TELECONOMIX 24 TELECOM

LA STAMPA

DOMENICA 6 AGOSTO 2000. ANNO 134. N. 212. L.1.500(*) / € 0,77. L. 2.500(*) CON SPECCHIO • SPED. ABB. POSTALE 45% ART. 2 COMMA 20/B LEGGE 662/96 - TO • www.lastampa.it

Per saperne di più chiama il 187 Punto 187

Autostrade prese d'assalto, code lunghe decine di chilometri. Sulla Parma-La Spezia un'auto vola da un viadotto

Esodo sotto la pioggia verso il sole delle vacanze

Viaggio difficile per dieci milioni. Da domani torna il gran caldo

L'ESPERTO

«TRANQUILLI E' ANCORA ESTATE»

Il meteorologo Foglia: «Il bel tempo prevarrà per tutta la prossima settimana Anche le temperature risaliranno tranne che in Sardegna. Nubifragi in agosto? Nulla di eccezionale è già successo»

Fabio Poletti A PAGINA 7

ROMA. Dieci milioni in viaggio sotto la pioggia. C'è in questa fotografia l'immagine esatta di questo primo weekend d'agosto in Italia contrassegnato dal maltempo, soprattutto al Centro e al Nord. In montagna è addirittura comparsa la neve sopra i 2500 metri, in particolare in Trentino Alto Adige. Una tromba d'aria ha causato ingenti danni a Prato e nel Tiguillio.

Secondo i meteorologi neanche oggi il tempo si stabilizzerà, almeno non su tutta la Penisola. Solo da domani si annunciano schiarite via via sempre più ampie a cominciare dalle regioni nord occidentali. Ma perché torni l'estate, anche nelle temperature, bisognerà attendere almeno fino a martedì.

Il maltempo non ha comunque frenato le partenze degli italiani, sia di chi è diretto in vacanza, sia chi si è spostato soltanto per il fine settimana. Non è stato però un esodo tranquillo: ci sono state code di 15 chilometri sull'Autosole, 11 sulla Salerno-Reggio Calabria trasformata in un cantiere.

Né sono mancati gli incidenti. Il più grave è avvenuto sull'autostrada Parma-La Spezia: un'auto è precipitata da un viadotto, finendo in un burrone: due le vittime.

Ci sono stati disagi anche per chi ha scelto il treno. Per un guasto causato dalle forti piogge alle linee elettriche aeree, ieri mattina c'è stato caos alla stazione di Termini. Conseguenza: ritardi e cancellazione di treni.

SERVIZI ALLE PAGINE 6 E 7

NORBERTO BOBBIO

Quando la sera Foa ed io andavamo in «piola»

I novant'anni di un politico poco comune nel racconto del filosofo che gli è amico fin dall'adolescenza: «Siamo usciti tutti e due dal liceo D'Azeglio. Ci fu un periodo in cui per darci un'aria popolaresca frequentavamo un'osteria per giocare, maluccio, ai tarocchi»

Alberto Papuzzi A PAGINA 19

E' il presidente della Corte d'Appello. Il camorrista napoletano è in attesa di essere estradato in Italia

Mafia e sigarette, terremoto in Svizzera

Magistrato arrestato a Lugano: «Ha favorito il boss Cuomo»

LA BRECCIA NEL SANTUARIO

Aldo Rizzo

LA Svizzera è più «europea», dopo il colpo di scena giudiziario che ha portato all'arresto del presidente del tribunale penale di Lugano e che ha aperto uno squarcio nel velo oscuro che nascondeva, e in parte ancora nasconde, uno dei grandi snodi dell'illegalità internazionale. Certo, la Svizzera è di per sé nel cuore dell'Europa, ma, fra i motivi per cui ha finora resistito al richiamo comunitario, c'era, più o meno inconfessato, il desiderio, o il calcolo, di restare un santuario degli «affari», non sempre leciti. Ora, forse per la prima volta, mostra di voler fare sul serio, nella distinzione tra ciò che è corretto, o può essere giudicato tale, e ciò che non lo è, ed è penalmente perseguibile. Che questo soprassalto di trasparenza e di legalità abbia colpito un personaggio autorevole come il presidente Verda, con ciò stesso aprendo la strada all'accertamento di altre e più diffuse responsabilità, sembra una prova concreta dell'importanza dell'impegno.

L'inchiesta elvetica è partita dal materiale fornito dagli inquirenti di Bari sul grande scandalo, e sul grande sciuscianesa, rappresentato dal contrabbando di sigarette ed altro in un triangolo che va dal Montenegro alla Puglia e, appunto, alla Svizzera. Grande «business» per l'enorme quantità di denaro coinvolto, e grande scandalo per la rete di criminalità, a vari livelli, impiegata tra le due rive dell'Adriatico, prima di varcare le Alpi. E' appena il caso di ricordare che il contrabbando e la criminalità si mescolano, tra i Balcani e la Puglia, al dramma dell'emigrazione clandestina, formando quel «mix» micidiale che ben conosciamo, anche per le sue numerose vittime.

Un episodio dunque, e finalmente, di collaborazione fattiva delle macchine anticrimine italiana e svizzera, in uno spirito «europeo». Ma, ovviamente, il buon esempio di Lugano non basta. La lotta alle grandi reti dell'illegalità, frammista all'immigrazione, deve continuare e diventare uno dei temi unificanti dell'Europa prossima ventura.

IL SUPERCLAN

«BIONDE», ARMI E DROGA ECCO LA NUOVA CUPOLA

Per la Procura antimafia Cuomo fa parte dell'organizzazione «protetta» dal Montenegro che gestisce enormi traffici clandestini Da tassista a finanziere con Ferrari e jet privato

Guido Ruotolo A PAGINA 3

LUGANO. Franco Verda, presidente della corte d'appello del Canton Ticino, è da due giorni in manette per «corruzione passiva, favoreggiamento, ripetute violazioni del segreto istruttorio». In altre parole, è accusato di aver favorito Gerardo Cuomo, napoletano, uno dei maggiori boss del contrabbando internazionale di sigarette.

L'indagine è partita dall'Italia, dalla procura di Bari, e sta creando un vero terremoto in Svizzera: è la prima volta che una magistrato elvetico viene arrestato.

Alcune intercettazioni telefoniche proverebbero i rapporti tra Verda e Cuomo, che è incarcerato a Zurigo in attesa dell'estradizione.

SERVIZI A PAGINA 3

PROSTITUZIONE — PERUGIA SCEGLIE LA LINEA DURA

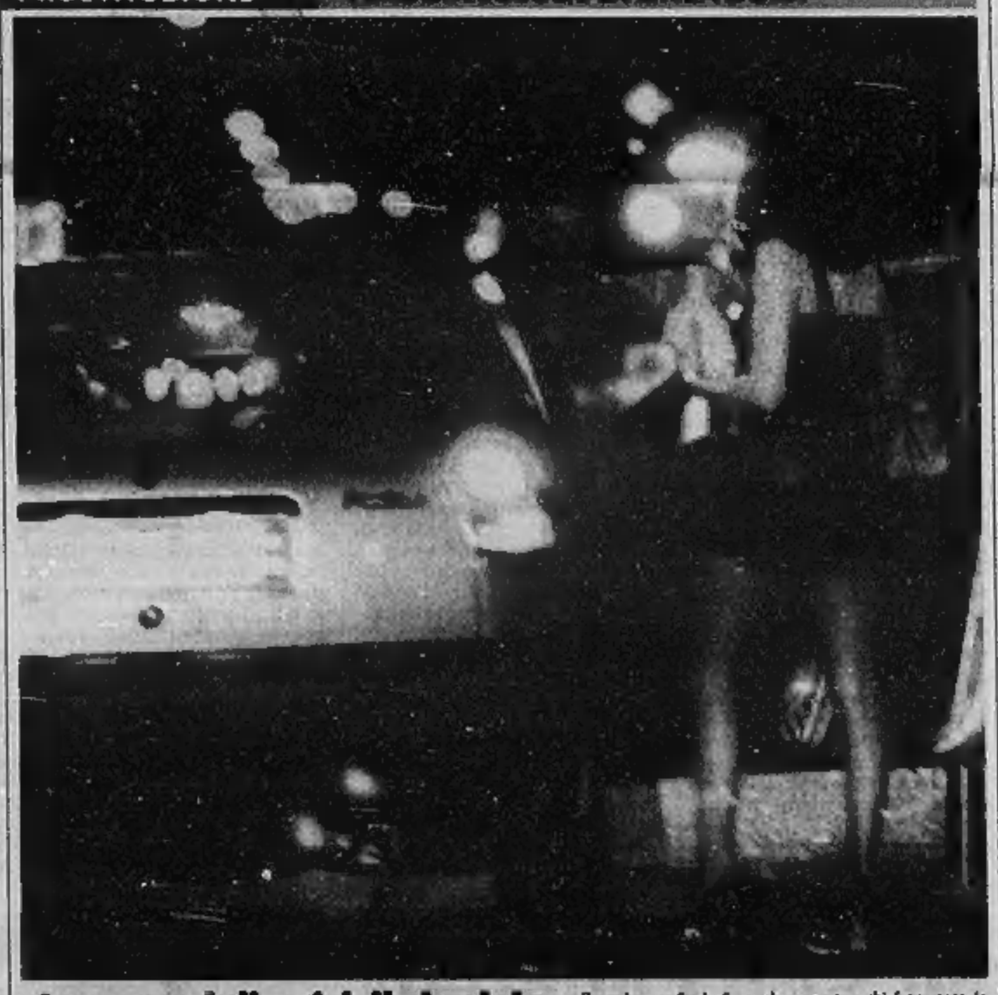

«In carcere i clienti delle lucciole» Perugia sceglie la linea dura contro chi frequenta le prostitute. Il primo passo è stata la denuncia penale per «agevolazione della prostituzione» nei confronti di sette uomini sorpresi durante un incontro a pagamento. Una scelta che mette sullo stesso piano cliente e sfruttatore. Ma la crociata trova per ora pochi sostenitori. Cavallaro, Daniele, Giacchino e Olivera A PAGINA 5

Al confine tra Georgia e Cecenia con una collega francese

Caucaso, rapita volontaria italiana della Croce Rossa

MOSCA. Tre volontari della Croce Rossa, tra i quali un'italiana, sono scomparsi in Georgia. Da più di 24 ore non si hanno loro notizie e si crede ormai che siano stati rapiti. Natascia Zullino, Sophie Prokofiev, francese, e il loro autista georgiano Jurij Darci everano partiti venerdì da Tbilisi per un'ispezione della valle di Pankis, nei pressi del confine tra Georgia e Cecenia e il loro fuoristrada è stato trovato abbandonato a 150 chilometri dalla capitale. Per il momento non sono state fatte rivendicazioni, ma con il passare delle ore si fa sempre più concreta l'ipotesi del rapimento. Talia e Dolcetti A PAG. 2

GERMANIA

VIOLENZE NEONAZISTE CENTINAIA DI ARRESTI

Il capo della comunità ebraica: «Potremmo abbandonare il Paese» A Duesseldorf sfilano in duemila contro l'odio razziale

Francesca Sforza A PAGINA 11

SOGNO

DALLA RESISTENZA ALLA DESTRA UNA VITA DI POLEMICHE

E' morto a Torino l'ambasciatore arrestato e assolto per il «Golpe bianco»

Fabio Tempera A PAGINA 10

ECONOMIA

EXPORT IN CALO L'INDUSTRIA FRENA

Dopo 14 mesi di corsa a luglio si cambia: tra gli analisti spunta qualche pessimista

Paolo Barosi A PAGINA 18

ROSSA

Guido Ceronetti

PUÒ darsi... Mettiamo che...

Che ci sia un grossolano piano mafioso per contribuire in modo decisivo a far perdere le prossime elezioni all'attuale male assortita e rassegnata maggioranza. Il mezzo che hanno in mano è di rendere sempre più, e sfrontatamente, intollerabile la pressione dell'invasione di clandestini. Le conseguenze per la sicurezza, l'ordine pubblico, la pace sociale sono già rilevanti, tra rimpatri minimi e sanatorie e ricongiungimenti in massa, dimostrata l'inettitudine governativa a parare i colpi, a dissuadere e a contrastare l'attacco.

Non sono aquile, gli elettori, ma stufi di vedere i cittadini venire dopo gli altri e di sentirsi incolpare d'incomprensione e xenofobia da intellettuali, da politici e da preti se osano protestare, stufi di vedere la protezione contro la delinquenza riempirsi di smagliature, la loro risposta sarà il voto contro e il governo farà fagotto.

Se il progetto mafioso è di spianare la strada a Berlusconi, i gommoni, le carrette del mare, i treni di umanità illusa, malvista, predace e buttata a riva da malviventi come macerie d'abisso sono la sua arma più sicura. Hanno tutto il tempo per rendere la faccenda insolubile, perché lo è già adesso. Questo è uno Stato che in profondo ha rinunciato a difendersi da qualsiasi tipo di attacco. Manda le Scolte in Mozambico per poter meglio praticare il «non agire» a Otranto o nei quartieri di Napoli.

La dimostrazione di questo teorema la si potrebbe avere soltanto in caso di vittoria dei berlusconiani. Se la pressione dei clandestini avrà una tregua sensibile, vorrà dire che le mafie la considerano materia di trattativa. In mancanza di brecce, l'attacco riprenderà, insostenibile per chiunque non voglia considerarlo un tormentoso problema militare e un nodo di politica internazionale. Riprenderà sulla pelle di popolazioni intere, che con ogni evidenza non possono travasarsi a catarratte in un Paese sovrapopolato a riprodurvisi allegramente come conigli delle Baleari.

La Spagna ha più spazi e meno gente, ma dimostra di aver fiutato il pericolo. Cattolica va bene, ma non serva di ogni esortazione di papa. E così l'Austria: si tratta solo di capire fino a che punto è lecito accogliere. Anche stavolta, l'Italia ha preso sul bagnasciuga.

9 771122 176003 00806

LE ODISSEE DEI CONNAZIONALI PRESI IN OSTAGGIO NEL MONDO

ALBERTO ALESSIO

In giugno, durante un sopralluogo a un sito archeologico nello Yemen, nei pressi della città di Marib, Alberto Alessio, torinese, viene sequestrato con altre quattro persone da un gruppo di nomadi della tribù al-Zaidi. Tra le richieste dei rapitori, la liberazione di tre persone, tra cui il figlio dello sceicco locale. Viene rilasciato dopo quattro giorni e dopo interminabili trattative. Alessio deve la sua liberazione alle pressioni del governo, alle capacità di mediazione degli sceicchi, ma anche al codice d'onore beduino

MARCO TENTORIO

Dopo quindici mesi di prigionia, a fine ottobre del 1999, l'ingegnere Marco Tentorio viene liberato dall'Esercito di Liberazione Nazionale della Colombia, un gruppo che controlla vaste zone nel centro del Paese. L'uomo, originario di Lecco, dirigeva la costruzione di un tunnel nei pressi di Medellin quando, il 16 maggio del '98 era stato rapito e portato in montagna dal guerriglieri

MAURO GALLIGANI

Dura 51 giorni la reclusione del fotografo di «Panorama» Mauro Galligani, sequestrato da un gruppo di banditi il 23 febbraio 1997 in Cecenia, nel centro di Grozny. L'uomo viene tenuto in piccoli appartamenti e minacciato di morte. La sua liberazione è possibile grazie all'interessamento del governo ceceno, delle autorità russe, della Farnesina e di numerosi mediatori

Rapita in Georgia un'italiana della Croce Rossa

Insieme a due volontari era al confine con la Cecenia

Anna Zafesova

MOSCA

Tre volontari della Croce Rossa, tra cui una italiana, sono scomparsi in Georgia da più di 24 ore, e si crede ormai che siano stati rapiti. Nella nuova escalation della spirale di violenza nel Caucaso nessuno è più al sicuro, nemmeno le organizzazioni umanitarie internazionali, nemmeno la bandiera con la croce rossa. Natascia Zullino, italiana, Sophie Prokofiev, francese, e il loro autista georgiano Jurij Darciev mancano all'appello da venerdì sera: il loro fuoristrada, con la radio bordo, è stato trovato abbandonato a 150 chilometri dalla capitale.

Natascia Zullino stava viaggiando con una collega francese e l'autista di Tbilisi in una zona abitata da profughi e da guerriglieri della vicina repubblica

Il fuoristrada con a bordo la radio è stato ritrovato abbandonato a centocinquanta chilometri dalla capitale. Per adesso non sono arrivate richieste di riscatto

I tre dipendenti della Croce Rossa internazionale sono partiti venerdì da Tbilisi per un'ispezione della valle di Pankis, nei pressi del confine della Georgia con la Cecenia, zona di disastro umanitario, dove si riversano i profughi dalla ribelle repubblica in guerra con la Russia. Venerdì sera erano stati notati nel villaggio di Akhmeta e si erano messi in contatto con la centrale via radio. Da quel momento, nessuna notizia. Le ricerche sono partite subito e verso sera la polizia e il ministero per la sicurezza della Georgia hanno raddoppiato le pattuglie dei soccorritori.

Per il momento non sono state fatte nessuna rivendicazione o richiesta di riscatto. Ma con il passare delle ore si fa sempre più concreta la paura più grande, quella del rapimento. La zona di Akhmeta infatti è nota come uno dei territori più pericolosi della Georgia, dove il controllo sulle bande locali è estremamente fragile. Regione di confine, la valle di Pankis con l'inizio della guerra cecena si è riempita di migliaia di profughi ceceni, e ci sono informazioni che vi operano guerriglieri tra i più spietati. E' stato in quella zona che si è verificato, un anno fa, il rapimento di un fotografo francese, liberato soltanto dopo dieci mesi di prigionia.

L'ipotesi di un rapimento è stata respinta anche dal Comitato Internazionale della Croce Rossa di Ginevra. La portavoce Corinne Adam, confermando il fatto della scomparsa di Natascia Zullino, Sophie Prokofiev e Jurij Darciev, ha cercato di sdrammatizzare: «E' troppo presto per fare speculazioni sulla loro sorte».

Il timore generale è stato espresso apertamente dalla polizia di Akhmeta, che venerdì sera aveva registrato il passaggio dell'equipaggio della Croce Rossa. I poliziotti locali, a quanto pare, che fin dall'inizio non condividevano l'ottimismo dei loro superiori di Tbilisi, parlano apertamente di sequestro.

Negli anni scorsi il commercio di ostaggi è diventato una delle principali attività delle bande cecene: militari, giornalisti, tecnici, operatori di organizzazioni umanitarie, preferibilmente occidentali, per i quali sono state pagate somme in dollari con sei zeri. Tra le vittime italiane di questo traffico si possono ricordare tre operatori dell'organizzazione umanitaria «Intersos» e il fotografo Mauro Galligani, liberati dopo lunghe trattative. Ma con lo scoppio della nuova guerra i sequestri sono quasi cessati: gli indipendentisti si rendono conto che rapire uomini e donne che cercano di aiutare il loro popolo significa mettersi contro l'opinione pubblica.

Un ragionamento che però non ha mai fermato le bande di estremisti. Come quelli che, qualche anno fa, hanno trucidato una missione della Croce Rossa in Cecenia: un atto clamoroso che aveva portato alla sospensione per lungo tempo delle operazioni umanitarie nel Caucaso. Ora si teme che i banditi siano ritornati a colpire.

Automezzi della missione Osce in Georgia nella valle di Pankis, vicino al confine con la Cecenia, dove sono scomparsi i tre volontari della Croce Rossa

«Cento i nostri volontari a rischio»

L'ispettore della Cri: ma è gente addestrata

intervista

Stefano Tallia

ROMA

Anzitutto, una considerazione amara: «Anche nelle zone di guerra la nostra unica protezione è il simbolo, ma sempre più frequentemente i nostri volontari e delegati sono vittime di episodi di violenza. Il nostro compito è di portare soccorso a tutti secondo il bisogno e con la massima imparzialità, ma non sempre questo è apprezzato da tutti».

Già, perché, «sparare sulla Croce Rossa», sempre meno è un modo di dire indice di viltà guerresca, sempre più una realtà con la quale si misurano migliaia di volontari.

A parlarne è Massimo Barra, Ispettore Nazionale dei volontari del soccorso della Croce Rossa Italiana, una sezione composta da 70 mila uomini e donne. E' lui che traccia la mappa del personale italiano della C.R.I. impegnato nel mondo in azioni umanitarie.

«Come prima cosa - spiega - è necessario distinguere tra coloro che prestano la loro opera volontariamente e le persone che sono invece retribuite. Le prime, sono in genere impiegate in missioni brevi, dove è possibile una maggiore turnazione. I secondi sono invece i nostri delegati che per una missione possono stare fuori anche un anno e che operano raccordandosi con il personale della Croce Rossa presente sul posto.

Ma quanti sono gli italiani impegnati all'estero in missione umanitaria?

«In questo momento un centinaio di persone concentrate soprattutto in Montenegro e Serbia, ma durante la guerra del Kosovo arrivammo anche ad avere un migliaio di espatriati. Si tratta di un numero variabile a seconda delle emergenze».

In quale genere di missioni potete essere impegnati?

«Per statuto, la Federazione nazionale delle società di Croce Rossa di cui noi facciamo parte, interviene in caso di catastrofi naturali e porta soccorso per le emergenze sanitarie. Nelle zone di guerra l'intervento è invece delegato al Comitato internazionale che fino a pochi anni fa era composto esclusivamente da personale svizzero. Oggi, le cose sono un po' cambiate, ma gli italiani presenti nel Comitato internazionale sono ancora pochi».

Quale addestramento viene dato ai volontari?

«Anche in questo caso, dipende dalle mansioni. Per quel che riguarda i volontari del soccorso, sono previsti sei mesi di corso, mentre per le infermiere si arriva a due anni di addestramento. Per i delegati, invece, si svolgono corsi full-immersion di una settimana per approfondire i problemi dei paesi di destinazione».

«Russi, oggi sarà l'inferno»

I guerriglieri annunciano un attacco

MOSCA

Domenica 6 agosto dovrebbe essere il giorno X per i militari russi in Cecenia. Nel cosiddetto «giorno dell'indipendenza» cecena i ribelli promettono «azioni di vendetta» per riconquistare il territorio perduto in un anno di guerra contro Mosca. Grozny, Gudermes, Nozhai-Jurt e altri centri dovrebbero diventare i primi bersagli della controffensiva, e i russi si preparano già a fronteggiarla.

Nel giorno della indipendenza cecena sono stati diffusi volantini per avvisare la popolazione di evitare le basi dell'Armata

Mentre le strade di Grozny e Gudermes stanno svuotandosi, Mosca prende sul serio l'avvertimento e mette in stato di allerta le truppe

Il primo attacco, psicologico, è già stato vinto dai ceceni. Le città sono state invase dai volantini dove i guerriglieri invitano gli abitanti a lasciare le loro case e allontanarsi di «almeno 5 chilometri» dalle postazioni e dalle caserme dell'esercito russo. L'amministrazione filorussa del mufti Akhmed Kadyrov ha commentato che «la popolazione non si è fatta cogliere a sorpresa dalla provocazione». Ma in realtà il consiglio dei guerriglieri è stato seguito da molti: ieri Grozny appariva quasi totalmente deserta. E i poliziotti ai posti di blocco all'entrata nella capitale confermano che negli ultimi giorni l'afflusso di gente in città è quasi cessato, mentre molti si muovono nella direzione opposta.

Lo stesso fenomeno avviene a Gudermes, seconda città cecena, dove dopo la distruzione quasi totale di Grozny si è spostata l'amministrazione filorussa della Cecenia. I militari russi sembrano dare credito alle voci di controffensive e assicurano di essersi preparati a fronteggiarla. Secondo il comando, i ceceni comunque vorrebbero tentare un attacco più che altro spettacolare, non avendo le forze reali per impadronirsi definitivamente del territorio conquistato dai russi.

Un blindato russo per il trasporto truppe pattuglia una strada dell'ex capitale cecena Grozny

Il 6 agosto del '95 un'offensiva rapida e possente della guerriglia cecena aveva posto fine alla prima guerra caucasica: in pochi giorni le difese russe vennero spazzate via in una sanguinosa battaglia che costò la vita a centinaia di militari russi. L'umiliante sconfitta aveva costretto il Cremlino a piegarsi.

Pochi giorni dopo il generale Alexandr Lebed, all'epoca segretario del Consiglio di sicurezza russo, e il comandante Aslan Maskhadov, futuro presidente ceceno, firmarono il trattato di pace di Khasaviurt. Un documento che ora la propaganda russa definisce «vergognoso» e il Cremlino giura che non ci sarà una seconda trattativa con i ribelli, ma solo una guerra fino alla capitolazione totale degli indipendentisti.

Una riconquista anche temporanea delle città principali avrebbe comunque un alto valore simbolico per gli indipendentisti. I russi infatti insistono che la fase militare dell'«operazione antiterroristica», come viene definita la guerra, è terminata, e in Cecenia è in corso una normalizzazione che riporterà la repubblica sotto la mano di Mosca. Ogni giorno il comando russo racconta di guerriglieri catturati e comandanti che si arrendono: ieri è stata annunciata la resa di un seguace di Ruslan Ghelaev, uno dei più influenti signori della guerriglia.

Ma il controllo sul territorio rimane fragile: 11 militari russi sono stati uccisi soltanto nell'ultima settimana. Imboscate e attacchi contro le postazioni russe sono quasi quotidiani. Soltanto ieri mattina tre granate sono esplose a posti di blocco russi, senza fare vittime.

I militari comunque si dichiarano pronti a fronteggiare gli «attacchi di vendetta», avendo a loro volta compagni da vendicare. Soltanto venerdì scorso infatti due tenenti-colonelli russi sono stati decapitati e le loro teste ritrovate nei pressi di una caserma russa: un macabro avvertimento che molti hanno interpretato come un prologo alla controffensiva annunciata. [a.z.]

LA LOTTA DELLA FINANZA AI TRAFFICI DI SIGARETTE

Questo il quadro della lotta al contrabbando secondo il rapporto '99 della Guardia di Finanza

	1998	1999
VIOLAZIONI ACCERTATE	[illegible]	[illegible]
PERSONE VIOLATRICI	[illegible]	[illegible]
di cui:		
• In stato di arresto	1813	1820
TABACCHI LAVORATI ESTERI (in tonnellate)		
• Sequestri	1692	1673
• Consumati in frode (*)	1065	1984

	1998	1999
MEZZI SEQUESTRATI		
• Terrestri	1965	1818
• Navali	83	79
TRIBUTI EVASI (in miliardi di lire)	[illegible]	275

(*) Sono le tonnellate già immesse sul mercato per cui si aggiunge un danno sull'Iva oltre che sulle tasse (accise)

«Il giudice favorì il boss del contrabbando»

Arrestato a Lugano il presidente della Corte d'Appello

Guido Ruotolo

LUGANO

«Corruzione passiva, favoreggiamento, ripetute violazioni del segreto d'ufficio». Franco Verda, Presidente della Corte d'Appello del Canton Ticino, è in carcere da due giorni. La notizia è stata diffusa ieri, a Lugano, dal Procuratore straordinario Luciano Giudici, titolare dell'inchiesta.

Verda è accusato di aver favorito uno dei grandi boss del contrabbando di sigarette, il napoletano Gerardo Cuomo, uno dei quattro titolari delle licenze di «bionde» in Montenegro, referente delle grandi multinazionali del tabacco. Il giudice Verda è accusato anche di aver preteso circa 800.000 franchi svizzeri dal superlatitante pugliese Francesco Prudentino, altro grande trafficante di sigarette di contrabbando, per dissequestrare suoi beni per tre milioni di franchi svizzeri.

E' la prima volta che viene arrestata una «toga» elvetica per corruzione.

La Svizzera, accusata da sempre di non voler collaborare alle inchieste internazionali sul riciclaggio, di garantire gelosamente il segreto bancario, sembra aver deciso di voler voltare pagina. Scoprendo il marcio in casa propria. E interrogandosi sulle coperture, date finora, ai grandi traffici di sigarette di contrabbando.

Questa inchiesta nasce il 6 giugno scorso, quando la Procura federale ha chiesto al governo del Canton Ticino di nominare un magistrato per seguire le indagini. Il presidente del governo Sufi ha informato il parlamento della richiesta di Berna di indagare su due magistrati, il giudice Verda e il Procuratore generale del Ministero Pubblico ticinese, Luca Marcellini (che uscirà subito dopo scagionato). E il 6 giugno il Consiglio di Stato di Lugano ha nominato il Procuratore straordinario Luciano Giudici.

Le indagini sono nate sulla spinta della Procura antimafia di Bari, del sostituto Giuseppe Scelzi. Un passo indietro nel tempo. E' il '96 e il sostituto Scelzi, che sta indagando su un clan mafioso di Bari, chiede e ottiene alcune intercettazioni telefoniche di utenze svizzere.

Emergono così i rapporti di questo clan barese con il broker internazionale Gerardo Cuomo che, a sua volta, è in contatto con il direttore della filiale di Lugano della «Banque Nationale de Paris», Alexander Hagsteiner (contro il quale, Bari chiederà l'arresto nel dicembre scorso). Sempre da queste intercettazioni telefoniche, emergono i rapporti tra questa «Cupola» mafiosa del contrabbando di «bionde» che ha sede tra la Puglia, il Montenegro e la Svizzera, e un funzionario della multinazionale del tabacco «R.J. Reynolds», Frank Gabriele.

L'inchiesta pugliese va avanti, anche la Commissione Europea fa pressioni perché la Svizzera collabori.

Il 5 dicembre scorso, Bari procede con 49 ordinanze di custodia cautelare contro questa «Cupola» internazionale del contrabbando (l'operazione viene chiamata in codice: «Crna Gora», Montenegro). Vengono ricercati anche diversi personaggi che operano in Svizzera, tra questi: Gerardo Cuomo, il cambiavalute Alfred Bossert (che ha una organizzazione di «spalloni» che trasportano dall'Italia in Svizzera i capitali da riciclare, da depositare nelle banche di Lugano).

Le autorità svizzere sonnecchiano alle sollecitazioni italiane di procedere con le rogatorie, fino a quando chiedono dettagli, precisazioni. A Berna, il sostituto antimafia di Bari, Giuseppe Scelzi, porta alcuni fascicoli e una documentazione clamorosa: intercettazioni telefoniche tra Gerardo Cuomo e Franco Verda e delle fotografie compromettenti, che ritraggono Verda e Cuomo sorridenti, mano sulla spalla, in occasione del varo - 13 maggio del 1999 - dello yacht di Cuomo, a Fano.

E' l'inizio di una sorprendente collaborazione giudiziaria tra Svizzera e Italia. Gerardo Cuomo, ricercato per associazione mafiosa in Italia, viene così arrestato in una clinica privata di Zurigo, il 10 maggio scorso. Individuato grazie a una joint-venture di investigatori italo-svizzeri.

Dunque, il Procuratore straordinario di Lugano, Luciano Giudici, entra in azione il 6 giugno scorso.

Francesco Prudentino, detto «Ciccio la busta», nella metà degli anni '90 è in Svizzera, dove costituisce alcune società, tra queste: «Bora Bora».

Prudentino e Cuomo sono soci in affari, ma anche concorrenti. Molto probabilmente è lo stesso Cuomo che invia una lettera anonima a una banca di Lugano, nella quale segnala che Prudentino è un mafioso. La banca trasmette questa lettera all'ufficio del Procuratore pubblico Marcellini, che apre una inchiesta indagando Prudentino per ingresso clandestino in Svizzera, e per far parte di una organizzazione criminale.

Il Procuratore Marcellini sequestra i beni di Prudentino per tre milioni di franchi svizzeri. Agli inizi del '99, Marcellini spedisce il fascicolo Prudentino in Italia, riservandosi di procedere alla confisca dei beni.

A questo punto, entra in scena Gerardo Cuomo, il broker amico del giudice Verda, che contatta Prudentino, proponendogli un patteggiamento: «Se accetti l'accordo, metà del capitale lo lasci agli svizzeri, il resto te lo riprendi. Ma metà di quello che ti riprendi lo devi lasciare al magistrato, a Marcellini».

Cuomo vuole coprire il suo amico Verda. In realtà, è lo stesso Verda che si fa promotore dell'ipotesi di patteggiamento. Va da Marcellini proponendogli, inizialmente, di restituire a Prudentino i due terzi del capitale sequestrato. Infine, la metà.

Nel giugno del '99, l'amministratore delegato della società di Prudentino «Bora Bora», Nedo Caneva, va in banca a ritirare i soldi. Metà di questi li affida a un maresciallo della Guardia di Finanza, Ferdinando Celino, cognato di «Ciccio la busta» - l'altra metà al figlio di Prudentino, Antonio.

Celino e Prudentino junior sono stati arrestati dalla Procura di Bari. Il 5 dicembre scorso, procedendo all'esecuzione delle ordinanze di custodia cautelare per l'inchiesta «Crna Gora», vengono trovati un milione e quattrocentomila franchi svizzeri, ancora con le fascette della banca di Lugano, a casa di Antonio Prudentino.

Dunque, l'inchiesta di Lugano. Inizialmente, il Procuratore straordinario contesta al giudice Verda solo il favoreggiamento e le ripetute violazioni del segreto. Risulta da intercettazioni telefoniche che Verda informava l'amico Cuomo delle iniziative giudiziarie contro Prudentino. In una telefonata, in particolare, il giudice informa l'amico che si sta per procedere a una perquisizione di una cassetta di sicurezza di Francesco Prudentino, dove si pensava che si sarebbero trovati i soldi che «Ciccio la busta» si era ripreso senza dividerli con il magistrato.

Il finanziere arrestato ha confermato di sapere che questi soldi che aveva riportato in Italia erano «frutto di corruzione». In una intercettazione telefonica, poi, Gerardo Cuomo ha sostenuto che lui «comunque aveva onorato il suo debito». A questo punto, entra in scena anche un altro personaggio: l'avvocato di Cuomo, Desirée Rinaldi, neomoglie del giudice Franco Verda. E' per lei, forse, che il giudice ha chiesto quegli ottocentomila franchi svizzeri.

Il magistrato avrebbe preteso ottocentomila franchi per dissequestrare i beni di un altro re del tabacco

Le indagini sono nate dalla Procura antimafia di Bari Scoperto grazie a intercettazioni e a fotografie

Chiamarlo yacht è un po' sminuire «Artema» (nella foto). Un gioiello della marineria di lusso: 29,8 metri di lunghezza, quasi 9,4 miliardi il costo. Costruito nei cantieri navali «Ferretti» di Fano, fu varato il 13 maggio '99. La vicenda giudiziaria che vede coinvolto il giudice ticinese Franco Verda, deve molto a quel varo. La Dia di Bari, infatti, l'ha documentata con delle foto uniche, straordinarie (quella grande ritrae, da sinistra, Gerardo Cuomo e il giudice Verda nel giorno del varo). Immagini nelle quali si vedono i due protagonisti della bufera giudiziaria, il contrabbandiere e il giudice abbracciarsi sorridenti. Sempre secondo gli investigatori della Dia di Bari, Verda fu anche ospitato a bordo di Artema, a Porto Cervo. Era il 26 novembre del 1998 quando, a Lugano, nei locali della «Maxim» di Cuomo, i funzionari della «Ferretti» siglarono con Cuomo il contratto per «Artema». Ufficialmente, «Artema» venne intestata alla società londinese «Harbour International Trading». In radica, l'allestimento interno dello yacht. Nel salone c'è anche uno schermo al plasma (valore 65 milioni)

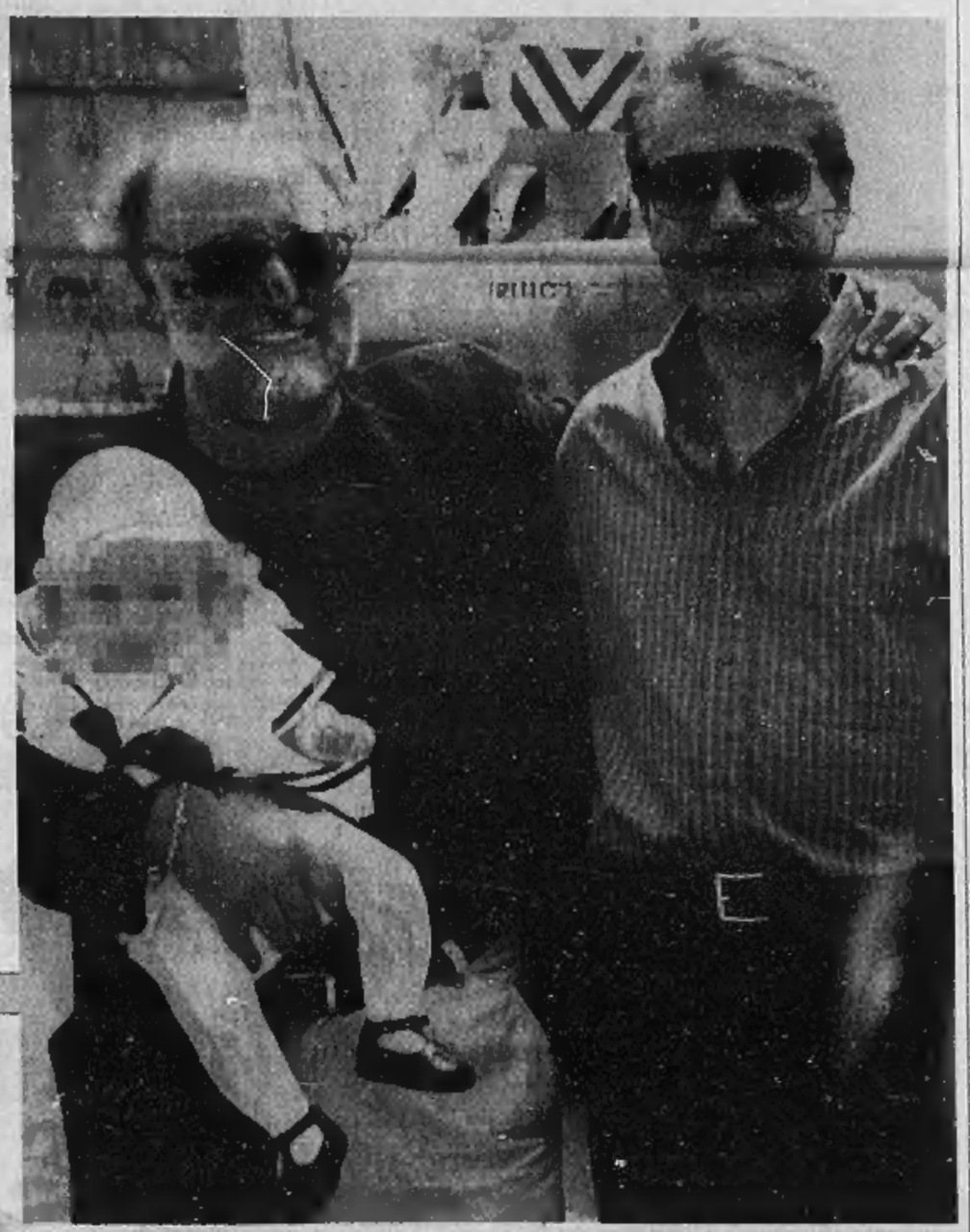

IL BOSS IN ATTESA DI ESTRADIZIONE

Un ex tassista con tre Ferrari re del traffico di sigarette

personaggio

LUGANO

Si fece beccare, il 10 maggio scorso, in una lussuosa clinica di Zurigo, dove si era ricoverato per accertamenti medici. Ricercato in Italia per associazione mafiosa, le autorità elvetiche gli avevano notificato, nel novembre del 1998, un divieto di ingresso in Svizzera per dieci anni. Dal 10 maggio, Gerardo Cuomo è rinchiuso nel carcere di Zurigo, in attesa della decisione delle autorità elvetiche sulla richiesta di estradizione avanzata dalla Procura Antimafia di Bari.

Cuomo è uno dei boss del contrabbando internazionale di sigarette. Secondo la magistratura barese, è uno dei quattro titolari delle licenze rilasciate dal Montenegro per l'importazione, in quel Paese, di 25.000 casse di sigarette (equivalenti a circa 250 tonnellate di «bionde») al mese.

Gerardo Cuomo, 54 anni, nato a Gragnano, provincia di Napoli, finì in carcere già nel lontano 1982, e sempre per contrabbando di sigarette. Tassista, intorno alla metà degli Anni Ottanta divenne gestore e presidente di un circolo sportivo di Castenaso, provincia di Bologna, lo «Junior 85». Cuomo si era trasferito a Bologna e da lì, in quegli anni, continuava a gestire il traffico di contrabbando di «bionde».

Il 30 gennaio del 1988, nell'ambito di una maxirevata di trafficanti di droga e di sigarette di contrabbando, fu arrestato con l'accusa di associazione mafiosa. Insieme a Cuomo furono accusati diversi uomini e boss di Cosa nostra - Pietro Vernengo, Pietro Tagliavia e Filippo Messina della famiglia di Porta Nuova di Pippo Calò - della mafia pugliese (fu arrestato anche Francesco Prudentino) e della camorra napoletana. Cuomo, in Appello, fu condannato a cinque anni di carcere.

Il 12 gennaio del 1994, il «broker» internazionale Cuomo venne arrestato a Lugano, su richiesta della Procura della Repubblica di Rotterdam, per il reato di falso continuato in documenti. Un anno prima, le autorità elvetiche gli avevano rilasciato un permesso di dimora, revocatogli dopo l'arresto ordinato dalla magistratura di Rotterdam.

Eppure, nonostante i suoi guai giudiziari e i divieti di soggiorno collezionati, Cuomo circolava liberamente in Svizzera (e nel Principato di Monaco). La sua società, la «Maxim», ha sede nella centralissima via Bossi 6, in pratica di fronte al Tribunale. E, raccontano a Lugano, si vedeva spesso a bordo di una delle sue auto di lusso (tre Ferrari e una Mercedes 600). Per i suoi viaggi, Cuomo si spostava con un aereo privato (intestato a una società di Vicenza), un «Lear Jet 35».

Il 5 novembre scorso, 49 ordinanze di custodia cautelare vengono eseguite su richiesta della Procura antimafia di Bari. L'operazione «Crna Gora» (operazione «Montenegro») svela l'esistenza di una cupola mafiosa che gestisce il traffico di «bionde» di contrabbando, di droga e di armi, e che ha complicità istituzionali a livello internazionale. Cuomo è accusato di far parte di questa cupola mafiosa, con il compito, anche, di «lavare» il denaro sporco in Svizzera. Insieme a lui, sono accusati anche insospettabili dirigenti e funzionari di banche elvetiche (Alexander Hagsteiner, del Consiglio d'amministrazione, e direttore della succursale di Lugano, della «Banque Nationale de Paris»), un funzionario di una multinazionale del tabacco, Francesco Gabriele, della R.J.Reynolds, grandi riciclatori, come Alfred Bossert. Nel marzo scorso, la Cassazione ha confermato l'impianto accusatorio della Procura di Bari: «Questa organizzazione ha potuto espandersi e prosperare grazie all'appoggio degli apparati istituzionali del Montenegro». [g. r.]

Il napoletano Gerardo Cuomo è uno dei quattro titolari delle licenze rilasciate dal Montenegro per l'importazione di venticinquemila casse di bionde ogni mese

Il difensore

«Una semplice conoscenza»

LUGANO

L'avvocato Mario Molo è il difensore del giudice ticinese Franco Verda. Lo abbiamo sentito poche ore prima che il suo assistito finisse in manette. Ovviamente la richiesta principale era di poter parlare col magistrato inquisito. L'avvocato Molo non ha ravvisato l'opportunità che il suo cliente rilasciasse interviste: «Il giudice è molto restio ad incontrare i giornalisti. Oggi siamo in una fase delle indagini molto fluida e delicata». Aveva ragione, a giudicare dai clamorosi sviluppi dell'inchiesta. Mario Molo, tuttavia, non si è sottratto al dovere di spiegare le «ragioni» del suo assistito.

Avvocato, prima ancora di entrare nel merito delle ipotesi dell'accusa, emergono chiaramente, come dimostrano anche le fotografie, i rapporti di amicizia tra il giudice Verda e Gerardo Cuomo, il noto trafficante di sigarette di contrabbando. Questa amicizia non è di per sé un fatto moralmente e professionalmente discutibile? Insomma, un giudice può avere rapporto di amicizia con un pregiudicato?

«Tutto dipende da cosa si intende per amicizia. In questo caso sarebbe più corretto parlare di un rapporto di conoscenza tra il giudice Verda e il signor Gerardo Cuomo. E poi, vorrei precisare che il giudice Verda non si è mai occupato di vicende giudiziarie che riguardano Gerardo Cuomo».

Il suo assistito è indagato dalla magistratura ticinese per ripetute violazioni del segreto d'ufficio. Fonte di prova delle accuse, diverse intercettazioni telefoniche tra Verda e Cuomo.

«Queste intercettazioni, sotto il profilo del diritto svizzero, non sono legali. Le intercettazioni sono avvenute sul territorio italiano mentre il giudice Verda si trovava in Italia. Queste intercettazioni sono state fatte rispettando verosimilmente le regole italiane».

Sicuramente, in una di queste intercettazioni, il giudice Verda ha comunicato al «conoscente» Cuomo che ci sarebbe stata una perquisizione a una cassetta di sicurezza nella disponibilità del contrabbandiere di Brindisi Francesco Prudentino...

«E quella cassetta risultò vuota».

Nell'interrogatorio al suo assistito, il Procuratore straordinario Giudici gli ha contestato solo questo episodio?

«Mi chiede troppo».

Torniamo al rapporto di amicizia, anzi di conoscenza, tra il giudice Verda e Gerardo Cuomo. Ci sono le foto che li ritraggono insieme, le intercettazioni telefoniche, la presenza di Verda al varo dello yacht di Cuomo, la crociera a Porto Cervo..

«Crociera? Ma se il giudice Verda salì sullo yatch a Porto Cervo solo per un pomeriggio. Le ripeto, il mio assistito aveva solo un rapporto di conoscenza con Gerardo Cuomo».

A Lugano, si mormora che il giudice Verda è indagato anche per corruzione.

«Sono solo voci. Allo stato, il Procuratore straordinario Giudici non ha contestato, al mio assistito, questa ipotesi di reato. In ogni caso, questa contestazione comporterebbe, da parte dell'autorità giudiziaria, un approfondito esame delle relazioni finanziarie».

Le risultano difficoltà economiche della neoconsorte del giudice Verda, l'avvocato Desirée Rinaldi, uno dei legali di fiducia di Gerardo Cuomo?

«Mi sta chiedendo qualcosa che non so. Posso solo dirle che il mio assistito, il giudice Verda, non ha alcuna difficoltà finanziaria». [g. r.]

SALDI

EURONICS
Funziona.

FRIGORIFERI a partire da £ 249.000

APERTI IL MESE DI AGOSTO

Lunedì 7 Agosto orario 15-19,30

IGNIS
240 Litri Doppia Porta
~~£. 469.000~~
£. 329.000

CANDY
240 Litri Classe B
Doppia Porta
~~£. 569.000~~
£. 389.000

ARISTON mod. 245XEU
240 Litri Bianco Classe A
Doppia Porta
~~£. 699.000~~
£. 529.000

(5 anni Garanzia)
ELECTROLUX mod. ER7425
250 Litri Classe A
Sbrinamento Automatico
~~£. 879.000~~
£. 699.000

FRIGO TAVOLO IGNIS mod.TI41
140 Litri Bianco
~~£. 319.000~~
£. 249.000

COMBINATI a partire da £ 699.000

IGNIS mod. IGNCBA371G
350 Litri Bianco Soft Line
Termostato Interno
~~£. 999.000~~
£. 699.000

ATLANTIC mod. FC2360
350 Litri Termostato regolabile
~~£. 879.000~~
£. 699.000

5 anni GARANZIA
ELECTROLUX mod. ER7529
290 Litri Bianco
Sbrinamento Automatico
~~£. 899.000~~
£. 799.000

ARISTON mod. ERF V382X3
380 Litri Ventilato 2 Motori Acciaio
~~£. 1.599.000~~
£. 1.329.000

LAVATRICI a partire da £ 329.000

IBERNA
5 Kg. - Tasto 1/2 carico
Tasto automatico
Estetica Soft/line 14 programmi
Tasto lavaggio a freddo
Misura:85x60x52
~~£. 479.000~~
£. 329.000

CANDY
5 Kg. - Tasto 1/2 carico
Termostato regolabile
Tasto esclusione centrifuga
Misura:85x60x52
~~£. 599.000~~
£. 459.000

REX mod. R750
5 Kg. - Regolaz. temperature -
Termostato tasto 1/2 carico -
Vasca inox - 750 giri
~~£. 899.000~~
£. 699.000

SAN GIORGIO
AMIGOBOX
500 Giri - Vasca inox
Tasto 1/2 carico - Termostato
~~£. 819.000~~
£. 629.000

1000 giri
LAVATRICE 33CM
Marca Nazionale - 5 Kg.
Termostato regolabile
Tasto 1/2 carico - Vasca INOX
~~£. 799.000~~
£. 589.000

CARICA DALL'ALTO
REX mod. R6
5 Kg. - 600 Giri - Termostato
tasto 1/2 carico
Tasto esclusione centrifuga
~~£. 1.029.000~~
£.799.000

COMBINATORE A POZZETTO
IGNIS mod. AFE06
120 litri – Bianco
~~£. 479.000~~
£.349.000

LAVASTOVIGLIE
IBERNA mod. LS147
12 Coperti - 2 Temperature
~~£. 799.000~~
£.599.000

VERSIONE ESTRAIBILE 2 ILSTAR
£. 199.000

PHILIPS SAVY
130 gr., Stand by 90 h con carta prepagata
OMNITEL, traffico di Lire 50.000 in omaggio
Offerta valida solo nei centri OMNITEL
£. 199.000

CENTRI GALLENCA

TORINO
Via S. Donato 44/c
Tel. 011.4373366 r.a.

TORINO
Via Gorizia 58 (S. Rita)
Tel. 011.3272244 r.a.

CHIERI
C.Com il Gialdo
Via R. di Montelera 51
Tel. 011.9471185

MONCALIERI
Via Vittime di Bologna 21
Tel. 011.645812

BUROLO D'IVREA
Via Batazzi 1/3
Tel. 0125.57555

CENTRI OSSOLA

TORINO
C.so Vercelli 92/94
Tel. 011.2487021 r.a.

CIRIÈ
C.so Roma 60
Tel. 011.9211460

CIRIÈ
P.za S.Giovanni 1
Tel/Fax 011.9210243

EURONICS — CENTRI CONVENIENZA

CENTRO TIM

CENTRO omnitel

OSSOLA Gallenca

TVC - Video - Hi-Fi - Elettrodomestici - Computer - Telefonia

LE DENUNCE E LO SFRUTTAMENTO

LE PROSTITUTE STRANIERE ARRIVANO IN ITALIA:
- 48,4% per la promessa di un posto di lavoro
- 29,9% costrette per la mancanza di soldi
- 19,6% spinte dai Paesi d'origine
- [illegible] adescate con [illegible] trafficanti
- [illegible] sequestrate in casa

PRIMA DI FINIRE SUL MARCIAPIEDE, HANNO SUBITO:
- Quasi tutte violenze
- 88% Privazione di documenti
- 51% Minacce attraverso rituali magici
- 14% Sequestro dei figli

LE ORGANIZZAZIONI PIU' VIOLENTE:
- 45,0% al Nord
- 17,7% al Sud
- 37,3% al Centro
- 8,7% nelle isole

HANNO DENUNCIATO GLI SFRUTTATORI:
- 121 ragazze albanesi
- 59 nigeriane
- 49 slave

Dati: Osservatorio di Milano, che ha raccolto le segnalazioni di associazioni di volontariato e comunità straniere

COME SI SONO LIBERATE:
- 37,3% recandosi dalle autorità
- 3,2% aiutate dalle colleghe
- 2,8% aiutate dai clienti
- 2,2% salvate dai parenti

I clienti delle lucciole rischiano il carcere

La svolta dei magistrati di Perugia: sette denunciati

PERUGIA

Combattere la prostituzione colpendo anche i clienti. Il dibattito tra favorevoli e contrari prosegue da tempo. In attesa di interventi legislativi, la magistratura di Perugia ha deciso di agire e di colpire, in base alla legge Merlin, chi agevola o favorisce la prostituzione, protettore o cliente che sia. Nel capoluogo umbro, dunque, chi sfrutta la prostituzione rischia una severa pena. Sette clienti di prostitute che si erano appartati con loro in una zona periferica di Perugia sono stati denunciati dagli agenti della squadra mobile, esplicitamente autorizzati dai magistrati (i sostituti procuratori Della Monica, Cannevale e Palazzi) e dal questore Gianni Carnevale che hanno concordato questa nuova strategia per bloccare il «mercato del sesso».

Non più solo controlli e rimpatri per le prostitute, di cui molte clandestine, ma «mano pesante» anche nei confronti dei tanti clienti occasionali. La domanda determina l'offerta e da questa «legge di mercato» i magistrati e gli inquirenti hanno dato avvio a un piano di lavoro che punta alla dissuasione dei clienti. La notte scorsa durante i numerosi controlli effettuati dagli agenti della sezione diretta da Piero Angeloni, sono stati identificati sette uomini «pizzicati» in intimità con le prostitute. L'accusa per loro è di «agevolazione dolosa della prostituzione» anche in considerazione dello stato di necessità in cui si trova la donna in quel particolare momento spinta sulla strada del sesso dal protettore o da chi l'ha introdotta clandestinamente in Italia o dal cliente che la sfrutta, pagando poche migliaia di lire.

Ai clienti sono state sequestrate anche le automobili in cui si era svolto il rapporto. Ora vanno incontro a una pena dai due ai sei anni di reclusione, oltre a un'ammenda fino a venti milioni di lire.

Il «blitz» concordato da Procura e Questura che applicano la legge Merlin. L'accusa è di «agevolazione dolosa della prostituzione» L'avvocato Pisapia: «E' una forzatura se la donna è maggiorenne» Pia Covre: i clienti creino un'associazione di difesa

Il dilagare della prostituzione a Perugia ha da tempo allarmato abitanti e forze dell'ordine. Non passa notte senza che vengano effettuati pattuglioni antiprostituzione, che ripetono il copione di sempre: controlli, identificazione delle giovani senza documenti in Questura, rimpatrio o intimazione a non farsi più ritrovare sul marciapiede. Dove le ragazze e i viados tornano immancabilmente la notte seguente. In alcune zone, si possono trovare persino di giorno, tanta dev'essere la domanda di questo mercato in netta espansione con l'arrivo di giovani slave e albanesi.

Ma i commenti al «blitz» della polizia perugina non sono esaltanti. Una «forzatura giuridica», l'ha definita l'ex presidente della Commissione Giustizia della Camera, Giuliano Pisapia, spiegando che «il nostro codice non prevede ipotesi di reato per i clienti di prostitute maggiorenni».

Diverso il caso delle minorenni: «La legge - prosegue Pisapia - prevede espressamente la pena della reclusione non solo per il cliente che ha rapporti sessuali ma anche, con la pena da sei mesi a tre anni, "per chiunque compie atti sessuali in cambio di denaro o di altra utilità"».

Analoga condanna arriva anche da Pia Covre, portavoce del comitato per i diritti delle prostitute: «Se le denunce sono collegate alle indagini su di uno sfruttatore della prostituzione, l'iniziativa sarebbe giustificabile, altrimenti mi pare una forzatura». Secondo Covre «occorre appurare se la donna è davvero ridotta in schiavitù e non ci sia invece una libera scelta. Tra le 50.000 prostitute non tutte sono vittime della tratta». Covre suggerisce ora un'associazione di difesa dei clienti: «Non è possibile - ha concluso - che si puniscano alternativamente le prostitute e i clienti quando gli sfruttatori rimangono liberi. Mi auguro che i 9 milioni di clienti mettano in piedi un'associazione di difesa». [pao. cav.]

Le prostitute

«Una solenne stupidaggine»

Claudio Giacchino

TORINO

Dicono che i pareri più autorevoli sono quelli dell'esperienza. E allora, per ascoltare il pensiero delle prostitute torinesi sull'iniziativa perugina cominciamo dalla formosa, anzi più che formosa bruna, ma con non pochi fili d'argento nei capelli, che lavora in via Ormea, una delle strade storiche della professione antica come il mondo. La bruna vive del proprio corpo da quando lei e le sue colleghe erano ancora chiamate «mondane», dunque una vita fa. Commenta così la novità umbra: «Stupidaggine. Solenne stupidaggine. Ma cosa credono, di risolvere tutti i problemi con qualche multa e sequestrando delle macchine? Pretesa assurda, come voler svuotare il mare con il secchiello».

La veterana di via Ormea prosegue: «Creda a me, che ho "fatto" generazioni di clienti, che dopo i padri e i figli lavoro con i nipoti, l'unico rimedio serio sarebbe imitare i paesi nordici, dove la prostituzione è regolamentata, ha spazi suoi».

Già, se n'è parlato anche recentemente, grandi dibattiti sui giornali.

«Appunto. In Italia le discussioni serie avvengono sui giornali, i politici si fanno belli e poi... poi tutto resta invariato. D'estate, quando c'è poco da fare salta sempre fuori un poliziotto, un giudice e s'inventa una novità strampalata. Due giorni di chiacchiere e chi se ne ricorda più? Lo stesso capiterà per questa cosa di Perugia». Due angoli più in là, un'altra veterana del marciapiede, scuote la bionda, tintissima capigliatura: «Non ho tempo da perdere con tali amenità. Da decenni sento parlare di riformare la legge Merlin e il risultato è che si sono ridotti a sequestrare qualche macchina. Ridicolo».

Sarà per via dell'età, sarà che queste due prostitute tutto, o quasi tutto, hanno visto e sentito, e quindi nulla le sorprende o intimorisce più di tanto, però la preoccupazione veste le parole della concorrenza più giovane. Una coppia di ragazze in attesa sotto gli alberi di corso Maroncelli non vede con la stessa bonomia e/o indifferenza il provvedimento adottato dai magistrati perugini: «Potrebbe far calare il lavoro, se cominciano a spaventare i clienti, a perseguitarli, chi li vede più. Ma proprio adesso dovevano inventarsi una roba simile? Luglio e agosto sono mesi d'oro, con le mogli al mare e con le vacanze i mariti vogliono divertirsi di più, altro che città deserta, gli affari girano meraviglia. No, no, questa novità è mica bella».

Inutile accennare allo sfruttamento, senti cento prostitute e tutte, nel rispetto del gioco delle parti, ti diranno che «no, io i miei soldi li tengo per me», le sfruttate sono sempre le «altre», le poveracce, le deboli».

Inutile pure interrogare l'esercito straniero del meretricio. Le cui soldatesse, in maggioranza, sanno a malapena come si chiama la città in cui il racket le ha smistate perché producano milioni a settimana, figurarsi se capiscono che in un luogo del centro Italia s'è deciso di prendere di mira i clienti.

LA DENUNCIA DEL PRETE CHE CERCA DI AIUTARE LE DONNE SFRUTTATE

«Ma il vero nemico è il racket»

Don Gallo: sarà un'altra crociata inutile

intervista

Fiorella Giovara

«La criminalità organizzata troverà subito un altro modo per gestire i propri affari e a farne le spese saranno solo le donne»

«In concreto nessuno pensa a colpire i padroni delle schiave. A fronteggiarli ci sono i 4 gatti della Buoncostume...»

LA definisce una crociata. Inutile, però. E anche ipocrita. Non stupitevi troppo, se questo prete boccia l'ultima iniziativa sul fronte della prostituzione, e la liquida così: «un lumino d'estate, niente di più». Perché don Andrea Gallo non le ha mai mandate a dire a nessuno, neanche quando diventò famoso (o famigerato, dipende dai punti di vista) perché si venne a sapere che la sua associazione accompagnava in ospedale le prostitute. «Per abortire, certo. E cosa avrebbero dovuto fare? Erano sole, minorenni, disperate, senza documenti. Le abbiamo aiutate. Punto e basta».

Uno scandalo. «Il mio vescovo si stracciò le vesti», ricorda lui. Ma ha continuato a lavorare sulla strada, «dove vivo da sempre, praticamente». Perciò, dall'alto dei suoi trent'anni di esperienza, don Gallo dice che questa storia di multare i clienti farebbe ridere, se non fosse che porterà nuovi problemi, rischi, botte, alle prostitute.

La Procura di Perugia ritiene che la «mano pesante» contro i clienti serva a rendere più difficile lo sfruttamento delle donne. Perché lei non è d'accordo?

«Perché è una repressione pretestuosa ed ingiusta. Ma soprattutto perché non serve a niente, glielo garantisco io. Qui abbiamo a che fare con una vera organizzazione criminale, ormai istituzionalizzata, che gestisce un mercato enorme e molto redditizio. E sa cosa farà, l'organizzazione? Cercherà una nuova clandestinità, nasconderà le ragazze, troverà un modo più sicuro perché tutto funzioni a dovere. Così il cliente potrà raggiungere il suo scopo senza correre troppi rischi. Del resto, fatti recenti di cronaca ci dimostrano che il racket sta già correndo ai ripari».

In che modo?

«Guardi, a Genova hanno da poco scoperto quattro o cinque appartamenti, tutti in pieno centro, pieni di donne. E gestiti dall'organizzazione, mica dalle ragazze.... Tutte le volte che c'è una repressione di questo stampo, la criminalità si riorganizza, molto velocemente. Per loro, è una questione di sopravvivenza. Perciò mi fa ridere l'idea che si vogliano colpire sette disgraziati a Perugia. E a colpire i padroni delle schiave, chi ci pensa?».

Schiave, appunto. Quelle che lei conosce cosa direbbero, di un provvedimento del genere?

«Loro sono preoccupate di una sola cosa: le famiglie. Gli schiavisti le minacciano continuamente, "se fate storie, uccidiamo i vostri parenti". Questa è la realtà. E noi, cosa facciamo? Andiamo a colpire i clienti, che il più delle volte sono gli unici a denunciare lo sfruttamento e a dare una mano a quelle che vogliono uscire dal giro».

Lei la definisce una crociata inutile, ma non crede che "spaventare" i clienti possa servire a far diminuire la domanda?

«Non lo credo. Servirebbe solo a spostare il problema: da una città all'altra, da una periferia all'altra. E poi, non dimentichiamo che l'unico aspetto criminale della prostituzione è lo sfruttamento. Per il resto, una donna può vendere il suo corpo, e un uomo può comprarlo. Se poi andiamo a ragionare sul perché 9 milioni di italiani cerchino le prostitute, questo è un altro discorso. Culturale, di educazione. Ma lo sfruttamento è un'altra cosa, e in Italia non si fa quasi niente per combatterlo. All'epoca del terrorismo c'erano le squadre speciali volute dal generale dalla Chiesa, oggi contro gli schiavisti del 2000 combattono quattro gatti della Buoncostume. Chieda, chieda alle questure: quanti uomini impegnate su questo fronte? Pochissimi, e si vede. Ogni tanto fanno un controllo documenti e preparano qualche foglio di via. Altro, io non vedo».

Cosa suggerisce?

«Forze di polizia più organizzate, una task force seria che lavori in collegamento con gli inquirenti dei Paesi che "esportano" le donne. Una vera lotta al racket, fatta da investigatori che sappiano fare le indagini anche a livello europeo, che controllino quanti falsi visti per turismo vengono rilasciati dai consolati, ad esempio. Invece diamo le multe, sequestriamo le macchine... Per me è solo una grossa ipocrisia: illudere noi stessi e gli altri di star facendo veramente qualcosa. Ma per farla così, tanto vale lasciare perdere. Ma se li immagina, i trafficanti di donne? Le risate...».

Ma secondo lei non si sta facendo proprio niente?

«Io non ho mai visto niente del genere, nessuna vera azione repressiva contro gli sfruttatori. Ogni tanto arrestano un magnaccia, lo sbattono in galera, e il racket che fa? Ne mette un altro».

Nella foto a sinistra don Andrea Gallo

Amato disse: colpire gli schiavisti

E la Turco rilancia l'idea delle coop del sesso

Daniela Daniele

ROMA

L'argomento, esploso in primavera, è di quelli capaci di infiammare gli animi. Il dibattito sulla prostituzione assume sempre più i connotati di una vera e propria dichiarazione di guerra, e continua in piena estate. Ma il primo passo il governo l'aveva mosso con l'approvazione della legge contro lo sfruttamento sessuale dei minori - riconosciuta una delle migliori al mondo sul tema - grazie alla quale, ora, nel nostro Paese i clienti di prostitute minorenni rischiano di finire in carcere.

La crociata, non tanto contro le lucciole, quanto piuttosto contro chi le sfrutta e chi le usa, aveva assunto toni più accesi in aprile, durante un convegno organizzato dai Ds Anna Serafini (relatrice della legge antipedofilia) e Fabio Mussi a proposito del disegno di legge sul finanziamento pubblico dei centri di accoglienza per donne brutalizzate e bambini. In quell'occasione, l'allora ministro del Tesoro Giuliano Amato aveva catturato la scena e conquistato titoli a tutta pagina, lanciando un appello: «Punire i clienti delle prostitute bambine. Non permettere che la facciano franca perché sono colpevoli del reato di schiavitù». Ovvero, passare dalla legge, che proprio questo prevedeva, ai fatti. L'uscita aveva avuto un seguito di commenti, come quello di Anna Finocchiaro (Ds) che riteneva che l'intervento non avesse colto la complessità del fenomeno; o quello di Gloria Buffo (Ds) che l'aveva giudicato poco convincente, sostenendo che «educare viene prima che punire».

Da allora è un susseguirsi di dichiarazioni o di repliche. E' il primo giugno ed è ancora Giuliano Amato, neopresidente del Consiglio, a parlare di prostituzione minorile e a dirsi pronto a fare da testimonial per la sua campagna: «Sono pronto - assicura - ad andare in televisione a dire: pensa che sia tua figlia».

In perfetta sintonia con Amato, don Oreste Benzi gli chiede e ottiene un incontro che si terrà il 12 dello stesso mese. Insieme con il sacerdote, sono ammesse due ragazze strappate al marciapiede, una nigeriana, l'altra moldava. Al termine della riunione, il sacerdote riferirà: «Il presidente si è detto convinto della necessità di perseguire i "magnaccia" delle schiavizzate sulle strade italiane, ma anche i clienti delle ragazze. E non importa se queste sono minorenni o maggiorenni».

La «bomba» esplode, però, il 5 luglio, quando la ministra per la Solidarietà Sociale, Livia Turco, annuncia la sua proposta di riforma della legge Merlin, e avanza l'ipotesi di una prostituzione esercitata non più sotto i lampioni, a danno della sicurezza dei cittadini, ma fra le mura di appartamenti nei quali le donne, se vogliono, possono anche costituirsi in cooperative». Immediate le repliche. Cristina Matranga (FI) s'indigna: «E' un'idea folle e fuorviante: ci manca soltanto di riconoscere il ruolo professionale dei protettori». Segue a ruota l'Osservatore Romano che tuona: «E' un vergognoso surrogato delle case chiuse» e avanza il timore che la soluzione cooperativistica non sia altro che «una nuova forma di schiavizzazione delle ragazze». A difesa del progetto Turco insorge la senatrice Ersilia Salvato (Ds): «E' ragionevole e fondata perché bisogna depenalizzare la prostituzione e concentrare lo sforzo repressivo contro lo sfruttamento».

Il 20 luglio, anche il presidente della Camera, Luciano Violante, dà il suo contributo al dibattito, osservando che «dal punto di vista morale e civile, è assolutamente uguale chi sfrutta sessualmente una ragazza schiavizzata e chi la sfrutta dal punto di vista economico». E il giorno dopo, Gianfranco Fini (An) si dice sicuro che sia ormai giunto «il momento di non considerare più tabù la revisione della legge Merlin».

A sinistra il premier Giuliano Amato. Qui accanto il ministro Livia Turco

La Questura di Perugia è passata dalle intenzioni ai fatti. Destando, forse, qualche perplessità. L'onorevole Anna Serafini, per esempio, invita a considerare tutta la materia «con grande delicatezza». Secondo la diessina, infatti, occorre distinguere due ordini di livelli nella lotta contro la prostituzione: «Un conto è se si tratta di prostitute adulte, diverso se parliamo di minorenni i clienti delle quali vanno assolutamente puniti. Bisogna poi distinguere, e non dico sia facile, tra la donna consenziente e quella che, davvero, è schiava».

POLIZZE E RISSE IN SPIAGGIA

ASSICURAZIONI

Per coloro che partono per le ferie in auto, esistono polizze contro l'interruzione dei programmi vacanzieri a causa del cattivo tempo (temporali, uragani, tempeste, trombe d'aria eccetera)? In teoria sì, praticamente no, salvo che l'assicurazione non si limiti a risarcire il danno riportato al veicolo. Tale copertura potrebbe scattare quando si tratta di viaggi organizzati dove, in genere, la compagnia rimborserebbe il costo sborsato dal turista. Quando la garanzia assicurativa è operante, il suo peso sul prezzo del biglietto varia a seconda della destinazione del viaggio: se la meta è, ad esempio il Marocco il costo è di 25 mila lire, per salire a 40 mila se si tratta della Normandia. La differenza è dovuta alla probabilità di cattivo tempo, più possibile nella seconda destinazione. [g. a.]

PUGNI PER UN OMBRELLONE

Litigano per l'ombrellone e un poliziotto finisce all'ospedale. È successo ad Amalfi dove un agente di polizia di Cicciano (Na), in servizio a Milano e in vacanza in Costiera, ha preso in affitto un ombrellone ed alcune sedie a sdraio. Il noleggiatore, Andrea Paolillo di 30 anni, di Amalfi, ha chiesto il pagamento e il poliziotto, dopo essersi qualificato, ha giudicato la somma esorbitante. Ne è nata una discussione che si è trasformata in una rissa. Sono volati calci e pugni e ad avere la peggio è stato il poliziotto che è stato trasportato all'ospedale di Cava dei Tirreni: guarirà in una decina di giorni. In un primo momento i carabinieri intervenuti per sedare la rissa, hanno arrestato il giovane noleggiatore che però è stato poi rilasciato

Dieci milioni in coda e sotto la pioggia

Lunghe file di auto sull'Autosole e sulla Salerno-Reggio Calabria

ROMA

Dieci milioni in coda. È il secondo round di esodo, questa volta sotto pioggia e temporali, che hanno provocato anche un grave incidente a Berceto dove un'automobile è uscita di strada lungo un viadotto della A 15, (l'autostrada Parma-La Spezia), ed è caduta nel burrone, da un'altezza di circa quaranta metri. A bordo della vettura, che ha sfondato il guard rail, c'erano quattro persone, due sono morte sul colpo. Gli altri due passeggeri dell'auto sono rimasti feriti.

L'incidente è accaduto lungo la carreggiata nord, vicino al casello di Berceto, attorno alle 17, mentre la zona appenninica era investita da un temporale. A poca distanza e pochi minuti prima, nella stessa zona e sempre nella carreggiata nord un'auto era finita contro il guard rail: il conducente è rimasto ferito gravemente. Un altro incidente, senza conseguenze, sull'autostrada Milano Venezia, dove una vettura è stata colpita da un sasso lanciato da un cavalcavia: il masso ha colpito il parabrezza senza ferire il conducente.

Secondo i dati del Cis, Centro di informazioni sulla sicurezza stradale, ieri la giornata ha registrato code e rallentamenti nel traffico, su tutte le strade e autostrade. La situazione è stata resa ancora più difficile dal maltempo, soprattutto al Nord e al Centro Italia. In particolare, una tromba d'aria che si è abbattuta su Prato, nel primo pomeriggio, ha creato disagi sulla A1 nel tratto tra Barberino e Firenze in direzione sud, dove il traffico era già intenso. Al Nord un lungo serpente di auto, ininterrotto, si è poi sviluppato lungo 200 chilometri di autostrada sulla A 22 da Verona verso il Brennero.

Intenso e non senza difficoltà il traffico in Liguria: 10 chilometri di fila in direzione di Rosignano e 7 chilometri verso la frontiera con la Francia a Ventimiglia. All'uscita della A4, in direzione Trieste, la situazione si normalizzata solo in serata. Sulla statale Flaminia venivano invece segnalati otto chilometri di coda in uscita dall'Italia verso la ex Jugoslavia. In colonna anche lungo le strade del Centro verso le località dimare, sulla A 14, da Ancona e in entrambi i sensi di marcia, gli automobilisti hanno dovuto mantenere una velocità ridotta, mai sopra i 60 chilometri all'ora.

Situazione pesante anche al Sud, sia sulla Salerno-Reggio Calabria, che tra Tarsia e Cosenza, dove ieri in mattinata si è formata una coda di otto chilometri, dovuta anche a lavori di ammodernamento delle carreggiate.

La situazione sulle autostrade campane si è parzialmente risolta in serata: flussi di traffico consistenti e rallentati, ma nessuna emergenza. Il dispositivo del senso unico sulla Salerno Reggio Calabria in direzione Sud ha tenuto. Code di una decina di chilometri si sono verificate solo all'altezza del Km 121-124, tra Lagonegro e Lauria, sempre della A3. Situazione senza grandi difficoltà a Mercato San Severino, il punto in cui la A-30 incrocia le autostrade del Sud, dove le auto sono rimaste in fila per circa 1 chilometro ai 20 caselli in cui si paga il pedaggio. Qui la situazione però è peggiorata in serata con il flusso dei vacanzieri del Nord. Oggi, secondo le previsioni, dovrebbe essere una giornata di traffico più tranquilla, salvo il rientro in città previsto in serata. In mattinata però sarà chiusa al traffico l'Autobrennero nel tratto tra il casello di Trento e Affi a causa della rimozione di un ordigno bellico della seconda guerra mondiale. Il traffico verrà dirottato sulla statale 12 del Brennero. [r. cri.]

Dramma sulla A15 tra Parma e La Spezia Un'automobile ha sfondato il guard rail ed è precipitata da un viadotto alto quaranta metri Due persone sono morte, feriti gli altri occupanti

Una fila di sette chilometri al casello di Ventimiglia Questa mattina sarà chiusa al traffico l'Autobrennero fra Trento e Affi per la rimozione di un ordigno

Secondo esodo della stagione, lunghe code e traffico rallentato ovunque sulle strade e autostrade italiane: sulla A15 si è registrato anche un grave incidente, con due persone morte e due ferite gravemente

Stato civile di Torino

NATI REGISTRATI IL 4 AGOSTO 2000

Aveti Sofia; **Belli** Gaia, **Bertolucci** Stefano; **Cenedlla** Sara; **Cerrone** Francesca; **Chiarelli** Alessandro; **Chiriotto** Mattia; **Ciasca** Marco; **Calella** Christian; **Cucci** Federico; **Dorbane** Hicham; **Frola** Francesco; **Gavazzi** Said; **Giulini** Filippo; **La Notte** Ilenia; **Mancelli** Matteo; **Margaglio** Ilenia; **Martini** Serena; **Merlo** Carlotta; **Magliocco** Marta; **Munari** Claudia; **Napolitano** Francesco Maria; **Pace** Matteo; **Pansini** Francesca; **Pecoraro** Lorenzo; **Pietua** Leonardo; **Re** Martino; **Nalbaldi** Marco; **Rizziniello** Eleonora; **Tertizzi** Simone; **Triaglia** Samuele; **Trosan** Fabio Teodor; **Venezia** Francesca.

MORTI DENUNCIATI IL 4 AGOSTO 2000

Presso ospedali: **Carena** Ottavio, a. 58, Moncalieri, nato a Torino; **Menzio** Roberto, a. 54, Moncalieri, nato a Castagnole Piemonte (TO); **Verengo** Cesare, a. 88, ospedale Mauriziano Umberto I, nato a Torino; **Bonato** Maria Cesarina, a. 80, Moncalieri, nata a Torino; **Turellio** Luigi, a. 85, Moncalieri, nato a Torino; **Minetti** Amedeo, a. 75, ospedale Maria Vittoria, nato a Torino; **Gobino** Giovanni, a. 69, ospedale S. Giovanni Bosco, nato a Alba (CN); **Riela** Amalia ved. **Calvagna**, a. 87, ospedale Luigi Einaudi (ex vecchia Astanteria), nata a Catania; **Rolfi** Giovanni, a. 77, ospedale Giovanni Bosco, nato a Torino; **Gilleno** Bruno, a. 58, Moncalieri, nato a Ivrea (TO); **Gede** Andrea, a. 67, ospedale Mauriziano Umberto I, nato a Torino; **Sergi** Vincenzo, a. 86, Moncalieri, nato a Reggio di Calabria; **Delpiano** Federico, a. 87, Moncalieri, nato a Torino; **Barbieri** Carmela ved. **Chinaglia**, a. 80, ospedale Giovanni Bosco, nata a Terrazzo (VR); **Sutin** Piergiorgio Angelo Giovanni, a. 61, ospedale Giovanni Bosco, nato a Torino; **Casalegno** Luigia in **Rivetta**, a. 82, ospedale Giovanni Bosco, nata a S. Mauro Torinese (TO); **Canale Ciapetto** Simona, a. 84, Moncalieri, nata a Quincinetto (TO); **Zangari** Giovanni, a. 65, Moncalieri, nato a Sagliano (MT); **Manicavani** Loredano, a. 72, ospedale Martini, nato a Bottrighe ora Adria (RO); **Mirabella** Filippo, a. 63, Moncalieri, nato a Piazza Armerina (EN).

Presso altro luogo del territorio cittadino: **Acermore Elsi** Maria ved. **Lazzarone**, a. 86, via Borgo Dora 36, nata a Gallarate (VA); **Grandi** Rosa ved. **Peinetti**, a. 86, via Giacomo Dina 19, nata a Grugliasco (TO).

Presso residenze: **Blasco** Antonio, a. 54, via Pranostino 16, nato a Presicce (LE); **Speranza** Pasquale, a. 70, via A. Sansovino 15/A, nato a Buccino (SA); **De Sabato** Enrico, a. 91, corso Valdocco 16/B, nato a Lecce; **Giuliano** Vincenzo, a. 70, via Fratelli Garrone 67/36, nato a Minervino Murge (BA); **Andreoini** Carlo, a. 73, corso Racconigi 25/11, nato a Gioia del Colle (BA); **Gambuzza** Nunzia, a. 92, corso Francia 226, nata a Avola (SR); **Cerlesa** Pietro Maria Francesco, a. 50, via Andrea del Sarto 6/H, nato a Torino.

Nati 30 - Morti 29

E' mancato
Raffaele Lazzarone
di anni 78
Ne danno il triste annuncio la moglie Genny, il figlio Claudio con Patrizia e l'adorato nipote Luca. Funerali lunedì 7 ore 11,45 Parrocchia dei S.S. Pietro e Paolo.
— Torino, 6 agosto 2000.

Andando in moto penserò sempre a te. Luca.

Vi siamo vicini: Rosella, Paolo, Giulia, Clementina, Giancarlo, Davide, Franco, Nena, Stefania, Claudia, Martina e Carlo.

E' mancata la PROFESSORESSA
Maria Adelaide Rapelli Serra
Con grande tristezza lo annunciano agli amici ed ai tanti allievi la sorella Margherita ed i nipoti.
— Torino, 4 agosto 2000.

In San Remo il 2 agosto 2000 [illegible] dall'affetto dei suoi cari, è mancato
cav. uff. Primo Valente
Lo annuncia la moglie Mariuccia con le figlie Anna e Tiziana. Un particolare ringraziamento ad Angela che lo ha sempre assistito con amore, al caro amico Edoardo Fogliani che lo ha accompagnato nel suo ultimo viaggio, alle famiglie Pippione, Giacchetti, De Viguera che ci sono state vicine, alla famiglia Bertolini, al personale e alla direzione dell'Hotel Royal di Sanremo che ci hanno circondato d'affetto.
— Sanremo, 5 agosto 2000.

E' improvvisamente mancata
Adele Gianuzzi ved. Giachino
di anni 88
Lo annunciano addolorati i figli Giovanni, Stella, Angelo con le rispettive famiglie, parenti tutti. Funerali lunedì 7 agosto ore 11,45 Parrocchia «Madonna del Rosario» (Rasta). La presente è partecipazione e ringraziamento.
— Torino, 4 agosto 2000.

E' mancata
Maria Burzio ved. Cravero
di anni 84
La piangono la figlia Rosetta con Piero, Simona con Dario, parenti tutti. Funerali lunedì 7 ore 10,15 abitazione via Provana 1.
— Settimo T.se, 5 agosto 2000.

E' mancato
Aldo Martini
di anni 70
Lo annunciano la moglie Maria Gazzola, le figlie Pia e Paola con le rispettive famiglie, il fratello Remo, parenti tutti. Funerali lunedì 7 corr. ore 10 Chiesa Parrocchiale del Merlo.
— Mondovì, 5 agosto 2000.

E' mancata
Mariangela Sardo
anni 83
L'annunciano: cognate e nipoti. Funerali in Sommariva Bosco lunedì 7 agosto ore 15 Chiesa Parrocchiale
— Carmagnola, 5 agosto 2000.

[illegible] dell'Ina
Ambrogio Caccia
Lo annunciano, addolorati, la sorella Maria ved. Sinibaldi con le figlie, i nipoti Caccia, d'Agliano, Della Croce, Calcagno, Olivieri, Torretta e Zini. Funerali lunedì 7 c.m. alle ore 9,45 presso la Cappella dell'Ospedale Mauriziano.
— Torino, 5 agosto 2000.

La cognata Gianna Caccia Balzaretti partecipa al dolore.

E' prematuramente scomparsa
Angiolina Corno in Greglia
Ne danno il triste annuncio: il marito Nicola, la figlia Silvia col marito Roberto Sei, il fratello Giovanni, parenti tutti. Il Rosario nella parrocchia di S. Luigi Gonzaga ore 21 del 06/08. Esequie lunedì 07/08 ore 14,15 parrocchia di S. Luigi Gonzaga.
— Chieri, 5 agosto 2000.

Ruggero Rasselli, sconvolto e ancora incredulo, partecipa al dolore della carissima Anna e della famiglia per la scomparsa dell'amico
amb. Eddy Sogno
medaglia d'oro al Valor Militare della Resistenza
Troppo hai dato a un Italia che non ti meritava.
— Milano, 5 agosto 2000.

Dario Cipani ricorda con affetto profondo l'amico
Pietro Ceriana
e abbraccia commosso la famiglia.
— Stromboli, 5 agosto 2000

Condomini, Inquilini, Amministratore, Custode via Avogadro 11 partecipano sentitamente al dolore della dottoressa Piera Pietri.

E' mancato il cumenda
Franco Villa
anni 73
Lo annunciano i suoi cari. Esequie martedì 8 agosto ore 11 da Ospedale Valdese e tumulazione Cimitero Venaria.
— Torino, 4 agosto 2000.
O.F. San Paolo s.a.s. - 011 3853017

E' mancato cristianamente
cav. Irmo Accornero
Lo annunciano addolorati la moglie Teresa, nipoti, pronipoti e parenti tutti. Funerali lunedì 7/8 ore 11,30 parrocchia Madonna degli Angeli via Carlo Alberto 39. La cara Salma proseguirà per Santo Stefano Montemagno (Asti) con funzione religiosa alle 15,30. Un grazie particolare ai medici e assistenti. La presente è partecipazione e ringraziamento. Non fiori ma opere di bene.
— Torino, 5 agosto 2000.

E' mancata l'anima buona di
Arnaldo Serra
Per espressa volontà il doloroso annuncio ad esequie avvenute.
— Torino, 6 agosto 2000.

RINGRAZIAMENTI

I famigliari di
Antonio Francone
sentitamente ringraziano.
— Torino, 6 agosto 2000.

La famiglia Pilone commossa ringrazia per la partecipazione al dolore per la scomparsa del caro
Mauro
— Torino, 5 agosto 2000.

ANNIVERSARI

1953 2000
Andasti a morrere lo sì per volere, la libertà per non fuggire, le lacrime per poi [illegible] nello spazio dell'Essere, al di là di questa arida terra, tu vivi
Vittorio Salice
S. Consolata, 09/09 18,15.

«... è stato meglio lasciarci che non esserci mai incontrati»
De Andrè
A un anno dalla scomparsa di
Pasquale Cavaliere
lo ricordano con affetto:
Alessandra Guaso
Amanda Guaso
Angela Tertizzi
Anna Segre
Aurelio Angelini
Barbara Ciolatti
Beppe Stuardi
Bianca Quercia
Carlo Monguzzi
Chicco Crippa
Claudio Passero
Edo Ronchi
Enrico Erba
Ettore Gobbato
Fiorello Cortiana
Franco Corleone
Gianfranco Bettin
Gianni Mattioli
Gianni Vernetti
Giovanni Hermanin
Italo Rasia
Luigi Ciotti
Luigi Manconi
Mariano Turigliatto
Mario Pulatti
Massimo Scalia
Massimo Brianese
Maurizio Baruffi
Mauro Passarin
Mauro Cattaneo
Nicola De Simone
Paolo Hutter
Raffaele Bertina
Riccardo Cenesi
Salvino Rizzano
Serafino Lanza
Sergio Segio
Silvio Di Francia
Stefano Semenzato
Uve Staffler
Valter Giuliano.
— Torino, 6 agosto 2000.

La Federazione dei Verdi ricorda, ad un anno dalla scomparsa,
Pasquale Cavaliere
amico e compagno di tante battaglie combattute con intelligenza, impegno e straordinaria passione. Un anno dopo, i Verdi si sentono più soli.
— Roma, 6 agosto 2000

La Città di Ciriè ricorda l'impegno e la passione civile di
Pasquale Cavaliere
cittadino e consigliere comunale sempre a fianco delle persone più deboli.
— Ciriè, 6 agosto 2000.

1997 2000
Francesco Parietti
Alba, Graziella, Francesco, ricordano con rimpianto.

6 AGOSTO 1990 6 AGOSTO 2000
Guido Reis
Sei sempre vivo nel cuore della tua famiglia, e nel ricordo di molti.
— Vercelli, 6 agosto 2000.

1990 2000
geom. Michele Camino
Scaviga il tuo cuore oltre la notte: ci rivoleremo. I tuoi cari.

1986 2000
Sui sentieri della vita continua a camminare accanto a noi
Sergio Bosa

1984 2000
Lidia Rabbia Rosso
Ti vogliamo tanto bene, Franco, Fiammetta e Alice.
— Saluzzo, 6 agosto 2000.

1989 2000
Anna Maria Camerario
Ti ricordo sempre.

1987 2000
Vincenzo Ollino
Ricordandoti mamma.
— Mongardino, 6 agosto 2000.

1996 2000
Luigina Vacchino ved. Migra
Mamma, il tuo ricordo e il tuo esempio ci accompagnano sempre.

1921 6 AGOSTO 2000
Aldo Dondari
Come sempre.

ORARIO ACCETTAZIONE NECROLOGIE ED ADESIONI

Sportelli PK. Salone LA STAMPA Via Roma, 80
Lunedì/Venerdì 9-12,30; 14-18
Sabato 9-12,30

Sportelli PK. Via Marenco, 32
Lunedì/Venerdì 8,30-21 (apertura continua)
Sabato ore 8,30-12,30; 14-21
Domenica e festivi 18,30-21

CALO IN VERTICALE DELLE TEMPERATURE

	3 agosto	5 agosto	Massima assoluta del mese	Media del mese
BOLZANO	24°	17°	38°	22°
VERONA	28°	18°	36°	28°
TRIESTE	28°	24°	35°	27°
MILANO	27°	19°	36°	27°
GENOVA	25°	20°	35°	27°
BOLOGNA	31°	22°	39°	31°

	3 agosto	5 agosto	Massima assoluta del mese	Media del mese
FIRENZE	31°	25°	40°	30°
PISA	30°	23°	29°	38°
ANCONA	29°	24°	36°	27°
PERUGIA	30°	25°	39°	29°
ROMA CIAMPINO	30°	19°	32°	28°
TORINO	24°	22°	36°	26°

Fonte: Aeronautica militare

Clima pazzo, agosto si veste d'autunno

Neve, trombe d'aria e termometro giù di 15 gradi

Antonella Mariotti

ROMA

Pioggia, freddo, nubifragi, grandine e in montagna addirittura la neve. Un agosto da dimenticare quello del 2000. Il termometro in diverse zone della Penisola è crollato sotto i 15 gradi per le temperature minime, e in quota è nevicato. Nelle località turistiche i vacanzieri di preparano a una fuga anticipata, mentre gli operatori turistici sono già preoccupati per il bilancio di questa bizzarra estate.

Il Centro e il Nord le zone più colpite Gravi danni a Prato e nel Fiorentino

In crisi il turismo in montagna: molti turisti decisi a un rientro anticipato

TROMBA D'ARIA. Una tromba d'aria, accompagnata da un nubifragio, con pioggia mista a grandine ieri ha imbiancato tetti e giardini, a Prato e a Campi Bisenzio (Firenze). Dopo questo primo disastro, in serata nella zona si abbattuto un nuovo, violento, acquazzone che ha allagato strade, case e capannoni industriali. Durante questo secondo temporale è crollato un lungo tratto del muro di recinzione dello stadio Lungobisenzio. Il muro, alto circa tre metri, e lungo almeno una ventina, è franato all'interno dell'impianto, a ridosso della tribuna normalmente destinata ai tifosi ospiti. I danni subiti dalle aziende per il maltempo sono già stimati in diversi miliardi di lire. In molte regioni d'Italia i vigili del fuoco sono intervenuti per gli alberi abbattuti dalle raffiche di vento, e per i cavi dell'Enel tranciati oltre che per gli allagamenti negli scantinati.

PIOGGIA. Ieri mattina l'Italia settentrionale e centrale si è svegliata per il secondo giorno sotto una pioggia battente. In Piemonte da venerdì forti precipitazioni hanno causato allagamenti e disagi alla circolazione.

La situazione più difficile nella notte di venerdì in provincia di Asti con il deragliamento di un treno locale provocato dal fango che aveva invaso la linea ferroviaria. Non ci sono stati feriti. In Lombardia sono la Valtellina e l'Adda le situazioni che destano maggiori preoccupazioni ai responsabili della protezione civile.

BUFERE SUL MARE. Turisti in crisi sulle coste liguri, dove violenti temporali hanno interessato tutta la regione. I disagi più gravi a Rapallo e Chiavari. Nel Tigullio, in particolare, colpito da una tromba d'aria. Sotto la bufera anche la Sardegna, dove le condizioni quasi proibitive del mare (molto mosso e con un forte vento di maestrale) hanno causato l'annegamento di un turista milanese di 46 anni, Giovanni Della Patrona, che si era immerso in un centro balneare del Sulcis-Iglesiente, sulle coste sud occidentali della Sardegna. Nubifragio nel Lazio sul litorale tra Torvajanica, Pomezia e Ardea; 400 le chiamate ai vigili del fuoco.

NEVE. Neve in quota, temperature sotto i 14 gradi nel fondovalle: da due giorni il Trentino Alto Adige è investito da un'ondata di maltempo anomala per la stagione che sta mettendo in crisi le centinaia di migliaia di turisti. Sopra i 2.500 metri nevica, ma i passi dolomitici sono tutti percorribili. Fiumi e torrenti sono ingrossati ma finora la protezione civile tiene sotto controllo la situazione. Nella notte tra venerdì e sabato sullo Stelvio c'erano 5 centimetri di neve fresca; anche a Livigno una spruzzatina di mezzo centimetro in paese e qualcosa di più in quota. Precipitazioni nevose sono previste anche nei prossimi giorni, al punto che viene segnalato il rischio di distacco di lastroni sulle creste.

TEMPERATURE. Ieri mattina il termometro in molte regioni segnava valori, al di sotto delle media stagionali, anche di cinque o sei gradi. Freddo insolito, per la stagione, anche al Nord dove in Trentino il termometro è sceso sotto i 15 gradi. In quasi tutte le principali città italiane la «minima» non è mai andata sopra i 19 gradi, hanno fatto eccezione solo la Sicilia e la Sardegna.

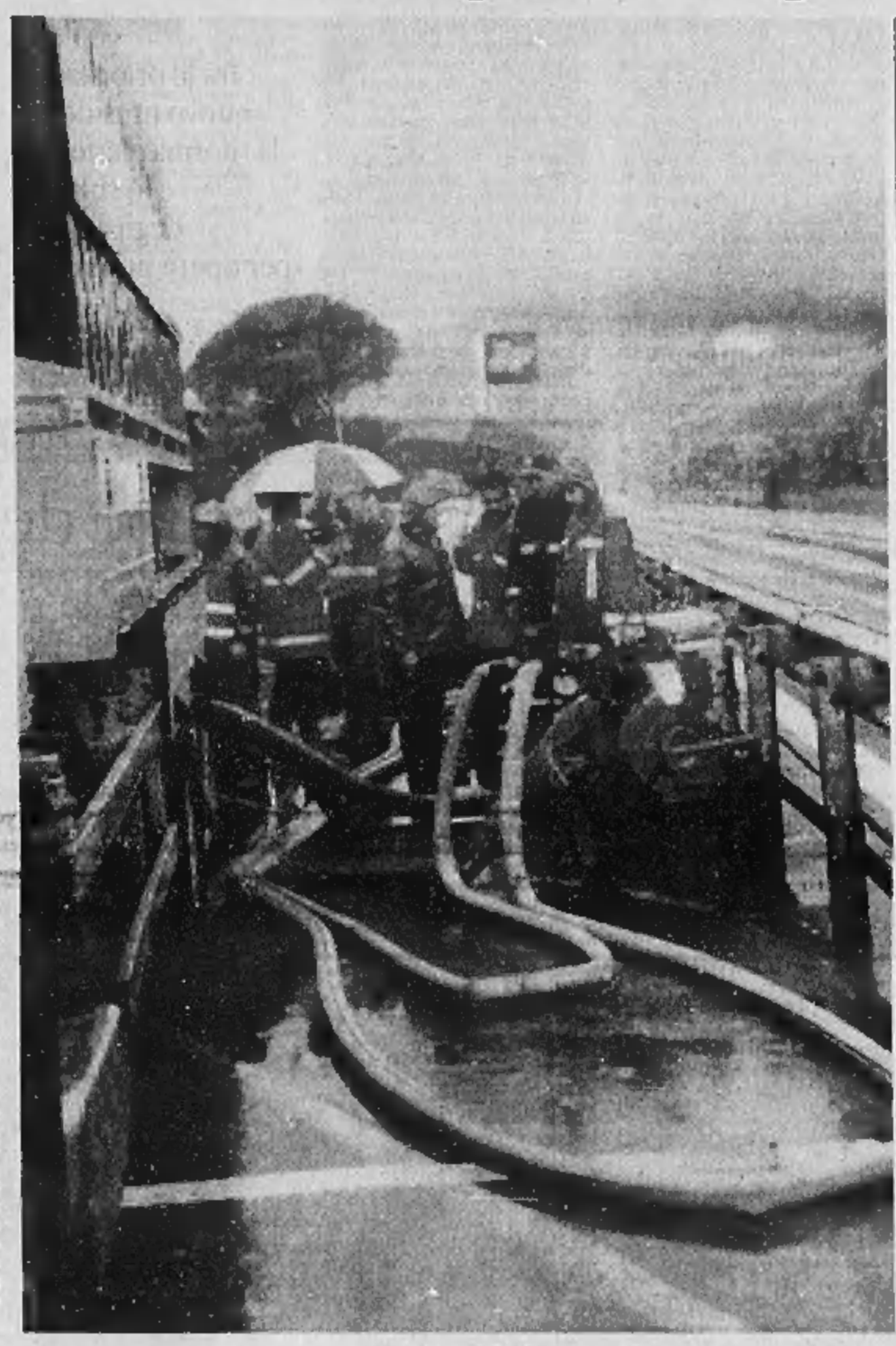

Nel Tigullio

Notte di paura per un nubifragio

RAPALLO

Non c'è tregua per i turisti in Liguria già penalizzati da un luglio di mareggiate e pioggia. I centri del Tigullio sono stati colpiti da un violento temporale e da una tromba d'aria che ieri notte hanno provocato danni nell'entroterra e lungo la costa. A Rapallo la burrasca ha causato un cedimento della carreggiata in via Cerisola. La voragine adesso è stata transennata.

Ieri notte una tromba d'aria mista a grandine e pioggia ha colpito il centro di Carasco abbattendo decine di alberi. La strada che sale da Carasco a San Martino del Vento è stata chiusa al traffico fino all'alba per permettere ai vigili del fuoco di Chiavari e Rapallo, con l'aiuto di colleghi arrivati da Genova, di liberare la carreggiata da rami e alberi abbattutti. Nel corso della mattinata i pompieri sono intervenuti per diversi allagamenti di scantinati, box e negozi a Lavagna. Soltanto nella tarda mattinata la situazione è tornata alla normalità.

La grandine caduta nella notte di venerdì in due riprese, la prima intorno alle ventidue e poi verso le due, ha provocato danni all'agricoltura, specialmente a San Colombano, nei terreni che si trovano lungo la statale 225 in Fontanabuona.

Pioggia, nel primo pomeriggio, anche nel Savonese, accompagnata da tuoni minacciosi che hanno tenuto lontano i vacanzieri da spiagge e lungomari.

Il maltempo, tuttavia, frena gli entusiasmi degli operatori ma non soffoca l'ottimismo. Massimo Parodi, presidente dell'Unione albergatori di Savona ha fiducia nel fatto che «nonostante le premesse agosto possa risollevarsi da questo inizio all'insegna del tempo incerto». Dice Parodi: «La prima settimana di agosto ha seguito il pessimo andamento registrato nel mese di luglio. Gli alberghi non sono per nulla al completo per la settimana di ferragosto. Il tempo certamente influisce. Se però la situazione si aggiusta nei prossimi giorni non sarà difficile recuperare terreno sulle prenotazioni. Certo è che quel che è perso è perso».

Mancano i turisti del week end ma i vacanzieri al 60 per cento sono già in Riviera. Conclude Parodi: «Il meccanismo delle prenotazioni negli ultimi anni è cambiato. Il 90 per cento dei turisti contattano gli alberghi una decina di giorni prima del loro soggiorno. I primi ad avere il polso della situazione sono stati i titolari di alberghi a quattro stelle».

I meteorologi prevedono un miglioramento nei prossimi giorni. L'osservatorio «Meteocost» di Portosole, a Sanremo, per la giornata di oggi annuncia ancora instabilità diffusa, con tempo perturbato, nuvoloso e, ancora, possibilità di piogge. Un miglioramento dovrebbe avvenire nel tardo del pomeriggio. Per schiarite persistenti, per tornare quindi tranquillamente in spiaggia, si dovrà necessariamente attendere la giornata di domani. Anche la temperatura dovrebbe aumentare, tornando sui livelli stagionali.

[r. cri]

CHE TEMPO FARA' PREVISIONI DI OTTIMISMO

Il colonnello Aldo Foglia, meteorologo del Tg5: «Da domani torna il bel tempo su tutta la Penisola anche se saranno possibili rovesci nelle ore più calde»

«Tranquilli, è ancora estate»

Il meteorologo: da domani torna il sole

«Il miglioramento proseguirà per tutta la settimana. Anche le temperature risaliranno Nulla di eccezionale: è già successo più volte in agosto»

intervista

Fabio Poletti

MILANO

AL Nord, in pianura o in montagna, piove, grandina e nevica. I nubifragi non si contano, molti fiumi sono gonfi d'acqua come in inverno e le temperature sono molto al di sotto della media stagionale. Eppure, solo due mesi fa, i climatologi sostenevano che questa sarebbe stata un'estate da ricordare, la più calda degli ultimi cento anni. Una previsione che già allora non convinceva il colonnello Aldo Foglia del centro meteo Epson, volto noto *del Tg5* della Fininvest.

Colonnello Foglia, erano proprio sbagliate quelle previsioni?

«Erano fatte da studiosi americani, soprattutto sulla base di elementi statistici, sull'andamento del clima negli ultimi anni. Niente a che vedere con le previsioni meteo che sono esatte al 90-92% se riguardano le quarantotto, ma già si scende al 60% se si guarda al tempo dei cinque o sei giorni successivi... E poi non si può mai generalizzare sostenendo che in tutto il mondo ci sarebbe stata un'ondata di caldo eccezionale, come non si vedeva da decenni».

Visto che al Nord continua a piovere, dove batte forte il sole?

«In Grecia, Turchia, nell'Est Europa in generale. Ma il bel tempo sta arrivando anche da noi, nelle regioni del Centro Nord».

Non si direbbe, guardando fuori dalla finestra.

«Perchè al Nord e al Centro siamo ancora sotto l'influsso di correnti fredde che arrivano dal Nord Atlantico, con temperature al di sotto della media stagionale di 11 gradi».

Città record per il cattivo tempo?

«Senza dubbio Bologna, dove si è arrivati fino a 15 gradi in meno rispetto alle estati degli anni scorsi».

Però lei conferma che anche al Nord torneremo presto a rivedere il sole?

«Sì, da domani e per tutta la settimana tornerà il bel tempo. Dalla mia esperienza, dai rilevamenti che facciamo ora per ora e sulla base di dati statistici, direi che il sole è destinato a resistere più a lungo, anche oltre venerdì prossimo»

Però preferisce non sbilanciarsi? Vero?

«L'alta pressione in arrivo, dovrebbe portare cielo sereno senza nuvole e con temperature in aumento per la prossima settimana. Ma come ho già detto, fare previsioni a lungo termine è sempre un azzardo».

Quindi possiamo dimenticare l'ombrello?

«Meglio di no. Nelle ore centrali della giornata e nel pomeriggio sono sempre possibili rovesci temporaleschi, di breve durata ma molto intensi, soprattutto sui rilievi. E' quindi sempre meglio avere un ombrello a portata di mano».

Al Sud invece continua il bel tempo?

«Sulla Sardegna si stanno già registrando abbassamenti di temperatura dovuti a venti freddi di Maestrale. Ma in generale la situazione è decisamente migliore che al Centro Nord».

E' un anomalia che meteorologicamente parlando, l'Italia sia così spaccata in due?

«Magari non così nettamente divisa in due, ma era già successo che Nord e Sud avessero condizioni meteo molto diverse. E' come sempre un problema di alta e bassa pressione».

Colonnello, può spiegare in parole povere di cosa si tratti?

«E' semplice: il bel tempo o il cattivo tempo sono dovuti all'alta pressione sul bacino del Mediterraneo. Con la bassa pressione, l'umidità va verso l'alto, si formano banchi di nuvole e si generano condizioni di cattivo tempo. Con l'alta pressione, l'aria calda rimane schiacciata a terra, il cielo è sereno, le temperature sono più alte. Si crea quello che volgarmente si chiama effetto pompa di bicicletta».

Pompa di bicicletta?

«Sì, quando con una pompa gonfiamo la ruota di una bicicletta, a un certo punto notiamo che dopo un certo numero di colpi di stantuffo la pompa diventa calda. E' l'effetto della pressione dell'aria che viene compressa. E' quello che accade nell'atmosfera».

E l'anticiclone delle Azzorre...

«Ci sono molti fenomeni che influiscono sull'andamento del clima. Soprattutto lungo la fascia equatoriale ci sono fenomeni noti come il Niño e la Niña... Ma per noi valgono soprattutto le correnti fredde che arrivano dall'Atlantico del Nord. Sono quelle che influiscono sull'andamento della stagione estiva.

Colonnello Foglia, non sarà la prima volta che glielo chiedono, ma è solo un luogo comune che siano sparite le mezze stagioni?

«Generalizzare è sempre sbagliato. Si parla di tropicalizzazione delle medie latitudini... Per quanto riguarda l'Italia, un tempo così brutto al Nord in questa stagione darà magari fastidio, ma era già successo negli anni passati. Comunque un netto miglioramento ci sarà già da questasera e con domani tornerà il sole e anche le temperature aumenteranno».

LE REAZIONI ALL'INTERVISTA DEL PROFESSORE ALL'AVANTI

CLAUDIO MARTELLI

«Amato ha perso ogni titolo per parlare a nome dei socialisti». Così l'ex ministro della Giustizia Martelli risponde al premier che aveva dichiarato: «Un socialista non può stare a destra». Martelli contesta pure l'affermazione secondo cui i socialisti sono rimasti radicali a sinistra anche quando c'era Stalin e ricorda che «solo i socialisti veri hanno combattuto stalinismo e comunismo» citando Turati e Matteotti, Saragat, Nenni e Craxi «ricevendone in cambio le ingiurie di "social-fascisti", di "tradimenti di classe"».

BOBO CRAXI

«Non vi sarà pace fino a quando la verità negata continuerà a restare tale»: afferma Bobo Craxi su L'Avanti e cita brani di un diario di Bettino Craxi su Amato («Avendo partecipato con il suo silenzio-assenso alla mattanza socialista, non potrà che mantenere questo atteggiamento ambiguo. Non è un cuor di leone. E' un ottimo professionista a contratto»), «Amato - scrive Bobo - una volta dichiarò: il Psi ha pagato più di altri perché qualcuno ha utilizzato a fini politici la vicenda. Sia più esplicito».

Plebiscito per il contro-ribaltone

Sicilia: 51 sì e 14 no a Leanza. Frana il Ppi

Antonio Ravidà
corrispondente da PALERMO

Ottenuta senza problemi la fiducia (51 sì e 14 no), il governo di centrodestra alla Regione Siciliana sembra in grado di tenere sino alle elezioni del giugno 2001. Il controribaltone di fine giugno a Palermo, dunque, ha retto alla prova del voto e qui il centrosinistra, almeno per il momento, è ko, e non senza conseguenze. Infatti è tutt'altro che soffocata la ribellione di una quindicina di deputati regionali centristi contro le loro segreterie nazionali. Così il Ppi (giovedì prossimo i probiviri si pronunceranno a Roma sulle espulsioni chieste da Pierluigi Castagnetti), l'Udeur (Clemente Mastella ha pure annunciato espulsioni però non ancora formalizzate) e Ri (sono stati sospesi dal partito i tre deputati regionali confluiti nel centrodestra, due dei quali neoassessori), hanno in corso vari regolamenti di conti. Sintomi di nervosismo si colgono anche tra i diessini che un anno e mezzo fa (e proprio grazie a un ribaltone dell'Udeur) piazzarono al vertice della Regione Angelo Capodicasa, uno dei loro cavalli di razza. Allora fu uno choc per molti vedere un post comunista nella prima poltrona dell'Isola, fino a poco tempo prima storico serbatoio di voti democristiani (un milione e 200 mila, cioè il 42 per cento dell'elettorato). I due governi di centrosinistra di Capodicasa hanno poi avuto esistenza breve e travagliata, tra «ribaltoni» e tensioni. Più o meno gli stessi guai che nel primo biennio della legislatura, dopo il successo elettorale del Polo nel 1996, avevano messo in crisi i due governi di centrodestra presieduti dal forzista Giuseppe Provenzano e da Giuseppe Drago, del Ccd.

La Sicilia continua dunque a non smentire né la sua fama di «sciupagovernii» (54 nei primi 53 anni dell'autonomia regionale), né la sua irrefrenabile vocazione al trasformismo politico, di volta in volta mascherato e, comunque, sempre motivato con la presunta «specificità» della situazione siciliana. Proprio quella alla quale, ieri, si è riferito il sottosegretario dei popolari alle Comunicazioni, Michele Lauria (ex Sindaco di Enna), che fino a qualche ora prima aveva dato l'impressione di essere uno dei più ortodossi fautori della linea dura di Castagnetti contro i dissidenti siciliani che per altro continuano ad aumentare di numero. Vi si può annoverare, adesso, lo stesso segretario regionale e deputato all'Assemblea, Fausto Spagna, già Sindaco di Siracusa, che ha messo a disposizione la sua carica di partito «la sola cosa che m'impedisce di votare per il governo Leanza», ha detto dalla tribuna prima di uscire dall'aula senza partecipare alla votazione a scrutinio palese.

Degli otto deputati regionali del Ppi, cinque sono con il governo di centrodestra, due si sono astenuti, uno solo ha votato contro. Fra i ribelli è il neoassessore al Lavoro Benedetto Adragna, l'unico degli otto popolari eletti in conto Cisl, il che ha indotto qualcuno ad ipotizzare un ruolo nel «controribaltone» anche a Sergio D'Antoni. Il leader Cisl, che tra l'altro è da poco diventato presidente del Palermo Calcio, finora ha parlato solo «di sfuggita» della crisi regionale siciliana, cercando di rimanere il più defilato possibile. Confortato dall'amplissima fiducia ricevuta, intanto, Leanza va avanti intenzionato a ben figurare nei dieci mesi che rimangono prima delle nuove elezioni regionali. Tra le priorità, ancora ieri ha indicato la riforma elettorale, la legge per sbloccare appalti miliardari per opere pubbliche per altro indispensabili se si vuol davvero migliorare le infrastrutture dell'isola assai carenti, e trasparenza nella spesa dei fondi nazionali e comunitari in arrivo in Sicilia: 18.500 miliardi di lire di «agenda 2000» e entro il 2006 più o meno altri 27.000 miliardi che potranno aiutare i siciliani ad abbandonare gli ultimi scalini della graduatoria economica d'Europa, ma che potranno anche stimolare anche molti «appetiti».

Tra le priorità del nuovo presidente la riforma elettorale e lo sblocco degli appalti per opere pubbliche

Un'immagine di una settimana fa: il cambio delle consegne fra il presidente uscente Capodicasa (a sin.) e Vincenzo Leanza

IL LIBRO DI INTINI: SOCIALISTI ATTENTI, FINITA LA GUERRA FREDDA AVANZA L'INTERNAZIONALE DEL CAPITALISMO

«Sinistra succube dei liberisti»

Mario Tortello

SINISTRA attenta, avanza il Duemila dell'«Internazionale capitalista». Ugo Intini, già esponente di punta del Psi del Garofano («Non mi sono affatto pentito»), già delfino di Bettino Craxi, già direttore dell'*Avanti!*, ora sottosegretario agli Esteri nel governo di centrosinistra di Giuliano Amato e politicamente «impegnato nello Sdi a ricostruire in Italia il movimento socialista», punta il dito contro la «finta rivoluzione che sta accecando la sinistra»: «Un conto è essere liberali, un conto liberisti; un conto è accettare il mercato, immaginando tuttavia che la politica debba temperarne gli eccessi quando vengono messi in pericolo valori umani e sociali, un altro conto è vedere nel mercato un bene assoluto e totalizzante, cui la politica deve sempre inchinarsi».

Globalizzazione, lavoro, sanità, tasse, armi, immigrati, tecnici, giustizia, anziani... Sfide, ma anche parole chiave per «fotografare dove siamo andando»; che Intini analizza in un volume di 280 pagine («La privatizzazione della politica»), scritto per le nuove edizioni di «Mondo Operaio». «Per i socialisti - osserva - è il momento di comportarsi come alle loro origini. Ai primi dell'800, la nascente rivoluzione industriale produceva ricchezze e fondate speranze, ma anche squilibri e nuove povertà. I socialisti di allora non combattevano la macchina, ne erano entusiasti, come oggi lo sono del computer. Ma non per questo tacevano di fronte alle ingiustizie. La rivoluzione informatica è più importante e travolgente; dobbiamo comportarci come i nostri antenati. Invece, c'è una sinistra completamente succube dell'egemonia culturale liberista, mentre dopo aver contrastato il dogmatismo comunista dovrebbe battersi contro il neo dogmatismo liberista».

Il socialista Ugo Intini, esponente dello Sdi e sottosegretario agli Esteri nel governo presieduto da Giuliano Amato

Dunque, non «contro» la globalizzazione, ma «per» un governo della globalizzazione: «Oggi, tutto è senza frontiere, salvo la politica», aggiunge. E richiama certe reazioni a «Mani pulite»: «Complotto dei comunisti o dei magistrati "comunisti"? E' una visione tutta provinciale. I partiti e la politica vengono sempre più delegittimati in tutto il mondo e sostituiti dai tecnici dell'economia e del diritto, interpreti delle inviolabili leggi universali del mercato. Il denaro, diventato valore assoluto, domina anche la politica. Caduto il comunismo, l'Internazionale capitalista non ha più bisogno di forti sistemi politici. Al contrario: non vuole ostacoli politici».

DAL GIURAMENTO DEL 26 APRILE A IERI

ECONOMIA/DPEF
Il governo prevede che quest'anno il rapporto deficit-pil possa attestarsi all'1,3%. Il rapporto tra il debito e il pil nel 2003 dovrebbe scendere sotto la soglia del 100%. La finanziaria conterrà interventi a sostegno delle famiglie, dei pensionati, delle piccole e medie imprese.

SICUREZZA
Con la legge finanziaria saranno destinate risorse agli operatori di polizia che lavorano sul territorio. Gli incentivi economici saranno assegnati secondo la pericolosità del servizio svolto.

GIUSTIZIA
Tra le priorità: edilizia penitenziaria, adeguamento organici, attività di reinserimento, edilizia giudiziaria. L'impegno economico sarà di 600 miliardi nel 2000 e 2500 miliardi nel triennio 2001-2003. Approvate 6000 assunzioni nel settore giustizia.

IMMIGRAZIONE
Porte aperte ai regolari, con la programmazione di flussi e quote, guerra agli aspetti criminali del fenomeno. Il presidente del Consiglio ha chiesto e ottenuto un maggiore impegno da parte albanese, nel far applicare la legge contro gli scafisti.

NEW ECONOMY
Il governo ha varato un piano d'azione con obiettivi da verificare ogni anno. I finanziamenti: fino al 10% dei proventi che verranno dalle licenze Umts più un sesto degli accantonamenti per circa 1000 miliardi derivanti dallo 0,30% del monte salari destinato alla formazione.

SANITÀ
Lo Stato darà al fondo sanitario nazionale 124.000 miliardi. Per i prossimi anni la cifra di previsione è di 129.000 miliardi. Gli enti locali avranno più soldi ma gli sforamenti di bilancio delle Asl dovranno essere coperti da risorse regionali.

SCUOLA, UNIVERSITÀ
Obbligatorietà scolastica a 18 anni. Il governo ha varato anche la riforma dell'università che introduce 42 indirizzi di laurea triennale.

WELFARE/PENSIONI
La riforma previdenziale sarà discussa nel 2001. Il premier Amato sottolinea: «Abbiamo bisogno di istituti di sicurezza sociale che entrino nel nostro Welfare e che ci coprano contro i cicli di assenza di reddito».

SPORT/CONI
Il governo Amato si è impegnato nel salvataggio economico del Coni tramite una linea di credito per coprire i 200 miliardi di prestito già concessi alla fine del 1999 e anticipare i 300 miliardi di spese per l'anno in corso.

«Ulivo unito, o vince il Polo»

Prodi da Amato, ma non si sbilancia sul premier

Amedeo La Mattina
ROMA

L'incontro di ieri tra Amato e Prodi ad Ansedonia sarebbe servito ad avvicinare Arturo Parisi al presidente del Consiglio e a mettere un altro mattone per la candidatura di quest'ultimo alla premiership. Ma nell'entourage di Prodi si esclude che si sia parlato di questione del genere e lo stesso leader dell'Asinello smorza gli entusiami. «Non sono mai stato pregiudizialmente contrario ad Amato. Per lui - afferma Parisi - ho massima stima, ma bisogna scegliere chi è maggiormante competitivo. E lo faremo insieme ad Amato».

«Di politica italiana non parlo, soprattutto quando incontro il presidente del Consiglio italiano. Con Amato ho discusso di politiche mediterranee e delle prospettive del mezzogiorno». Romano Prodi assicura che non vuole mettere un dito nelle questioni politiche italiane. «Figuriamoci se va da Amato e si mette a parlare di candidature alla premiership, proprio con uno dei più accreditati candidati del centrosinistra», dicono i più stretti collaboratori del presidente della Commissione Ue, che ieri mattina, trovandosi dalle parti di Ansedonia, ne ha approfittato per fare una «visita di cortesia» al premier italiano.

«E poi - aggiungono le stesse fonti - Prodi deve tenersi a distanza di sicurezza da queste vicende, perché il prossimo anno potrebbe trovarsi Berlusconi come capo del governo. Insomma, ha dei doveri istituzionali ai quali non può venire meno». Una sola cosa l'ex premier si augura - e su questo si è trovato in sintonia con Amato - e cioè che venga recuperato quello spirito dell'Ulivo che consentiva di fare scelte unitarie e di superare l'incomprensibile selva di sigle e siglette. Solo evitando di «dilaniarsi» è possibile sperare di battere il Polo, è stato il ragionamento dei due.

Ma è una speranza ridotta al lumicino, quella che il Presidente della Ue continua ad esprimere a coloro con cui parla di politica: per lui la partita è quasi persa in partenza. Per cui, perché puntare oggi tutto su Rutelli e bruciare una carta che potrebbe tornare utile in futuro, quando il centrosinistra dovrà rimontare la china, anche se dall'opposizione?

Ma non è detta l'ultima parola. Nei prossimi mesi - dicono i leader del centrosinistra - potrebbero cambiare molte cose grazie ad una «buona» Finanziaria e ad una riforma delle legge elettorale. Già, perché l'attuale sistema, il «Mattarellum», garantisce la vittoria del Polo, mentre una legge più proporzionale - la stessa Urbani-Tremonti che tanto piace anche a Bertinotti - potrebbe riaprire i giochi.

«Non sono disposto a candidarmi ad ogni costo, a fare la "vittima sacrificale" - avrebbe detto Amato a Prodi - e se entro settembre non si raggiunge una vera unità di intenti tra le forze del centrosinistra, tolgo il disturbo». Insomma, il premier non vuole fare l'agnello pasquale, e nelle sue considerazioni fa rientrare anche la possibiltà di agganciare Bertinotti e Di Pietro.

Troppi se e troppe timori stanno affollando il tavolo dell'Ulivo i cui leader il 28 agosto si riuniranno per accelerare i tempi diventati ormai strettissimi. Entro ottobre deve essere tutto definito, dai candidati al programma, anche a novembre scadono i termini entro i quali i sindaci - leggi Rutelli - dovrebbero dimettersi dalla loro carica per potere partecipare alla competizione elettorale del 2001.

Ma adesso nella discussione del centrosinistra sta entrando un altro elemento finora sottovalutato: il passato di Amato, quello che gli viene rinfacciato dai suoi ex compagni del Psi, ma anche quello in chiave opposta Di Pietro e Bertinotti. I Democratici, più sensibili al tema, pensano che l'accusa di essere stato il braccio destro di Craxi possa penalizzarlo in campagna elettorale.

In questi giorni c'è già un anticipo di quello che sarà uno dei tormentoni del Polo, se sarà Amato a correre per l'Ulivo. Ieri Cossiga è tornato ad attaccare il premier per le sue parole sulle stragi. Lo ha definito un «signorino americano». «Oggi, per un pugno di voti - ha aggiunto l'ex presidente della Repubblica - da americano è diventato bolscevico e forse anche staliniano». Attacca anche Bobo Craxi che, citando i diari del padre, afferma che Amato partecipò alla «mattanza» del Psi. E Martelli gli intima di non parlare a nome dei socialisti: «Non può piegare la verità alle sue mutevoli convenienze». L'ex delfino di Craxi ricorda i trascorsi di governo dell'attuale premier e la sua nomina a presidente dell'Antitrust nel '94 da parte di Berlusconi.

Romano Prodi, presidente della commissione europea ha incontrato il Premier Amato

Arturo Parisi frena gli entusiasmi: quando sarà ora sceglieremo insieme il nostro candidato

Cossiga attacca il presidente del Consiglio: per un pugno di voti diventa bolscevico

PREMIO STAKANOV A PEDIATRA DEL CCD

ROMA. Francesco Paolo Lucchese, 65 anni, deputato di Alcamo del Ccd, primario ospedaliero con specializzazione in pediatria è il recordman delle interrogazioni parlamentari. Dall'inizio della legislatura ha presentato ben 1.247 atti alla Camera: mozioni, risoluzioni, ordini del giorno, interrogazioni a risposta scritta o orale, in aula e in commissione. Si aggiudica così il «premio Stakanov» dei parlamentari. Di fronte a lui impallidiscono leader come Ciriaco De Mita (nemmeno una interrogazione in quattro anni), Umberto Bossi e Massimo D'Alema (appena una), Walter Veltroni (4) o Berlusconi (14). Il primato delle domande rivolte al governo spetta però agli uomini di An con 23.313 iniziative. [r. i.]

LETTERA DI FASSINO

CARO Direttore,
La Stampa di ieri pubblica brani tratti da un dibattito pubblico a cui ho partecipato a Villadossola. Mi preme precisare che titolo e presentazione possono indurre i lettori nell'equivoco che alla Giustizia non si stia dedicando sufficiente attenzione.

Al contrario credo si stia facendo uno sforzo davvero notevole per affrontare i tanti problemi del sistema giustizia, come dimostrano proprio le misure decise venerdì, su mia proposta, dal Consiglio dei ministri: 6000 assunzioni (mai tante così in una sola volta per la giustizia), 360 miliardi per l'edilizia giudiziaria, il nuovo Regolamento per sveltire il concorso per altri 360 magistrati, la riforma del ministero della Giustizia.

Impegni, come si vede, rilevanti, preceduti nelle settimane scorse da altre misure non meno significative: il riordino dell'Amministrazione Penitenziaria, le leggi per il lavoro in carcere e per le detenute-madri; il nuovo Regolamento carcerario che migliorerà le condizioni di vita dei detenuti e di lavoro per agenti e personale; la riforma dell'ordinamento penale minorile, l'utilizzo di 1850 lavoratori socialmente utili negli uffici giudiziari.

Naturalmente c'è ancora molto da fare, tant'è che nella Finanziaria ci saranno nuovi ulteriori stanziamenti. Ma non c'è dubbio che stiamo dimostrando che la Giustizia è per questo Governo davvero una priorità verso cui indirizzare soldi, uomini e professionalità.

Grato per la precisazione.

Piero Fassino
ministro della Giustizia

Il decreto Zecchino non è ancora in «Gazzetta Ufficiale», ma molti atenei invitano gli studenti a iscriversi ai corsi sperimentali

Corsa alla laurea in tre anni

Le Università anticipano la riforma

Sono Politecnici, Facoltà scientifiche e corsi di laurea dell'area umanistica i pionieri del nuovo modello di studi universitari previsto dal ministro Ortensio Zecchino

Mario Tortello

La ricetta del «3 più 2» affascina le Università italiane ed è subito corsa alle nuove lauree. Il decreto del ministro Zecchino che rivoluziona gli studi accademici, adeguandoli a cambiamenti in atto a livello europeo e internazionale, non è ancora in *Gazzetta Ufficiale* (da quel momento, gli Atenei avranno 18 mesi di tempo di approvare un loro regolamento), ma le facoltà già fanno a gara nel presentare corsi triennali «sperimentali», anticipando le novità della riforma. Pionieri sono soprattutto i politecnici (capofila Torino e Milano, ma anche la Sapienza di Roma avvia subito alcuni corsi); l'area ingegneristica è stata la prima a ipotizzare piani di studio conformi al modello «triennio più biennio». Ma non sono da meno alcune facoltà di Scienze, Lettere ed ex Magistero.

A Torino - dal 1° agosto, quando il provvedimento ministeriale non era ancora nemmeno firmato - già si può diventare filosofi in soli tre anni o iscriversi subito a un corso di laurea di primo livello in Biotecnologie. L'ateneo subalpino avvia subito la sperimentazione attivando complessivamente venti corsi di laurea triennali, presso Agraria, Lettere e Filosofia, Scienze della Formazione, Scienze matematiche fisiche e naturali, Scienze politiche, Economia.

Di particolare interesse, i percorsi di studio suggeriti dalla facoltà di Scienze della Formazione. Il Dams offre una laurea triennale con quattro indirizzi: arte, cinema, musica e teatro. Scienze dell'Educazione (che già in questi anni ha registrato un record di neo-laureati prontamente inseriti nel mondo del lavoro) attiva un primo anno comune a cinque indirizzi, per continuare poi con un biennio di prima specializzazione: per «educatori socio-sanitari»; «educatori socio-culturali»; «formatori»; «consulenti in interazioni familiari» ed «esperti in formazione a distanza» (quest'ultimo, progettato e coordinato dal sociologo Luciano Gallino).

Pavia propone Ingegneria Biomedica: tre anni di studio per acquisire le conoscenze necessarie per entrare nel mondo del lavoro; ulteriori ventiquattro mesi per conseguire la laurea specialistica. Altri due corsi (Psicologia e Conservazione dei Beni culturali) sono organizzati con l'obiettivo di riconoscere i crediti formativi in vista del nuovo ordinamento.

Aosta, in convenzione con il Politecnico di Torino, apre in Valle, per 50 matricole, il primo anno per il conseguimento della laurea triennale in Ingegneria. L'Ente di formazione universitaria di Vimercate, d'intesa con il «Poli» di Milano, apre a settembre il corso di laurea in Ingegneria del trattamento delle superfici; tre anni di studio e lavoro, fortemente voluti dal mondo industriale.

Anche Udine gioca d'anticipo, permettendo agli studenti che si iscrivono alle sue dieci facoltà di guadagnare un anno. «Vogliamo adeguarci subito non solo alle architetture degli studi universitari adottate da altri Paesi europei, ma anche dalla Svizzera», sostiene il rettore Narzio Strassoldo.

Altra novità importante dell'Università del futuro concerne la discussa prova d'ingresso, prevista per tutte le matricole. Osserva il sottosegretario Luciano Guerzoni: «Attenti, non si tratta di un test selettivo; sarebbe illegittimo e stravolgerebbe la riforma. L'obiettivo è quello di verificare il possesso o l'acquisizione di una adeguata preparazione iniziale. Se ci sono carenze formative, gli studenti vengono informati e hanno l'obbligo di colmare le loro lacune entro la fine del primo anno di corso. Dobbiamo aiutare i giovani a capire le loro eventuali carenze iniziali; offrire forme di orientamento e sostegno, non mortificare le loro aspirazioni».

Come fare a capire se la scelta del corso di laurea risponde alle capacità e alla preparazione generale dello studente? Cagliari prova già quest'anno. Il 20 settembre i nuovi iscritti dovranno sostenere una «prova di orientamento», senza finalità selettive: 80 quesiti, 60 incentrati su argomenti comuni a tutti i corsi di studio e 20 basati su materie caratterizzanti il corso prescelto.

Infine, Macerata, una delle più vecchie università italiane, prova a fare da apripista su un altro fronte: quello delle tasse. Si paga in base al numero di esami che si prevede di sostenere nel corso dell'anno; a conti fatti, chi resta al passo con il piano di studi finirà con lo spendere meno. Sul fronte della riforma complessiva, però, il rettore Alberto Febbrajo non si sbilancia: «Può essere utile e pericolosa al tempo stesso, come tutte le cose che puntano sull'autonomia». E si dice perplesso anche sulle lauree triennali: «E' come avere un bonsai al posto di un albero...».

Guerzoni: la prova d'ingresso è un aiuto, non deve selezionare

IL PRIMO MINISTRO BRITANNICO IERI HA INIZIATO LE TRADIZIONALI VACANZE ITALIANE CON LA FAMIGLIA A SAN GIMIGNANO

Blair in Toscana, forse vedrà Putin

Antonella Leoncini
SAN GIMIGNANO

Quinto anno consecutivo di vacanza toscana per Tony Blair. Il premier inglese e la sua famiglia sono giunti ieri all'una, in tempo per il pranzo, a villa Cusona dei Guicciardini-Strozzi, a San Gimignano, a qualche decina di chilometri da Siena. E' la terza volta che la famiglia Blair è ospite dei principi Irina e Girolamo. Primo anno di vacanza toscana invece per l'ultimogenito dei Blair, Leo, nato il 20 maggio scorso, che molti ritengono sia stato concepito proprio a Cusona durante la vacanza dell'anno scorso.

Blair (con la moglie Cherie, i figli Euan, Nicolas, Katreyn e Leo, la nursery e la colf) è atterrato ieri mattina all'aeroporto fiorentino di Peretola, alle 10,30, ed è stato scortato da sei auto delle forze dell'ordine e nove private, tra le quali la Mercedes con targa francese della principessa Irina che era andata ad aspettarlo all'aeroporto di Firenze assieme alla figlia più grande, Natalia.

Ad attendere il premier inglese lungo il viale che porta alla villa c'era una trentina di uomini tra agenti di polizia e carabinieri oltre a quelli del servizio di sicurezza britannico.

Blair resterà a Cusona fino al prossimo 19 agosto e poi concluderà come ogni anno la sua vacanza in Francia, nella villa di un amico, un giudice inglese, a St. Martin d'Oydes, vicino a Tolosa. Il soggiorno in Italia sarà dunque prolungato rispetto a quelli degli anni scorsi, il che potrebbe anche consentire al premier inglese di partecipare al palio dell'Assunta, a Siena. Come era stato annunciato, Blair non si è concesso ai fotografi per la solita istantanea di famiglia, prevista per martedì prossimo.

Protetto dagli alti cipressi secolari che nascondono villa Strozzi da occhi indiscreti, Blair passerà le vacanze concedendosi passeggiate, bagni in piscina e partite a tennis, coccolato dal pasticciere di Poggibonsi che, come l'anno scorso durante il soggiorno del primo ministro britannico, raggiungerà due volte al giorno - la mattina all'ora di colazione e il pomeriggio a merenda - villa Strozzi con vassoi di brioche calde. Un servizio gratuito per il quale il pasticciere è stato ripagato con una foto accanto al primo ministro esposta nel suo negozio.

Ma tra le protette pareti della dimora dei principi, il primo ministro vedrà anche politici e uomini di cultura e non è escluso che possa anche incontrare il capo del governo russo Vladimir Putin, amico personale di Irina Strozzi che è di origine russa e che, su invito personale, ha partecipato alla cerimonia di insediamento del nuovo capo del Cremlino. Putin, l'anno scorso, è stato a Cusona e niente esclude che la presenza di Blair possa rappresentare l'occasione per un ritorno.

Come sempre, le vancanze del premier sono motivo di polemica in Gran Bretagna. Gli inglesi non hanno gradito che Blair abbia scelto la Toscana per riposarsi e quest'anno si lamentano anche per il modo con il quale ha programmato la partenza. Per un pò, infatti, Londra resterà sguarnita di un responsabile dell'esecutivo poichè il vicepremier John Prescott rientrerà da Cipro solo tra alcuni giorni. Nel frattempo, sarà il ministro dell'Interno Jack Straw a occuparsi di ogni cosa, in continuo contatto telefonico con Blair che, ha sottolineato il suo portavoce, «lavora tutti i giorni anche quando è in vacanza».

Anche il leader russo è già stato ospite nella villa dei Guicciardini-Strozzi

L'arrivo di Tony Blair e famiglia all'aeroporto di Firenze: il primo ministro porta l'ultimo nato di casa Blair, Leo

DALL'ARRUOLAMENTO COME VOLONTARIO CON I FRANCHISTI ALLA RESISTENZA

LA «FRANCHI»

Ecco un'immagine dell'inverno del '44, scattata a Milano: Edgardo Sogno è «travestito» da commerciante svizzero, sotto il falso nome di «dott. Tramer». Con 200 giovani della buona società piemontese e lombarda fonda la «Franchi», l'organizzazione che aveva il compito di tenere i collegamenti tra i partigiani.

L'ARRESTO PER IL GOLPE BIANCO

E' il 1976, e Edgardo Sogno viene arrestato a seguito delle indagini sul presunto golpe bianco, condotte dall'allora magistrato torinese Luciano Violante. Nell'immagine l'ex ambasciatore viene portato a Roma, dove sarà rinchiuso nel carcere di Regina Coeli. Era accusato di aver partecipato ad un piano per fermare con la forza l'avanzata dei comunisti. Sarà assolto nel 1978, ma in qualche modo l'etichetta di «golpista» continuerà a restargli addosso per tutta la vita.

L'ULTIMA LETTERA

«Cari amici, mi rivolgo a voi che siete compagni che lottano con me contro il fenomeno storico del comunismo...», comincia così l'ultima lettera che Edgardo Sogno ha inviato, il 20 luglio scorso (foto a destra), a 32 fra amici e giornalisti. Era, in sostanza, «l'ultimo grido di un perseguitato».

Sogno, partigiano-monarchico

Una vita di lotta contro il comunismo

Giuseppe Saagiorgio
TORINO

E' morto, ieri, nella sua abitazione di via Donati 29, poco prima delle 20, Edgardo Sogno dei conti Rata del Vallino. Aveva 85 anni. Monarchico e liberale fu ufficiale del Nizza Cavalleria e, allo scoppio della guerra civile in Spagna vi partecipò come volontario insieme con i franchisti. Ma diventò personaggio nel conflitto mondiale dopo l'8 settembre 1943, entrando nella leggenda come «primula rossa» della lotta partigiana. Sogno, con lo pseudonimo di Franco Franchi, riuscì a creare un'organizzazione clandestina dei partigiani monarchici, la «Franchi» appunto, che, in 18 mesi fra il 1943 e il '45, provvide a tenere i collegamenti dei gruppi della resistenza armata con gli alleati.

In quel periodo riuscì a trasferire in Svizzera centinaia e centinaia di perseguitati politici e di ebrei. I «messaggi» per lui venivano trasmessi dalle emittenti alleate in codice cifrato, mimetizzavano lanci di materiale bellico e di rifornimenti alle formazioni che operavano in montagna. Ancor oggi c'è chi ricorda il famoso annuncio «Achille non va in bicicletta», che fece impazzire il controspionaggio fascista e nazista. Solo alla fine del conflitto si seppe che Franco Franchi era Edgardo Sogno. Il quale entrò subito nella consulta del Partito liberale e divenne direttore del nuovo quotidiano del pomeriggio, il «Corriere Lombardo». Ma, dopo il referendum che ci portò alla Repubblica, Sogno volle ritirarsi dalla politica attiva, perché, fedele alla monarchia, rimase molto deluso dall'esito della consultazione. Per i meriti acquisiti sul campo in quei «18 mesi di battaglie partigiane» - fra l'altro organizzò, travestendosi da ufficiale tedesco, la liberazione dal carcere di Ferruccio Parri - gli fu conferita la medaglia d'oro al valor militare e, recentemente, il deputato della Lega, Mario Borghezio aveva scritto al presidente della Repubblica affinché lo nominasse senatore a vita.

All'inizio dello scorso luglio l'ex ambasciatore era stato ricoverato alle Molinette per gravi disturbi cardiaci. In cura dal professor Casaccia, pareva che le sue condizioni fossero migliorate, tanto che la moglie Anna aveva confidato: «Spero che fra una decina di giorni possa ritornare a casa». Per la verità è stato trasferito a casa, ieri l'altro, forse anche perché ai problemi cardiaci si erano aggiunte difficoltà respiratorie. Un peggioramento rapido che ha provocato la morte dell'ex ambasciatore, uomo politico sulla breccia in tanto battaglie. Accanto, fino all'ultimo, la moglie Anna con le figlie Laura e Sofia.

Esponente di un'antica e nobile famiglia torinese, monarchico, liberale, aveva preso parte alla vita politica del dopoguerra e poi si era dedicato alla carriera diplomatica (nel '56 era a Budapest), conclusa nei primi Anni 70 come ambasciatore in Birmania. Tornato in Italia, si era rituffato nella «sua lotta», come ricordano gli amici che ha sempre avuto al fianco. Spesso finì al centro di polemiche per le sue prese di posizione in favore della repubblica presidenziale. Nel '76 fu arrestato su mandato della procura della Repubblica di Torino, nel corso dell'inchiesta sul cosiddetto «Golpe bianco» condotta dal pm Luciano Violante, da cui uscì in istruttoria completamente scagionato. Successivamente difese il presidente della Repubblica Cossiga, accusato di essere uno dei promotori di «Gladio». Nel '96 fu candidato nel collegio senatoriale di Cuneo per il Polo, ma non fu eletto. Nonostante ciò, non ha mai smesso di occuparsi di politica.

A questo proposito nonostante fosse «stanco e depresso», come aveva detto la moglie Anna, «perché si sentiva perseguitato dalla sinistra e abbandonato dalla destra», aveva scritto una lettera a 32 «amici stretti», fra i quali giornalisti, parlamentari e docenti universitari, per lamentare alcune presunte manovre messe in atto dai partiti di sinistra per sbarrargli l'ingresso all'Istituto storico della Resistenza di Asti, nel più assoluto disinteresse delle altre forze politiche.

Una recente immagine di Edgardo Sogno

L'ultimo appello agli amici un mese fa «I comunisti m'hanno isolato...»

GENEROSO TEMERARIO E ANOMALO

Gian Enrico Rusconi

EDGARDO Sogno è stato un personaggio contraddittorio, difficile ma insieme generoso e temerario. Con lui scompare un altro pezzo della nostra storia, fatto di orgoglio per la nazione e di resistenza antifascista. Questa combinazione oggi non sorprende più, ma per decenni è stata vissuta come una contraddizione. Non per gli uomini della Resistenza, ma per molta storiografia di sinistra, per la quale un personaggio come Sogno, monarchico, liberale, antifascista e anticomunista era una anomalia vivente. Non sono sicuro che Sogno sia riuscito nella sua lunga e intensa vita a tenere insieme in modo coerente tutte le facce della sua vitalità. Certamente i suoi momenti migliori li ha avuti quando combatteva a fianco di Parri, di Pizzoni, di Pajetta. Quando, rappresentando i monarchici attivamente antifascisti, manteneva contatti particolari con gli alleati, ma insieme aveva rapporti di assoluta lealtà con i comunisti. Dalle pagine che ci ha lasciato esce un quadro realistico delle tensioni, dei timori, delle scommesse degli uomini della Resistenza. Un quadro fatto di grandissime tensioni ideologiche, contenute soltanto da una straordinaria lealtà reciproca, in nome della nuova Italia che doveva nascere.

Ma questa nuova Italia repubblicana avrebbe deluso Sogno. Anzi, con il passare degli anni gli sarebbe piaciuta sempre meno, perché gli sembrava sequestrata dalla sinistra comunista. Questa è rimasta l'ossessione del Sogno, liberale arrabbiato, degli ultimi anni che gli ha impedito spesso serenità di giudizio sulla storia repubblicana e perfino sul senso della sua stessa vicenda personale. Credo che Sogno sia scomparso soddisfatto per il riconoscimento del suo ruolo avuto nella Resistenza ma insieme insoddisfatto per non avere mai più trovato il suo posto nella vicenda politica italiana.

UN «EROE» CONTROVERSO «UNA VITA DA PERSEGUITATO»

Edgardo Sogno in un'immagine del 19 giugno del 1976: ha appena lasciato il carcere di Regina Coeli, su libertà provvisoria

L'accusa di golpe, poi rimase solo

Non riuscì mai ad accettare l'Italia dei moderati

personaggio

Mario Baudino

SE n'è andato alla sua maniera, combattendo, senza rassegnarsi a quella che prima di una sconfitta ha sempre considerato un'orrenda ingiustizia. Nel mese scorso, già molto malato, aveva scritto una lettera a 32 amici, aspra disperata sopra le righe com'era nella sua natura. «Il pci - diceva in essa - è riuscito a rendere ovvia nell'opinione comune delle sinistre la nozione che io sono un mostro antidemocratico e totalitario»; e «il loro successo è stato tale che la mia voce è rimasta assolutamente solitaria ed isolata». Una lettera testamento, un radicale atto d'accusa.

Sogno, eroe della resistenza, guerrigliero coraggiosissimo contro fascisti e tedeschi, nell'Italia nata da essa non si è mai trovato bene. E ad un certo punto, accade nel '74, ha avuto tutta la sinistra contro mentre poche voci si levano in suo favore da altri schieramenti politici e culturali. Accade quando a Torino, le indagini sul presunto «golpe bianco» condotte da Luciano Violante lo portarono in prigione nel '76. L'accusa: aver partecipato ad un piano per fermare con la forza l'avanzata dei comunisti. Venne assolto, due anni dopo, ma in qualche modo quell'etichetta di golpista gli è rimasta appiccicata addosso, nell'opinione comune, tanto che ancora di recente ad Asti, in occasione di un festival letterario, è stato citato come scandalosa l'intenzione di mettere Sogno a capo dell'Istituto della Resistenza. L'ex comandante partigiano, l'ex ambasciatore, l'ex inquisito ed assolto dava sempre quelle immagini e le sue dichiarazioni politiche rare ma aspre non facevano che rinforzare questa sorta di cordone sanitario. Quando Sergio Romano un amico sincero, parlò della sua partecipazione alla guerra di Spagna (dalla parte sbagliata con i franchisti) aggiungendo che «fece bene» si scatenò un putiferio. Quel che non è sembrato molto difficile concedergli è una storicizzazione della sua vita, dei vari periodi della sua vita. Che è stata quella di un protagonista: nel '43 viene arrestato per essersi espresso in pubblico a favore della vittoria alleata, dopo l'8 settembre crea l'organizzazione Franchi, fra arresti torture e colpi di mano mirabolanti (riesce a ottenere dai tedeschi persino la liberazione di Ferruccio Parri) diventa un personaggio leggendario, un «indiavolato compagno» come lo definì lo stesso Parri. E una medaglia d'oro.

Era attratto da de Gaulle ed era fautore di una democrazia nazionalistica

Subito dopo la ripresa della vita democratica rompe però con il suo partito liberale, monarchico il suo ideale, è chiudere la parentesi del fascismo e riprendere le istituzioni al punto in cui lo stato liberale si era dissolto. Non si riconosce nei moderati della nuova Italia, e la conseguenza è che viene rapidamente lasciato solo a combattere la sua aspra battaglia anticomunista. Vede nella sinistra l'avversario radicale, la sinistra avverte in lui un pericoloso filoamericano, le stesse simpatie gollisteeee non aiutano, le idee sulla necessità di una riforma della Costituzione men che meno. Le sue iniziative editoriali e politiche hanno il fiato corto, negli Anni 50 proprio perché la frattura tra mondo politico e sociale a cui apparteneva era persino più ampia e radicale di quella con i comunisti. Risultato che quando arriva il colpo decisivo, l'arresto, l'accusa di golpismo, nessuno lo difende. Sogno viene segnato dall'inchiesta del '74 in modo durissimo. Da allora la sua «impoliticità» si accentua ancor di più nello sforzo di rompere un accerchiamento.

Quando ripubblica dal Mulino il suo più bel libro *Guerra senza bande* la casa editrice si dissocia dalla sua introduzione giudicata non troppo pertinente al volume e ai fatti raccontati. Lui non fa polemiche «non sono andato fuori tema - dice - anzi ho rivendicato una continuità ideale con la linea dello strappo senza sfascio rispetto alla nostra storia democratica che da tempo vado sostenendo». Da tempo vuol dire da sempre. Attratto da de Gaulle, fautore di una democrazia nazionalistica e patriottica sin dai tempi in cui, ufficiale di cavalleria, prende a combattere nelle file della Resistenza, Sogno è costituzionalmente incapace di arrendersi ai tempi nuovi, in una parola al moderatismo che vede come attitudine in fondo trasformista per usare un termine recente, consociativa. Aldilà del giudizio politico, meritava qualche scusa. Non le ha ricevute.

Cossiga e Berlusconi: un patriota

Galante Garrone: lo stimavo, ha fatto molto

ROMA

«Una vittima della cultura dietrologica e di una concezione illiberale della giustizia». La prima reazione alla notizia della scomparsa di Edgardo Sogno è di Francesco Cossiga, senatore a vita ed ex Capo dello Stato. «Scompare una figura di grande patriota, un liberale che ha onorato le tradizioni risorgimentali, un combattente eroico della Resistenza, un democratico che mai è venuto meno agli ideali civili e morali dell'antifascismo», scandisce l'ex Presidente.

Tutta politica la dichiarazione di Berlusconi, leader di Forza Italia: «Sogno ha subito nel corso della sua vita un'atroce ingiustizia e una vergognosa persecuzione politica, con l'unica colpa di essere un servitore della patria e un combattente della libertà. La sua vicenda ha dimostrato di quali infamie e di quali bassezze si è nutrita anche in Italia l'ideologia comunista. Il suo ultimo trepidante messaggio per l'affermazione della verità, ancora calpestata e irrisa dagli epigoni dei comunisti, rappresenta per noi un lascito morale e politico di cui supremo essere degni. La battaglia per la libertà oggi è più forte e più consapevole perché può contare sull'esempio e sulla testimonianza di uomini come Edgardo Sogno. Spero che l'Italia sappia rendergli oggi il dovuto onore».

L'ex Presidente della Repubblica: fu vittima di una concezione illiberale della Giustizia

L'ex sindaco Diego Novelli «Non dimentico che fondò Pace e Libertà, e coi soldi Usa voleva bloccare il Pci»

Commosso il ricordo di Alessandro Galante Garrone: «Abbiamo combattuto il nazismo insieme, anche se tra noi c'erano diversità politiche. Conservo molta stima per ciò che Sogno è stato e ha fatto per la libertà e la civiltà. Ha contribuito a rendere l'Italia libera».

Pochi giorni or sono, ha fatto discutere la proposta al presidente della Repubblica Carlo Azeglio Ciampi di nominare l'ottantacinquenne diplomatico senatore a vita. L'avevano avanzata il deputato leghista torinese Mario Borghezio e il senatore di An Riccardo Pedrizzi. Ed è ancora da Alleanza nazionale che arrivano prontamente le prime manifestazioni di cordoglio. «Era un uomo della parte avversa alla mia, ma da molti anni si batteva come me per la riappacificazione nazionale - sostiene Mirko Tremaglia -. Un uomo coraggioso, che da molti anni sosteneva la necessità di affrontare finalmente la questione della guerra civile italiana». «Proprio noi di An - precisa Ignazio La Russa - lo candidammo nel '96 a Cuneo, in un collegio che poi non risultò vincente; ma la nostra scelta volle allora essere un omaggio rispettoso a una figura di grande spicco. Soprattutto sul fronte istituzionale, Sogno fu un precursore sostenendo prima di molti altri il presidenzialismo».

Il presidente di Forza Italia Silvio Berlusconi con l'ex Capo dello Stato Francesco Cossiga

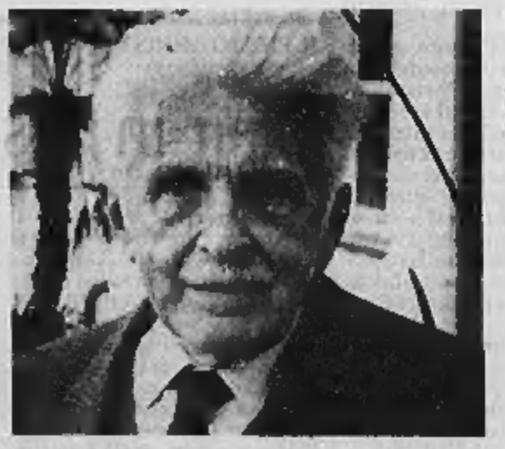

Alessandro Galante Garrone

L'azzurro Raffaele Costa, già leader del Pli, ricorda che di partito liberale lo ebbe fra i suoi esponenti più prestigiosi anche se non seppe valorizzare appieno la sua fede nel metodo liberale; ma è stato un combattente non solo durante la Resistenza quando ha lottato, spesso con il rischio della vita, contro i tedeschi: ha combattuto nell'attività politica battendosi per la libertà, sempre».

Silenzio a sinistra. Non parlano, al momento, i politici e gli uomini che oggi occupano cariche istituzionali, ma che a suo tempo hanno avuto ruoli-chiave in altri ambiti e sono entrati in rapporto con l'ex ambasciatore in ragione del loro ufficio. Non ha difficoltà a manifestare il suo ricordo, invece, Diego Novelli, ex sindaco comunista di Torino e oggi deputato della sinistra: «Non posso dimenticare che Sogno è stato un eroe della Resistenza, ma che ha anche fatto scelte molto discutibili. Proprio in questi giorni, mentre si parla della presenza della Cia negli affari interni italiani, dobbiamo ricordare che l'ex ambasciatore è stato fondatore di "Pace e Libertà", ovvero dell'organizzazione anticomunista finanziata dagli Stati Uniti, insieme con quel rottame della provocazione che si chiamava Luigi Cavallo».

[m. tor.]

UNA LUNGA CATENA DI ATTENTATI E AGGRESSIONI

FUOCO NEL TEMPIO

Il 20 aprile, anniversario della nascita di Hitler, un gruppo neonazista lancia una bottiglia molotov contro l'ala posteriore della sinagoga di Erfurt, capoluogo del Land della Turingia. Il pronto intervento degli abitanti della zona che domano l'incendio evita danni rilevanti all'edificio

SANGUE AL METRO

Il 27 luglio una bomba esplode in una stazione della metropolitana di Düsseldorf, ferendo nove persone una delle quali in maniera grave. Le vittime, tutti immigrati provenienti dalle repubbliche ex-sovietiche, erano appena uscite da un corso di tedesco: gli inquirenti non hanno dubbi sulla matrice xenofoba dell'attentato.

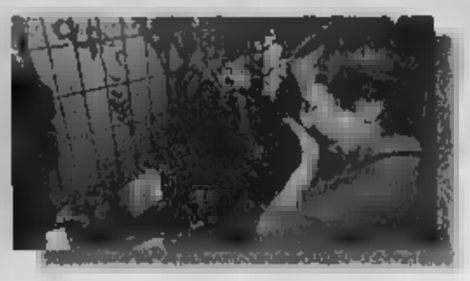

L'ULTIMA BOMBA

Ad appena due giorni dall'attentato alla stazione di Düsseldorf, i neonazisti tornano a farsi vivi. Una bomba esplode nei pressi della Camera di Commercio di Stralsund provocando solo danni alle cose, mentre a Eisenach due giovani di colore vengono inseguiti e malmenati da un gruppo di naziskin

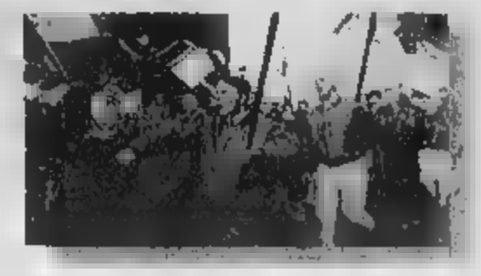

Scontri tra polizia e neonazi: centinaia di arresti

Mentre a Duesseldorf marciano in duemila contro l'odio

Francesca Sforza

inviata a DUESSELDORF

Duemila persone sono scese in piazza, a Duesseldorf, nel cuore della Ruhr, per dire no alla violenza estremista dell'Npd (Partito Nazionaldemocratico tedesco) e di tutte quelle sigle che si radunano sotto il segno del razzismo, della xenofobia e dell'antisemitismo (Dvu, Rep, Hng, Jn, Fvb, Kds e altre ancora). Contemporaneamente, in alcune zone del Paese oltre un centinaio di neonazisti venivano arrestati durante tafferugli con la [redacted].

La manifestazione [redacted] concentrata davanti alla stazione della metropolitana «Wehrhahn», dove [redacted] 27 luglio scorso dieci profughi provenienti dalla Russia sono stati feriti dall'esplosione [redacted] un ordigno. L'attentato non è stato rivendicato, ma la matrice, agli occhi degli inquirenti, è chiara: estrema destra.

Il [redacted] dei ragazzi di Duesseldorf - molti ebrei, altri appartenenti a organizzazioni di sinistra - è stato chiaro e pacifico. E per una Germania indecisa tra gli appelli [redacted] «Zivilcourage» (coraggio civile) e un'ostilità timida e silenziosa, è stato un segnale importante.

Negli ultimi giorni, infatti, il dibattito [redacted] [redacted] fatto più insistente, [redacted] sui giornali, nelle dichiarazioni dei politici e nelle linee di principio definite da analisti e intellettuali, la domanda è una sola: l'Npd deve essere vietato?

«Basta parlare del problema sociale dei pitbull - ha scritto sulla "Welt" il capogruppo dell'Spd della Saar, lo stesso Land [redacted] Lafontaine - e basta parlare di estrema destra solo [redacted] riempire i vuoti estivi. Siamo di fronte a un crescendo di episodi che chiamano la politica a prendere una posizione forte».

I dati gli danno ragione: nell'ultimo [redacted] la violenza razzista è aumentata del 5 per cento rispetto all'inizio dell'anno e dal 26 luglio si registra di [redacted] un fatto grave al giorno. Proprio ieri, mentre a Duesseldorf si manifestava, due ragazzi «dall'aspetto non propriamente ariano» sono stati aggrediti dagli skinheads di Deggendorf, in Baviera. E così via.

Ma vietare con un gesto costituzionale l'esistenza dell'Npd [redacted] è un fatto politicamente condiviso. Angela Merkel - presidentessa della Cdu - per adesso parla soltanto di «prevenzione, potenziamento delle forze di polizia, creazione di una centrale operativa che si occupi solo degli estremisti». Secondo molti esponenti della Cdu mettere fuori legge l'Npd significa farne dei martiri, e quindi rafforzarli.

Di diverso avviso sono i verdi, che propongono la linea dura: «Bisogna mostrare fermezza - ha detto Marieluise Beck, dell'Ufficio Stranieri [redacted] governo -. Non ci può [redacted] tolleranza per chi pratica la [redacted]lenza come una politica esplicita». I tedeschi, stando a un recente sondaggio, sono d'accordo: l'89 per cento degli intervistati vorrebbe un governo più energico, in grado probabilmente di compensare una forza psicologica collettiva sentita - e storicamente confermata - come fragile.

L'Spd è divisa: in un primo momento sembrava voler adottare la strategia della minimizzazione - episodi sporadici, teste calde da tenere sotto osservazione, niente di più -. Ma nelle ultime settimane la posizione è cambiata e dopo il durissimo intervento [redacted] ministro Joschka Fischer - «Tolleranza zero per gli estremisti di destra» - le dichiarazioni a sostegno della linea dura [redacted] sono susseguite. In un'intervista a «Der Spiegel» il ministro dell'Interno Otto Schily - già avvocato, negli anni Settanta, di esponenti della Raf - ha parlato della possibilità di impiegare le guardie di frontiera nella lotta ai nuovi razzisti. «Bisogna p[redacted]derla come una guerra», ha detto.

In bassa Sassonia gli estremisti inneggianti [redacted] Hitler hanno dimostrato contro la [redacted] fuori legge dell'Npd

Sullo sfondo, c'è anche [redacted] problema della credibilità internazionale: «Dichiarare l'Npd fuorilegge - ha detto Heinrich Oberreuter, analista politico bavarese - significa lanciare un segnale di stabilità democratica e fa capire ai paesi stranieri, agli ebrei e a tutte le minoranze che la Germania conosce il coraggio della democrazia».

Nel frattempo, a Tostedt, in bassa Sassonia, altri trecento estremisti, inneggianti confusamente a Hitler, hanno dimostrato ieri contro la messa fuori legge dell'Npd, dando luogo a scontri e tafferugli con la polizia. Due giorni fa avevano indetto una contromanifestazione per il 27 gennaio 2001. In quel giorno, [redacted] 1945, venivano liberati i prigionieri di Auschwitz.

A Bad Berka, in Turingia, la polizia ha arrestato un centinaio di attivisti dell'estrema destra che volevano prendere parte a una manifestazione convocata dal Partito Nazionaldemocratico e proibita dalle autorità locali.

La manifestazione antinazista di Duesseldorf. In alto a destra il presidente del consiglio centrale ebraico Paul Spiegel

IL [redacted] DEL CONSIGLIO CENTRALE EBRAICO

«Noi ebrei potremmo abbandonare il Paese»

personaggio

inviata a BERLINO

Se dovessimo arrivare alla conclusione che la situazione è pericolosa per gli ebrei, non esiteremo a invitare tutti i componenti della comunità ebraica a lasciare il Paese». Con queste parole Paul Spiegel, presidente del consiglio centrale degli ebrei in Germania, ha espresso la propria preoccupazione per l'escalation della violenza di estrema destra, ma anche la fermezza con cui intende politicamente contrastarla.

Una scelta radicale, quella di dichiarare pubblicamente una sorta di esodo di massa degli ebrei tedeschi. Una provocazione, forse, preparata nei giorni scorsi in più di un'intervista. Sul settimanale *Die Zeit* del 3 agosto scorso, Spiegel aveva infatti dichiarato che il neonazismo ha compiuto [redacted] salto di qualità rispetto al passato: negli ultimi decenni [redacted] si ricordano episodi quotidiani di radicalismo di destra». L'opinione pubblica - secondo lui - non ha reagito [redacted] la necessaria decisione alla minaccia neonazista. Una minaccia che riguarda tutti, non soltanto gli stranieri e le minoranze: «gli uomini devono capire che questo è un colpo inferto alla democrazia», ha detto.

«Se la situazione si facesse più grave la scelta sarebbe obbligata Il problema è sottovalutato»

Spiegel [redacted] è appellato a politici, intellettuali, uomini di cultura e di chiesa affinché «impediscano che pochi delinquenti scriteriati distruggano ciò che abbiamo costruito in 55 anni». Secondo il capo della comunità ebraica una delle cause dei ricorrenti episodi a sfondo antisemita è da individuare nelle carenze della scuola: gli insegnanti non sono preparati ad affrontare il compito pedagogico di una «adeguata elaborazione del passato». Egli auspica perciò l'istituzione in Germania di appositi corsi di formazione per insegnanti sul modello di analoghe iniziative adottate in Israele.

Ma in fondo resta pessimista: i recenti episodi di antisemitismo neonazista mostrano chiaramente che i rapporti tra ebrei e non ebrei in Germania non si sono ancora «normalizzati». «Il tempo trascorso dopo l'Olocausto è ancora troppo breve - aggiunge con amarezza - e mi chiedo se la maggioranza dei tedeschi desidera realmente di avere nel suo Paese una forte comunità ebraica». E' una comunità di 85 mila persone, la terza in Europa, che col tempo si è guadagnata il rispetto di tutti quegli ebrei che si sono sempre rifiutati di [redacted]ttere piede in Germania - terra omicida - e fino a ieri consideravano i confratelli tedeschi «ebrei di seconda o terza classe». [F. sf.]

Minacciata la Mesa Verde, il parco archeologico del Colorado. Squadre di pompieri dal Canada

L'America in fiamme dal West alla California

L'esercito contro gli incendi più vasti degli ultimi cinquanta anni

Franco Pantarelli

[redacted]

Arrivano i marines, arrivano le truppe canadesi, ma gli incendi continuano a devastare il West degli Stati Uniti e Dick Kempthorne, governatore dell'Idaho, uno degli Stati più colpiti, dice che «le condizioni non faranno che peggiorare. Niente spegnerà questi incendi almeno fino a ottobre o novembre, quando arriverà la neve». Alimentati dalla siccità che ha colpito vaste zone dell'intero Paese, gli incendi si sono moltiplicati. In tutto il corso dell'anno, dicono le statistiche, ne sono scoppiati 62.000 e adesso la superficie annerita dalle fiamme ammonta a quasi quattro milioni di acri.

«E' la peggiore situazione da 50 anni», dice Sylvia Baca del dipartimento degli Interni. «Siamo ostaggi della natura», rincara Mike Dombeck, responsabile del servizio nazionale forestale, secondo il quale «se non ci sarà un miracoloso cambio del tempo abbiamo di fronte a noi delle settimane veramente dure». Dalla base di Padleton, in California, sono partiti 500 marines, altri 500 soldati sono stati sottoposti a un rapido addestramento, mentre il Canada ha «imprestato» 200 vigili del fuoco. Ma a questo pare il solo obiettivo è di limitare al massimo i danni, senza sperare di porre fine al fuoco.

Una squadra di vigili del fuoco californiani al lavoro a San Diego

E' di nuovo minacciata anche la Mesa Verde, il parco archeologico del Colorado dove si trovano i più preziosi resti delle antiche civiltà indiane. Il parco era stato appena riaperto al pubblico, dopo che un incendio aveva imposto la sua chiusura il mese scorso. Non c'è immediato pericolo per le antiche abitazioni degli indiani che vivevano lì secoli fa, dice il direttore Rob Morrison, perché sono scavate nelle rocce, attorno ad esse non c'è vegetazione e il fuoco [redacted] potrà raggiungerle. Ma il resto del parco è destinato ad essere distrutto.

Nei giorni [redacted] [redacted] stati alcuni scrosci di pioggia, [redacted] sono serviti solo a [redacted] un po' il morale», dice un ufficiale dei vigili del fuoco, Chris Hoff. «Per domare il fuoco ci vorrebbe ben altro». [redacted] Payette National Forest dell'Idaho, negli due giorni, hanno lavorato in[redacted] sei elicotteri «Blackhawk», che hanno rovesciato sulle fiamme quintali di acqua, ma la superficie in fiamme è salita da 17.000 a 22.000 acri. Nel Nevada uno di quegli elicotteri è caduto, il pilota è morto e altre [redacted] persone a bordo sono rimaste ferite. Nel Wyoming un incendio minaccia da vicino l'abitato di Jackson. Finora si è riusciti a tenere le fiamme a bada, ma nessuno se per quanto ancora sarà possibile.

Individuati 46 ettari nei dipartimenti dell'Herault [redacted] delle Bouches-du-Rhône

Parigi distrugge la soia transgenica

Coltivazioni illegali con sementi nordamericane

PARIGI

Dopo la colza, ora tocca alla soia: quella transgenica, conta[redacted] dagli Ogm (Organismi geneticamente modificati), in Francia deve essere distrutta. La drastica decisione del governo francese riguarda [redacted] ettari di colture di soia, illegalmente modificata da Ogm provenienti dal Nord-america, individuati nel Sud-Est nei dipartimenti dell'Herault e delle Bouches-du-Rhône.

Gli agricoltori, ha precisato il comunicato che ne ordina la distruzione e che è stato firmato dai ministeri dell'Economia, dell'Agricoltura e dell'Ambiente, «verranno adeguatamente indennizzati».

La decisione è destinata a riaprire un dibattito che [redacted] un paio di mesi si sta facendo sempre più accesso, con punte spes[redacted] contraddittorie, [redacted] governo: solo [redacted] ventina di giorni fa Parigi aveva detto no «al ricorso alla distruzione» nel Sud-Ovest del Paese di colture di mais contaminate da sementi geneticamente modificate.

Gli Ogm individuati non sono autorizzati in Francia ma secondo il governo [redacted]no presenti nel granoturco sotto accusa in misura molto piccola, «dell'ordine del [redacted] per mille» ed in questo caso [redacted] rischi accertati per l'ambiente o la salute».

Per [redacted] colza, la sentenza era stata, a fine maggio, decisamente più dura ed aveva sancito la distruzione di 600 ettari di appezzamenti contaminati.

Ora, anche la [redacted] farà [redacted] stessa fine. Il sottosegretario al Consumo ha spiegato che comunque tra mais, colza e soia la legislazione francese prevede alcune differenze.

«Mentre per alcuni tipi [redacted] mais gli Ogm sono permessi - ha detto Marylise Lebranchu - il loro utilizzo nelle colture della soia e [redacted] colza è del tutto vietato, in quanto queste sementi si incrociano facilmente (con semi puri) e possono quindi [redacted]ltiplicarsi e diffondersi senza alcun controllo».

Inoltre la presenza di Ogm nella soia di cui è stata disposta la distruzione è «superiore in modo significativo» alla soglia di tolleranza proposta dalla Commissione europea, che tende a non criminalizzare la presenza «fortuita» di Organismi geneticamente modificati nelle sementi.

Nessun pericolo per i [redacted]matori, ha assicurato Lebranchu, dato che il seminato incrimi[redacted] avrebbe dovuto giungere a maturazione in settembre. E nessuna responsabilità da parte «degli agricoltori francesi e della cooperativa che ha acquistato le sementi negli Stati Uniti: hanno comperato in buona fede, da diversi produttori nord-americani». I fornitori americani d'altro canto restano per ora anonimi.

(Ansa)

IL GIORNALISTA E SCRITTORE

[illegible]

«Ho intervistato Le Carré che parla dell'Inghilterra Per l'Italia ho scelto Tabucchi e Umberto Eco»

LE VACANZE

«Ho conservato le abitudini che avevo da ragazzo: incontrare gli amici, passeggiare»

GLI 80 ANNI

«Festeggerò il compleanno stando un po' al telefono e andrò a trovare i miei al cimitero del paese»

LE FIGLIE

«Spero di essere stato vicino a loro, di averle capite e possibilmente anche aiutate»

«Il mio giro del mondo con gli scrittori»

Biagi: un'estate al lavoro per il nuovo libro

LA CARTA D'IDENTITA'

Il giornalista e scrittore Enzo Biagi è nato il 9 agosto del 1920 a Lizzano in Belvedere (Bologna). E' sposato con Lucia e vive a Milano.

E' un giornalista di costume, scrittore e opinionista . E' stato direttore di «Epoca», «Il Resto del Carlino», del «Telegiornale» e dei periodici Rizzoli. Per una decina di anni è stato inviato speciale de «La Stampa». Dal 1991 conduce per la Rai programmi televisivi. Di grande successo «Il fatto», trasmissione giornaliera su avvenimenti e personaggi italiani. E' [illegible] del «Corriere della Sera». Tra i suoi titoli più famosi: «Testimone del tempo», «Il signor Fiat», «Enzo Ferrari», «Senza dire arrivederci», «Il boss è solo» e i romanzi «Disonora il padre» e «Una signora così»

Sopra Enzo Biagi con la moglie. Sotto lo scrittore Umberto Eco: è uno degli [illegible] intervistati da Biagi per il libro che uscirà a Natale

[illegible] Elkann

ENZO Biagi, come mai mentre tutti sono al mare lei è qui nel suo ufficio a Milano, sotto la Galleria e scrive?

«Faccio semplicemente il mio lavoro e sto preparando un libro nuovo»

Che libro sta preparando?

«E' un libro che [illegible] a Natale: "Il giro del mondo" ed è la storia del nostro tempo raccontata da grandi scrittori di tutto il mondo».

Per esempio?

«Per esempio ho appena intervistato John Le Carré che parla dell'Inghilterra, Gunter Grass della Germania, Willbour Smith del Sud Africa, Luis Sepulveda del Cile e dell'America del Sud, poi vado ad intervistare la Marinina che è una grande scrittrice russa, poi devo andare in America a intervistare Crichton, poi vado anche a Tokyo».

Perché si è rivolto, in un mondo che legge così poco, agli scrittori?

«Intanto questi scrittori che ho scelto sono molto letti e poi credo che gli scrittori siano gli interpreti giusti e più sensibili delle vicende delle loro terre».

Per l'Italia quali saranno gli scrittori prescelti?

«Tabucchi e Eco».

E chi sono stati, Biagi, i suoi scrittori preferiti?

«Da ragazzo leggevo Jack London, poi "I racconti di Dublino" di Joyce. E poi anche due autori tedeschi, Döblin e Wieckert. Poi naturalmente Cronin e gli scrittori ungheresi»

Dicevano che lei si sia ispirato soprattutto a Bernanos.

«Bernanos è il cattolico che amo di più. "Il parroco di campagna" è poi anche il suo libro [illegible] guerra di Spagna».

E' cambiato oggi il ruolo degli scrittori?

«I linguaggi sono stati certamente influenzati dal cinema e dalla televisione».

E anche il suo?

«Un sì, certamente sì».

E' vero che lei continua però a scrivere a penna?

«Sì, è vero, come vede sono qui col mio blocco e la mia penna a biro e non so fare altro».

Anche le interviste le scrive così?

«Sì, a penna prendendo appunti».

Quindi lei fa un giro [illegible] mondo [illegible] gli scrittori. Mi dica, che mondo ne sta venendo fuori?

«Guardi, lo sto facendo ed è difficile dirlo adesso. Ma ognuno di loro porta la sua interpretazione e la sua esperienza umana. Qualcuno di loro è stato in galera, altri hanno cambiato moglie due o tre volte... Così ci sono varie esperienze di ogni genere».

Quest'estate, non farà nemmeno un giorno di vacanza?

«Certo che lo farò. Ma questo non mi impedisce di leggere o di pensare a qualcosa».

E' capace [illegible] godersi le vacanze?

«Sì, molto. Faccio le cose che facevo da ragazzo. Per esempio ritrovo gli amici, i compagni dell'infanzia, vado a trovare quelli con i quali fui partigiano che hanno tutti [illegible] diversi dal mio. E' gente vera quella, gente autentica».

Che cosa farete?

«Niente di particolare. Leggerò i giornali, farò passeggiate, dormirò, lavorerò per le mie rubriche».

Le piace fare la siesta quando è in vacanza?

«La faccio sempre, anche in città. Per un'ora stacco. Lo consigliava [illegible] grande clinico italiano, il professor Augusto [illegible]urri che del resto [illegible] tanti anni».

E' vero che lei ha una bellissima piscina che addirittura è stata premiata, nella sua casa di campagna?

«Sì. Ma io non so nemmeno nuotare e quindi non ne approfitto. In piscina vanno soprattutto le mie figlie e i miei nipoti».

Quando consegnerà [illegible] suo libro all'editore?

«Alla fine di settembre».

Si dice però anche che stia per uscire un libro sulla sua vita, è vero?

«E' il risultato di lunghissime conversazioni con un'amica, Chiara Beria d'Argentine, ma non [illegible] esattamente quando uscirà».

E cosa ne viene fuori?

«E' una lunga conversazione, con domande fatte da una persona molto intelligente e delle risposte sincere».

Quanti libri ha scritto?

«Non lo so nemmeno».

Come fa a scrivere tanti libri?

«E' il mio lavoro: io scrivo ogni giorno, appunto con la mia penna a biro. E gli editori credono nel mio lavoro».

Penso che ci credano molto anche i suoi lettori.

«Questo non lo so: finché ci staranno si prova ogni volta».

Qual è il libro che ha scritto a cui è più affezionato?

«Sicuramente quelli autobiografici e quelli di geografia».

In tanti anni che fa anche la televisione, ha capito se è più scrittore o giornalista televisivo?

«Non mi sono mai preoccupato, né posto il problema. Sono mezzi diversi la scrittura e la televisione. Scrivere certamente dà più libertà, anche perché basta un foglio e una penna».

Non si è mai indignato nell'esercizio del suo lavoro?

«Sì, ho conosciuto un uomo, che ammiravo molto, Raymond Aron che mi disse [illegible] cosa bellissima, che nel mio piccolo [illegible] di applicare: "Quando non mi piacciono faccio il possibile per farglielo sapere"».

E' un uomo dal carattere difficile?

«Provi a chiederlo a Pierangela, la mia segretaria da alcuni decenni. Forse si è rassegnata».

E sua moglie cosa ne dice?

«E' sempre la stessa da quasi 60 [illegible]».

Che cosa farà il giorno del [illegible] ottantesimo compleanno, che è alle porte?

«Niente. Credo che avrò da stare un po' al telefono e altrimenti andrò nel villaggio dove [illegible]o nato e poi andrò a salutare i miei al cimitero».

Nella [illegible] vita ormai [illegible] scomparsi tanti cari amici: Federico Fellini, Enzo Ferrari, Marcello Mastroianni, il direttore de La Stampa Debenedetti. Si sente solo?

«Per fortuna ho anche altri amici, [illegible] non mi piace assolutamente fare degli elenchi. Prima di tutto perché non sono tanti, e però non vorrei dimenticare qualcuno».

Nel giornalismo intravvede qualche allievo?

«No, perché non mi considero un maestro».

Ma c'è qualcuno di bravo?

«Accidenti! E' scritto nell'Ecclesiaste: una generazione va e un'altra viene».

Certo a lei non piace fare nomi.

«Magari dico il nome di [illegible] che mi [illegible] appena telefonato e invece dimentico qualcuno che è stato accanto a me tutta la vita. Non mi piace fare classifiche: uno è un amico e basta».

[illegible] sue figlie [illegible] danno e le [illegible] dato delle soddisfazioni o [illegible] danno [illegible] da torcere?

«No, neanche un po'. Mi davano filo da torcere solo se erano malate o avevano dei problemi. Io spero di essere stato vicino a loro, di averle capite e possibilmente averle anche un po' aiutate».

Lei è una persona che aiuta?

«Questo [illegible] devono dire gli altri, le altre persone».

Si considera un uomo pudico, una persona timida?

«Guardi, scriva pure che mi considero goffo. Ho dei veri e propri impacci e delle reazioni certamente fantozziane. Io non faccio niente, nessuna vita di società, non esco mai la sera. Come si dice: "non frequento". Però se qualcuno mi cerca sicuramente mi trova. Vorrei aggiungere poi che detesto i pettegolezzi ed in particolare quelli amorosi: mi fanno venire in mente i cameriere di certe figurine della mia adolescenza, quelli che guardavano dal buco della serratura gli sposini in viaggio [illegible]

Quando c'è una partita di calcio in televisione, come [illegible] esempio [illegible] Italia-Francia, [illegible] fa il tifo?

«Certo che faccio il tifo! [illegible] rendo conto che quello è l'unico momento di unità nazionale, perché suonano l'Inno di Mameli di [illegible] conosce le parole. Io sono un appassionato di calcio e del resto lo si sa, la domenica vado in Rai a guardare la partita in diretta. E' il mio cuore, devo dire, malgrado tanti anni a Milano, è rimasto a Bologna».

Mare forza 8 durante la manifestazione organizzata dal Wwf

Una precedente manifestazione con la quale gli ecologisti protestavano contro il passaggio delle petroliere in mezzo alle bocche di Bonifacio

Il vento blocca la protesta

Bonifacio, poche barche contro le petroliere

Mauro Spignesi

SANTA TERESA DI GALLURA

Il vento della protesta sulle [illegible] del petrolio è arrivato. Ma era troppo teso, irruento ieri mattina. Mare forza 8, bollettino dei naviganti che dava condizioni meteorologiche in peggioramento. Così la manifestazione nelle bocche di Bonifacio, contro il transito delle petroliere e di altri navi con carichi a rischio in questo specchio di mare incantato, è saltata. O meglio: neppure una decina di imbarcazioni e un centinaio di persone hanno risposto all'appello lanciato dal Wwf, Legambiente e da [illegible] serie [illegible] personaggi che hanno spesso senza esitare questa battaglia ecologista: dal vignettista Giorgio Forattini, ad [illegible] serie di uomini di cultura e politici, per finire a Vittorio Emanuele di Savoia.

La manifestazione era prevista per le 10. Secondo gli accordi [illegible] gruppo di imbarcazioni doveva [illegible] partire [illegible] Santa Teresa di Gallura e la Maddalena e un altro gruppo da Bonifacio. Ma l'incontro, a metà strada non c'è stato. Il forte vento ha bloccato la navigazione a metà.

Tuttavia l'appello di Wwf e Legambiente, contro la navigazione nelle Bocche, dove ci sono fondali che potrebbero provocare una catastrofe ecologica, ha avuto [illegible] una serie di importanti adesioni. Proprio pochi giorni fa, dopo una lettera aperta al presidente della Saras Gian Marco Moratti, l'Unione petrolifera italiana ha garantito che la propria flotta non seguirà questa rotta.

In seguito alla prima manifestazione dell'8 luglio, l'Enel, attraverso il presidente Chicco Testa ha dato assicurazione che il naviglio utilizzato dall'Ente per rifornire le proprie centrali non navigherà più nello stretto.

E anche Giuliano Amato ha inviato un telegramma: «Confermo che il Governo è impegnato per la salvaguardia dei tesori ambientali della nostra Italia e apprezza ogni contributo utile in questa direzione anche da parte di associazioni e cittadini».

Ma il Wwf non molla: «E' necessaria la massima mobilitazione - ha affermato Andrea Quilliquini, del Wwf Gallura - perché i governi italiano e francese [illegible] devono rendere conto che serve un impegno straordinario sul piano politico internazionale per frenare lo strapotere delle multinazionali [illegible] petrolio e della chimica».

SUL RAPIMENTO DI LADY CALTAGIRONE

L'INCHIESTA

Ieri sera sono stati resi noti i risultati dell'autopsia sul corpo del cameriere filippino. Il sequestratore si è sparato al petto con la Beretta 7,65 rubata in casa Caltagirone. La pallottola ha trapassato il torace. L'autopsia ha risolto due tra i principali punti oscuri dell'indagine: la ferita alla coscia e quella sotto il piede del filippino. Secondo l'agente di polizia Walter Scafati, rapito dal cameriere filippino insieme con la signora Luisa Farinon Caltagirone, il proiettile che aveva colpito il rapitore alla gamba sarebbe partito [redacted] pistola che teneva in mano lo stesso sequestratore. La ferita sotto il piede sarebbe stata provocata dai vetri della porta del bagno della signora Farinon

[redacted] A [redacted]

«Come è possibile che un filippino disperato, privo di un'organizzazione efficace, possa sequestrare una persona e arrivare indisturbato fino al confine del nostro Paese, a centinaia di chilometri di distanza dal luogo del rapimento?». È quanto chiede di sapere il vicepresidente dei deputati di An, Maurizio Gasparri, secondo il quale «ora che la signora Caltagirone è tornata libera a casa [redacted] è giusto porsi alcuni interrogativi». «Nessuno è intervenuto - prosegue Gasparri rivolgendosi al ministro dell'Interno Bianco - [redacted] ha bloccato l'auto e non ci si venga a dire che ciò è stato fatto per ragioni di [redacted] dell'ostaggio che poteva essere in qualsiasi [redacted] soppresso dal filippino»

Sequestro-lampo, caso chiuso L'autopsia conferma il suicidio

Francesco Grignetti
inviato a PORTOROSE (Slovenia)

Il caso è chiuso, non ci sono misteri. Il filippino si è suicidato [redacted] e ormai la dinamica dei fatti è chiara. E' quanto dice da Roma il procuratore capo Salvatore Vecchione. Confermano da Lubiana [redacted] autorità slovene. L'autopsia sul [redacted]rpo di Leo Begassona, il cameriere filippino sequestratore di lady Caltagirone, ha confermato che l'uomo è morto per un colpo [redacted] arma da fuoco al petto, entrato dal petto e uscito dalle spalle, con una traiettoria dal basso [redacted] l'alto. Il guanto [redacted] paraffina [redacted] segnalato le tracce di polvere [redacted] sparo sulla mano [redacted] Begasson.

Il medico patologo Alfred Scerko, [redacted] Lubiana, ha impiegato [redacted] di un'ora per stabilire le cause della morte del filippino. Accanto a lui c'era il direttore dell'istituto di medicina legale di Lubiana, Belacic. Quest'ultimo non ha dubbi sul suicidio. «Faremo altri esami - dice - ma per quello che mi riguarda non sono necessari».

Il corpo del filippino, al ter[redacted] dell'autopsia, è stato ripor[redacted] a Capodistria e [redacted] riconsegnato alla magistratura slovena. Per il riconoscimento, visto che è stata trovata la patente di guida di Begasson, non [redacted] necessario [redacted] che venga in Slovenia la moglie. Le autorità [redacted] qui, però, aspettano di coordinarsi con gli italiani.

Il caso, insomma, come s'è detto, è chiuso. Il domestico Begasson è [redacted] confuso che si è gettato [redacted] una avventura più grande [redacted] lui. Eppure per un momento Leo deve aver creduto di avercela fatta. Quando è entrato nell'hotel Palace di Portorose, e ha avuto [redacted] le chiavi di una stanza, gli è sembrato che la fortuna lo potesse aiutare. Si è spogliato della tuta da ginnastica sporca e insanguinata. [redacted] è lavato. Ha spostato [redacted] letto, mettendolo [redacted] traverso a bloccare la porta. E ha nascosto, si fa per dire, il [redacted] «tesoro» nell'armadio.

Per qualche ora, insomma, il fuggiasco ha potuto giocherellare con i gioielli che [redacted] portato via da casa Caltagirone e sognare un futuro di uomo ricco. Valevano centinaia di milioni, infatti, orecchini e anelli d'oro, i due fastosi collier di Bulgari, i monili di Buccellati, i dieci orologi Patek Philippe in oro tempestati di brillanti. In un cassetto, a parte, erano [redacted] scosti anche i soldi che aveva arraffato nella cassaforte di Luisa Caltagirone: 1770 franchi francesi, 145 dollari americani, [redacted] sterline inglesi, [redacted] pezzi da centomila lire. Chiari residui di qualche viaggio della signora.

[redacted] tasca della tuta, invece, [redacted] piegati, [redacted] polizia slovena ha trovato [redacted] altro rotolino di banconote. In tutto, un milione e centosettantamila lire. Probabilmente [redacted] no i risparmi di Begasson, il frutto magro del lavoro di domestico.

[redacted] chiarito anche [redacted] ruolo dell'agente Walter Scafati, il poliziotto che la [redacted] di giovedì [redacted] trovava nella residenza dei Caltagirone e che ha convinto il filippino a portar via anche lui. Scafati, dopo qualche titubanza iniziale, nell'ultimo interrogatorio ha confermato quanto la magistratura romana [redacted] già capito: si trovava a Villa Tre Orologi perché arrotonda lo stipendio facendo saltuariamente [redacted] guardiano di notte. Sarebbe vietato dal regolamento. Ma tant'è. Smontato [redacted] servizio, e lasciata la pistola nell'armeria di Castro Pretorio, Scafati era arrivato a casa Caltagirone per sostituire il guardiano notturno. Si trovava appunto al cancello quando è stato avvisato [redacted] un altro filippino, tale Lincoln, che qualcosa [redacted] anomalo stava accadendo in villa. Per archiviare definitivamente il caso, il pm romano Andrea Padalino avanzerà ora una rogatoria internazionale verso la Slovenia e [redacted] quisirà i risultati della perizia e le relazioni di polizia. Informalmente, però, i colleghi di Lubiana hanno già fatto conoscere a Roma i risultati dei loro accertamenti.

Il procuratore capo Vecchione ha smentito anche che ci sia un procedimento aperto sul conto della polizia stradale, che da qualche parte era accusata di mancato coordinamento contro [redacted] altre forze di polizia. Dice Vecchione: «Nessuna indagine. E colgo l'occasione per manifestare il mio elogio all'Arma dei carabinieri per la tempestività dei primi accertamenti e per la professionalità manifestata».

[redacted] PARTICOLARI SULLA TRATTATIVA

TRIESTE. Fin dalle prime [redacted] rapina nella villa, a Roma, Luisa Caltagirone ha ripetutamente tentato di convincere Leo Begasson a desistere dalla sua azione e in più di una circostanza il filippino, quasi convinto, è [redacted] sul punto di liberare sia la signora Caltagirone, sia l'altro ostaggio, il poliziotto Walter Scafati. Il particolare emerge da alcuni passaggi delle dichiarazioni che Luisa Caltagirone ha fatto agli investigatori subito dopo la liberazione, nella zona della valle delle Noghere, a pochi chilometri da Muggia (Trieste). [redacted] cercato di parlargli per farlo rinsavire - ha detto Luisa Caltagirone al sostituto Procuratore della Repubblica [redacted] Trieste Federico Frezza e ai carabinieri nella deposizione fatta a Muggia, durata poco più di due ore - ma lui mi ha risposto: "[redacted] fammi pensare, fammi pensare"». Luisa Caltagirone - secondo quanto da lei riferito - dopo la rapina, ha detto al filippino [redacted] scappare: «Hai preso i soldi, ma ora vattene», e stato [redacted] senso delle [redacted] parole. [redacted] Frezza ed ai carabinieri, Luisa Caltagirone ha detto che più volte, durante il viaggio, sia lei, sia l'agente di polizia [redacted] ti hanno invitato il filippino a non aggravare la sua situazione e a lasciarli liberi. [Ansa]

[redacted] Farinon, moglie del costruttore ed editore romano Francesco Gaetano Caltagirone, vittima [redacted] un sequestro-lampo [redacted] parte del suo cameriere filippino

Lecce, il cadavere è stato trovato in una grotta fuori dal paese. L'uomo aveva addosso solo [redacted] paio di slip

Ombre di riti satanici dietro la morte di un fioraio

La grotta dove è stato trovato il cadavere del [redacted]

Il commerciante aveva profonde ferite alla testa
Con il sangue [redacted] stati segnati gli alberi intorno

LECCE

Un fioraio di 36 anni, Walter Urso, di Vignacastrisi, [redacted] frazione di Ortelle, [redacted] stato trovato morto venerdì notte in un uliveto alla periferia del paese. Secondo quanto accertato da un primo esame del medico legale, l'uomo, che era sposato e aveva due figli, sarebbe [redacted] colpito [redacted] un corpo contundente alla testa. A dare l'allarme [redacted] stata una telefonata anonima giunta ai carabinieri di Poggiardo (Lecce), che segnalava all'interno di una grotta il corpo [redacted] vita di un uomo.

Il cadavere era seminudo, con indosso soltanto un paio di slip. Accanto al corpo i carabinieri hanno trovato una sega e [redacted] martello: i due [redacted] no stati sequestrati [redacted] disposizione del magistrato per verificare [redacted] la ferita al capo possa essere stata provocata dal martello.

Ieri mattina, durante una perlustrazione nella zona dove è stato trovato il cadavere, i militari hanno trovato a circa [redacted] metri dalla grotta gli abiti che presumibilmente appartenevano alla vittima: una camicia, un paio di pantaloni e un paio di scarpe da ginnastica. Alcuni degli alberi di ulivo vicini alla grotta, inoltre, [redacted] stati trovati sporchi di sangue. Il fatto che il fioraio fosse incensurato e non avesse «amicizie sospette» rende - a detta degli investigatori - «particolarmente difficile l'indagine». Gli investigatori ritengono che l'omicidio sia stato compiuto fuori dalla grotta e che il cadavere sia stato poi nascosto all'interno per ritardarne il ritrovamento, oppure che si tratti di un tentativo di depistaggio. Ma non si esclude un'altra pista: una delle ipotesi più accreditate dagli inquirenti è che l'uomo [redacted] stato colto da un «raptus satanico autodistruttivo».

Gli inquirenti non escludono che la vittima si sia ferita da sola in un raptus demonico autodistruttivo

Urso era uscito di casa giovedì scorso alle 3 del pomeriggio ed era stata la moglie venerdì mattina, non vedendolo rientrare, a denunciarne la scomparsa ai carabinieri.

L'uomo - a quanto emerso da un primo accertamento medico-legale - potrebbe essere morto dissanguato, in quanto i due tagli longitudinali trovati sulla sommità del cranio, che egli stesso [redacted] sarebbe procurato, sebbene profondi, [redacted] avrebbero leso organi vitali.

Prima di morire il fioraio avrebbe volontariamente macchiato con il suo sangue una quindicina di alberi di ulivo che circondano la grotta dove è stato trovato il corpo. Altre tracce di sangue [redacted] state rilevate sul furgoncino Citroen di proprietà dell'uomo, [redacted] parcheggiato a circa 100 metri di distanza. Da alcuni giorni Urso mostrava segni di instabilità psichica: giovedì mattina prima di far perdere tracce di sé si era sottoposto ad [redacted] visita psichiatrica nell'ospedale di Casarano (Lecce). Secondo quanto detto dalla moglie agli inquirenti, l'uomo sarebbe uscito di casa pronunciando frasi sconnesse del tipo: «Tornerò a casa con lo spirito».

La procura ha disposto l'autopsia per chiarire l'ora e la causa della morte. [r.cri.]

IN BREVE

[redacted] SUICIDA [redacted]
Dramma della solitudine in Alto Adige. Un ragazzo di soli 13 anni, orfano di padre e costretto a vivere in collegio, è stato trovato morto, con un cappio legato al collo, nella cantina del maso di un contadino amico di famiglia a Cornedo all'Isarco, a pochi chilometri da Bolzano. Il corpo ormai senza vita del ragazzo - considerato da tutti come un giovane timido, ma buono - è stato rinvenuto appeso ad una corda con la quale nei masi si uccidono i maiali. Un particolare agghiacciante conferma l'ipotesi del suicidio: il padre del bambino era morto suicida in maniera analoga

[redacted] INFARTO MORTALE A 5 ANNI
Un bambino di nove anni è morto per arresto cardiaco mentre si trovava al pranzo di nozze della zia, in un agriturismo di Cerreto Guidi, in Toscana. La vittima, Fausto Gozzi, abitava a San Pierino di Fucecchio. Da piccolissimo, a causa di problemi cardiaci, era stato sottoposto ad un intervento chirurgico nell'ospedale specializzato di Massa e l'operazione sembrava aver dato [redacted] vita normale al ragazzo, figlio unico [redacted] una giovane coppia, che frequentava la quarta elementare. Il bambino si è sentito male prima ancora di cominciare a pranzare. Aveva saltato gli antipasti perché - [redacted] spiegato la madre ai camerieri - era affaticato e non si sentiva troppo bene.

[redacted] I CLANDESTINI
Gli sbarchi di immigrati clandestini in Italia [redacted] diminuiti, tra [redacted] '99 e il 2000, del 45% [redacted] rano stati 35.189 tra il primo gennaio e il 31 luglio '99 contro i 16.097 dello stesso periodo di quest'anno. A rilevarlo è il Viminale che, fornendo gli ultimi dati sul fenomeno dell'immigrazione clandestina, sottolinea anche come i rimpatri effettivi di stranieri nei paesi di provenienza sono aumentati nel 2000 del 7%. Erano stati 34.797 nei primi sette mesi del '99, sono stati 37.210 nello stesso periodo di quest'anno.

[redacted] PIÙ [redacted] CON L'AMANTE
Lo aveva già decretato l'Academy of management americana. Esiste una correlazione molto stretta fra successo nel lavoro e vita privata degli uomini e anche l'Italia non fa [redacted]. Uno studio analogo [redacted] quello dell'Academy, promosso dalla Newsletter specializzata Management, sfata [redacted] luogo [redacted] secondo cui le amanti siano deleterie per l'equilibrio psichico dell'uomo di successo. Anzi. Analizzando la vita di cento uomini con responsabilità aziendali, è emerso che nel 57% dei casi l'inizio di una relazione extramatrimoniale ha coinciso [redacted] salto di qualità nella propria vita professionale.

Il piccolo giocava nella piazza del paese con gli amici. Polemiche dei parenti per il ritardo nei soccorsi

Bimbo [redacted] folgorato mentre gioca a calcio

Messina, per recuperare il pallone si è appeso a due cavi scoperti

Walter Rizzo
MESSINA

Nel suo futuro una scuola di calcio e poi chissà. I suoi sogni, i sogni di un ragazzino di dieci anni, erano tutti dentro ad un pallone; nei calci tirati [redacted] ai coetanei, in quella piazzetta del quartiere Santo, alla periferia di Messina. Giuseppe Magazù correva, calciava, dribblava e soprattutto sognava: [redacted] morto venerdì pomeriggio folgorato da un cavo elettrico.

Stava giocando nella piazzetta, con un gruppo [redacted] amici. Una serpentina e poi la porta, arrangiata alla meno peggio, che si spalanca davanti. Il tiro secco che però viene intercettato e la sfera di cuoio che s'impenna, come un missile impazzito. La palla colpisce il muro e poi rimbalza, finendo prigioniera in quel balcone vuoto. Una [redacted] disabitata, irraggiungibile [redacted] una piccola scalata. Giuseppe l'aveva seguita con gli occhi quella traiettoria sbilenca e, prima che gli altri facessero in tempo ad aprir bocca, era già scattato, come Ronaldo davanti ad un varco della difesa, per andare a recuperare la palla e riprendere il suo gioco, per ricominciare il sogno e sentire ancora nella sua fantasia l'urlo di uno stadio immaginario.

Ci arriva [redacted] due salti, rilancia [redacted] palla ai compagni e poi fa per scendere, scivola e per non cadere si aggrappa a quei [redacted] che pe[redacted] lì, come liane; sembrano robusti, hanno l'aria innocua. Giuseppe non [redacted] che dentro ci cammina la morte. Stringe il [redacted] piccolo pugno attorno ai cavi. E' un attimo. Una [redacted] ca lo investa, il ragazzino viene abbattuto giù come un fuscello.

Qualcuno quei cavi elettrici li aveva lasciati lì a penzolare, senza alcuna protezione e poi, mentre Giuseppe [redacted] mava gli ultimi istanti dei [redacted] dieci anni, è corso a chiuderli con del nastro isolante rosso. Un tentivo maldestro per nascondere un'incuria criminale.

[redacted] che al mattino - almeno q[redacted] raccontano gli abitanti del quartiere Santo - su quella palazzina fosse al lavoro una squadra dell'Enel. Una circostanza che l'azienda elettrica ha però smentito in maniera formale.

La scarica che ha colpito Giuseppe non lo ha però [redacted] subito. Il ragazzino forse poteva salvarsi: di questo [redacted] no convinti i famigliari del ragazzino e gli abitanti del quartiere messinese. E' rimasto ad agonizzare tra le braccia di una zia, in attesa dell'ambulanza che doveva portarlo in ospedale

Sulla vicenda la Procura della Repubblica [redacted] Messina ha aperto due inchieste. La prima, affidata alla Polizia giudiziaria, dovrà stabilire le eventuali responsabilità per la morte del bambino. In particolare si cerca di accertare se a lasciare i cavi scoperti siano stati operai dell'Enel, [redacted] raccontano gli abitanti del quartiere, e se invece qualcuno, a cui era stata sospesa l'erogazione dell'energia elettrica per morosità, abbia creato un collegamento artigianale, per garantirsi l'arrivo della corrente elettrica a casa. L'altra dovrà far luce su un eventuale ritardo nei soccorsi. [redacted] sostituto procuratore Gabriella Buonavolontà ha disposto l'autopsia sul corpo del piccolo. L'esame sarà eseguito domani nell'istituto di medicina legale dell'università di Messina.

Napoli, sparito da 6 giorni

Giovane rapito Ancora mistero

NAPOLI. Sei giorni di indagini [redacted] serviti a chiarire il mistero sulla scomparsa [redacted] Giulio Giaccio, 26 anni, rapito la scorsa domenica a Marano, nell'hinterland settentrionale di Napoli [redacted] finti poliziotti. Un tipo tranquillo e timido, dalle amicizie pulite, una [redacted] dedicata al lavoro e alla famiglia. Gli investigatori della squadra mobile finora sono riusciti ad eliminare dall'inchiesta una serie di moventi che erano stati ipotizzati nelle prime ore. Non si è trattato di uno scambio di persona: troppo tempo è passato dal momento della scomparsa, molto più di quanto ragionevolmente sarebbe [redacted] ai rapitori per chiarire l'equivoco e rilasciare l'ostaggio. Anche [redacted] pista del sequestro a scopo estorsivo, mai presa in troppa [redacted] viene accantonata definitivamente. Le uniche piste ancora percorribili appaiono quella dell'avvertimento o della eliminazione [redacted] un testimone scomodo. [e.Lp.]

LOTTO CONCORSO N. 63

SABATO 5 AGOSTO

Bari	78	88	38	66	24
Cagliari	32	86	[redacted]	15	74
Firenze	83	[redacted]	[redacted]	30	87
Genova	78	38	68	61	87
Milano	56	73	31	12	42
Napoli	36	8	61	77	2
Palermo	23	21	68	38	74
Roma	[redacted]	7	77	72	76
Torino	[redacted]	1	28	62	50
Venezia	40	12	24	44	47

[redacted] LOTTO

23 - 36 - 56 - 78 - 80 - [redacted]
Numero jolly 40

Montepremi L. 14.702.596.180

Nessun 6

Jackpot L. 17.169.160 786

I vincitori con punti 5+1

a cui vanno L. 11.318.834.500

	Punti	Lire
Ai 35	5	84.014.800
Ai 3.877	[redacted]	[redacted]
Ai 144.827	3	20.300

JUAN CARLOS

Juan Carlos venne a Portofino durante il viaggio di nozze. Con la moglie si fece vedere al ristorante «Gritta». Il fotografo Leoni seppe della presenza dei reali e fece portare un mazzo di fiori alla regina Sofia. Il re si infuriò e anche Raggio, il proprietario del locale, chiese di lasciarli in pace. Ma il fotografo si appostò in piazzetta fino a tarda notte, finché spuntarono. Il re chiese: «Che cosa vuoi da me? Se mi fai delle foto domani ci sarà un ingorgo di fotografi». Leoni rispose: «Una sola». E lui accettò

HUSSEIN DI GIORDANIA

Hussein di Giordania, appena eletto re a soli 17 anni, era sconosciuto in Italia. Si sparse la voce che era a Genova. Il fotografo Leoni seppe anche che era in un albergaccio a Sturla. Si precipitò, vide [illegible] auto, accanto un ragazzetto. Gli chiese se sapeva se il re di Giordania si trovasse lì. Il ragazzetto, magrolino, gentile, gli rispose che ora lì perché non sapeva dove andare e qualcuno gli aveva indicato quell'albergo. Leoni gli chiese di aiutarlo a riconoscerlo, lui rispose: «Sono io». E si fece fotografare.

Francesco Leoni racconta quell'epoca, attraverso le immagini scattate a vip, attori [illegible]

Foto-ricordo da Portofino della «Dolce Vita» Anni '50

Il fotoreporter portò alla ribalta delle riviste di allora la località rifugio di personaggi internazionali

ricordi

Fiorella Minervino

AL'ALBA degli Anni '50, nel borgo marinaro Portus Delphini o Portofino, [illegible] lamento serpeggiava di continuo perfino più di oggi. Acqua trasparente, mare incantevole, rade e baie da sogno, bar e ristoranti gradevoli con [illegible] il Caffè Excel[illegible] la Gritta di Enzo Raggio, il Delfino, il Pitosforo, la piazzetta magica, qualche personaggio di grido, eppure nessuno ne parlava. Andavano di moda altri luoghi: Capri, Ischia, Positano, Ravello, Forte dei Marmi, Montecarlo. Qualsiasi cosa succedesse l'estate, tutti i giornali se ne occupavano, foto con attori, personaggi internazionali, scandali. A Portofino poco o nulla. Un fotografo, Francesco Leoni, fece un'inchiesta nella Riviera «sconosciuta». Con il corrispondente della «Gazzetta del Popolo» girarono per i luoghi più suggestivi. Il fotografo se ne andò a Portofino, scattò in baia [illegible] dei pescatori, negozianti, commercianti, ristoratori lo pregarono di aiutarli a far tornare Portofino un luogo alla moda, con foto dei personaggi che più o meno furtivamente vi trascorrevano ore o giorni. Il passato vantava illustri visitatori, dal Barone von Munim al Kaiser Francesco Giuseppe, come racconta Antonio Nannicini in un delizioso libretto, «Lettere da Portofino» (ed. Rosellina Archinto, 1990). Non erano mancati gli intellettuali, stirpe assai rara oggi nel borgo, erano passati Guy de Maupassant, Valéry Larbaud, Kandinskij, per non parlare di Guglielmo Marconi o di Ezra Pound, che viveva a Rapallo, piuttosto che di Nietzsche che lì aveva cominciato «Così parlò Zarathustra».

Il proprietario del ristorante Delfino, Prospero Vello, sindaco a quel tempo, segnalò a Leoni, stanco di fotografare matrimoni locali, che i duchi di Windsor giravano tranquillamente per la piazzetta. Approdavano ogni an[illegible] con una barca presa in affitto da Cannes, la «Sister Anne», pranzavano al Nazionale o al Delfino, sedevano all'Excelsior per gli aperitivi, ascoltavano gli stornellatori. Leoni li fotografò in tutti i modi, anche mentre lui giocava al Golf di Rapallo, qualche immagine venne pubblicata. Poco dopo la fine della seconda guerra mondiale aveva eletto a sua dimora Portofino un attore non così famoso per [illegible] pubblico italiano, la moglie era notissima; dopo l'Hotel Splendido, avevano acquistato un terreno sul monte e si fecero costruire una villa da Luigi Vietti. Leoni fu avvertito: c'è Lilli Palmer, attrice tedesca famosa, scappata in Inghilterra e poi sposatasi con un attore celebre nel suo Paese, Rex Harrison. Si lasciavano fotografare con gentilezza, bevevano parecchio, cenavano, invitavano gente del luogo, poi cominciarono ad arrivare i loro amici attori. Leoni non si lasciò sfuggire le «prede».

Rex Harrison divorziò, nel '57 sposò la bellissima Kay Kendall e tornò a Portofino, poco dopo vennero raggiunti per un mese da Lawrence Olivier e Vivien Leigh, malata di nervi, ma comunque disponibile a una serie di foto deliziose. Quando l'attore vinse l'Oscar, celebrò di nuovo alla «Gritta» l'evento con i portofinesi. Si ubriacavano [illegible] a tarda notte, finché la Kendall, morì di leucemia. Lui si risposò con Rachel Roberts, chiese la cittadinanza di Portofino, venne poi una quinta moglie, Elisabeth Lees William che non amava Portofino, le visite si diradarono e la villa venne venduta. Il lavoro di Leoni e altri paparazzi che ora arrivavano numerosi portò sulle riviste patinate Portofino [illegible] luogo amato dalle star.

Leoni, giovanissimo e [illegible] troppo colto, aveva chiesto ai vigili del fuoco, ai carabinieri, ai guardiamarine di avvisarlo degli arrivi importanti. Qualcuno gli segnalò che Marlon Brando, di ritorno dalla Francia, dopo il film su «Giulio Cesare», sarebbe passato per Genova. Una domenica sera il fotografo si appostò alla Stazione Principe. Nel ristorante vide Marlon Brando [illegible] una signora. Leoni cominciò a scattare [illegible] frenesia. Brando, furibondo, cominciò a roteare la sedia sfasciando tutto. Raggiunse il fotografo e lo trascinò fuori. Lì gli disse che non voleva foto con una passeggera qualunque, poi con simpatia, fra i ferrovieri posò a lungo, ancora [illegible] la frangotta da Cesare. Poco dopo Leoni, nel '52, seppe che sarebbe passato per imbarcarsi per l'America, uno scrittore che dicevano importante, [illegible] certo «Aimingvai». Lo segnalò a un giornalista de «La Stampa» che gli diede dell'ignorante. Era Ernst Hemingway e lui si precipitò a immortalarlo.

Fu poi la volta di Elisabeth Taylor in viaggio di [illegible] con Eddie Fischer. La Ginetta del Delfino, personaggio mitico, [illegible] visò Leoni spiegando che Fischer era piccolino e cortese, e i due stavano su un panfilo affittato a Cannes. Entrambi si lasciarono scattare foto [illegible] problemi. Arrivò anche Ester Williams, beveva moltissimo, e non nuotava, posava di buon grado per gli scatti. Frank Sinatra approdò [illegible] un [illegible] yacht, calzoni bianchi, polo e due accompagnatori di scorta.

Nel '65 arrivò a Portofino John Wayne con la famiglia, bambini compresi. Andarono in vacanza allo Splendido. Prendevano la barca, giravano per il borgo, contenti di essere fotografati come una famiglia serena. Nel '60 Clark Gable, mentre girava il film [illegible] Sophia Loren, «La baia di Napoli», scese di nascosto allo Splendido di Portofino con una sconosciuta amica francese. A Portofino soggiornarono anche Anthony Quinn, Robert Wagner, Grace Kelly e il principe Ranieri, Tyron Power.

Leoni, nella sua carriera, scattò [illegible] sequenza [illegible] fotografie straordinarie. Dice: «Allora avevo 20 anni, lavoravo per la Publifoto e «La Stampa», mi sono molto divertito. Quei tempi sono finiti. Adesso i miei figli sono tornati a fare matrimoni, perché i fotografi vengono picchiati, [illegible] non addirittura [illegible] sotto accusa come nel caso della principessa Diana. Anche lei passò sullo yacht a Portofino, prima del viaggio a Parigi».

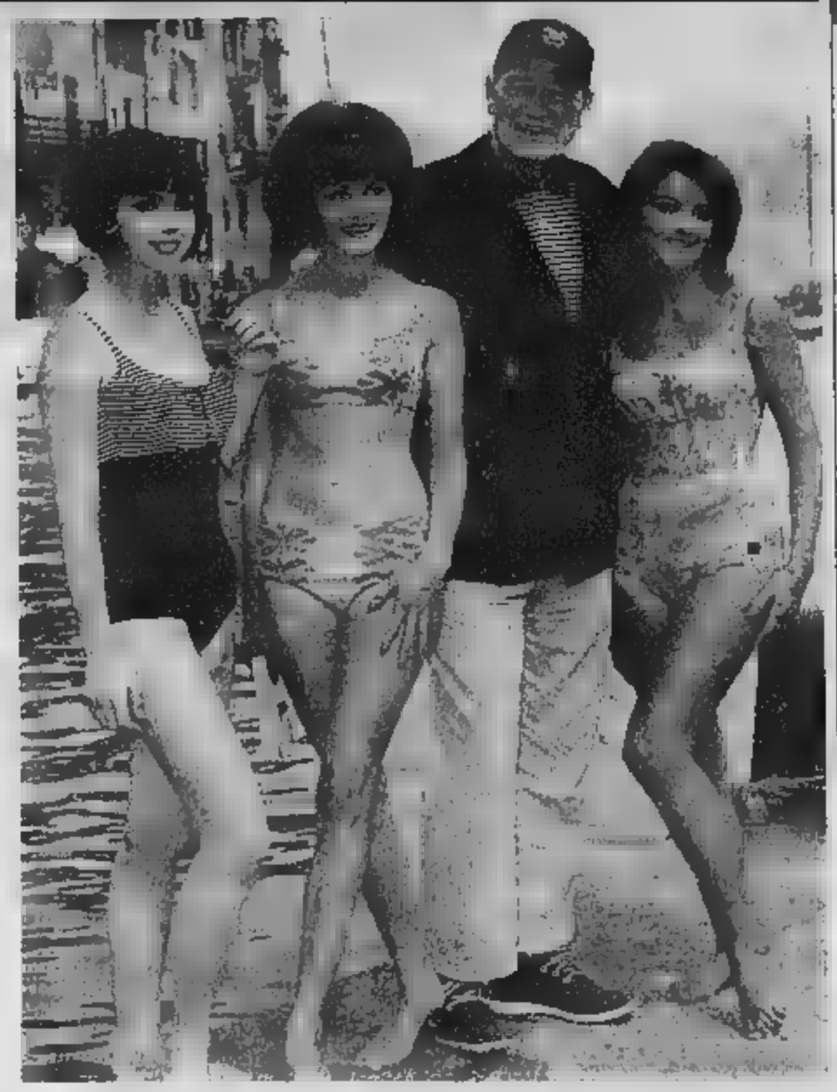

Alcuni dei vip degli Anni Cinquanta che soggiornarono a Portofino
Sopra, da sinistra, lo scrittore Ernst Hemingway e gli attori Clark Gable e John Wayne (foto grande)
Sotto, [illegible] sinistra, [illegible] attrici Hedy Lamarr e Ester Williams

I duchi di Windsor erano habitué della «piazzetta». Arrivavano da Cannes con [illegible] barca presa in affitto

■ GRETA GARBO
Nei primi Anni [illegible] Greta Garbo, dietro un paio di occhialoni neri, arrivò a Portofino con un panfilo [illegible] strano compagno che era un famoso produttore. Scendendo dalla barca si [illegible] fotografare a volto scoperto.

■ JOAN COLLINS
Una giovane Joan Collins, che [illegible] in spiaggia a Paraggi mentre girava un film con Gassman, veniva spesso a Portofino. Dopo di lei arrivarono Kim Novak e Glenn Ford.

Joan Collins

■ CAPOTE
Nel 1953 approdò a Portofino un biondino, indossava shorts, aveva l'aria stravagante, con un amico affittò un appartamento sopra il Delfino. Era Truman Capote e a salutarlo pa[illegible] Tennessee Williams, Cecil Beaton, Paul Bowls. Anche Victor De Sabata, il grande direttore d'orchestra, visse nella [illegible] e scelse di morirvi.

■ [illegible] E [illegible]
Un'altra storia che ebbe [illegible] palcoscenico Portofino è quella di Onassis e la Callas. L'amore scoppiò proprio sul «Cristina» ancora nel porto della località ligure. L'armatore [illegible] già venuto altre volte [illegible] la moglie Tina Livanos e perfino con Winston Churchill. Ora c'era il nuovo scandalo. Giovanni Battista Meneghini, marito della Callas, soffriva molto per la situazione. La cantante, invece, in quel periodo, appa[illegible] molto felice.

Ava Gardner

■ [illegible]
Il film «La Contessa scalza» venne girato a Portofino. Interpreti principali Ava Gardner [illegible] Humphrey Bogart, che, durante le riprese, era accompagnato dalla moglie Lauren Bacall. Alloggiavano all'Hotel Splendido, [illegible] fine inverno: il cielo era terso, faceva freddo. Ava Gardner, che indossava un vestito a pois leggero e maniche corte, si rifugiava a bere Vodka, avvolta in pelliccia di visone, all'Excelsior. Bogart girava con il celebre impermeabile sgualcito, l'aria insoddisfatta, mentre Lauren Bacall camminava sul monte sopra la località turistica o passeggiava a braccetto [illegible] il marito.

IL TEMPO

TORNA L'ESTATE. Dopo questo ennesimo incidente di percorso l'estate riprende il [illegible] ter e promette sole e caldo. Passata la perturbazione, che ha portato violenti temporali sul Centro-Nord, per un paio di giorni resterà una residua circolazione di aria fresca ed instabile ma in via di attenuazione mentre l'alta pressione riprende posizione sulla penisola.
Tendenza per dopodomani. Ovunque poco nuvoloso salvo alcune formazioni [illegible] nubi ad evoluzione diurna sulle zone alpine ed appenniniche.

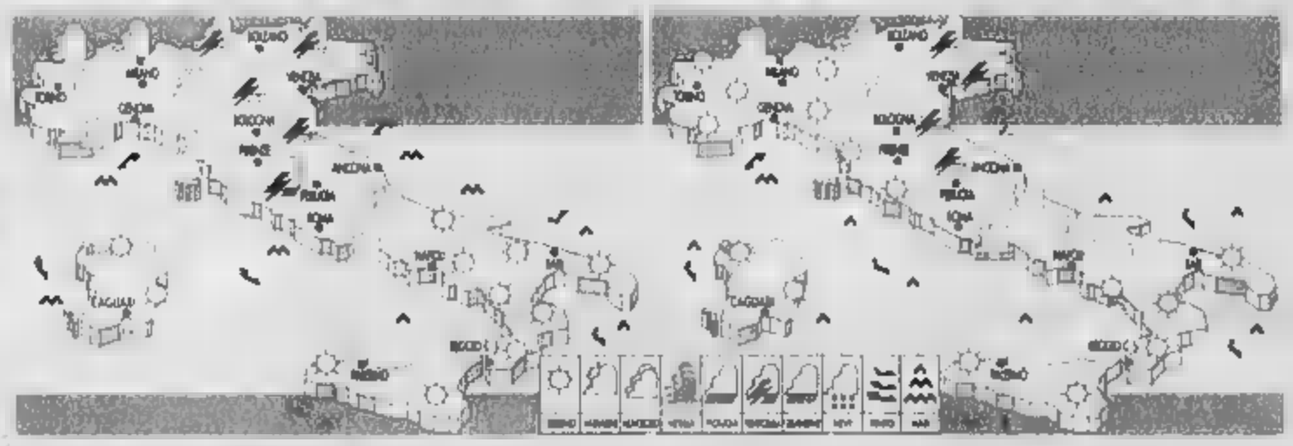

OGGI. Sul Nord Ovest nuvolosità variabile con tendenza a schiarite. Sul resto del [illegible] Su tutte le regioni sereno a poco nuvoloso salvo locali annuvolamenti sulle Alpi orientali e sulle zone appenniniche con possibilità di isolati e brevi temporali. Temperature diurne ancora in rialzo di alcuni gradi.
Nord e sulle regioni centro settentrionali adriatiche ed appenniniche annuvolamenti con temporali, schiarite in [illegible]. Al Sud sereno a poco nuvoloso. Temperature: in aumento sul Nord Ovest e regioni tirreniche.

CITTA' ITALIANE

	min	max			min	max			min	max
Aosta	np	np	Bologna		18	33	Bari		19	30
Bolzano	np	17	Firenze		17	25	Napoli		np	28
Verona	16	19	Pisa		17	26	Potenza		np	np
Trieste	21	24	Ancona		21	24	S. M. Leuca		21	28
Venezia	18	27	Perugia		np	25	R. Calabria		20	34
Milano	16	20	Pescara		18	27	Palermo		23	30
Torino	14	23	L'Aquila		15	24	Catania		19	32
Cuneo	np	np	Roma Ciamp		19	25	Messina		23	32
Genova	19	24	Roma Fiumi		19	26	Alghero		17	25
Imperia	18	24	Campobasso		18	28	Cagliari		21	29

CITTA' ESTERE

	min	max			min	max	
Amsterdam	12	20	nuvoloso	Lisbona	17	29	sereno
Atene	21	31	sereno	Londra	14	19	variabile
Bangkok	25	32	pioggia	Los Angeles	19	29	variabile
Berlino	15	23	pioggia	Madrid	11	28	sereno
Bruxelles	11	20	variabile	Montreal	13	22	variabile
Bucarest	14	33	sereno	Mosca	13	21	nuvoloso
Budapest	19	32	[illegible]	New York	20	28	variabile
Buenos Aires	8	15	sereno	Nizza	17	23	pioggia
Copenaghen	10	20	nuvoloso	Parigi	12	18	pioggia
Dublino	13	19	nuvoloso	Pechino	22	32	variabile
Francoforte	11	23	variabile	Praga	11	24	nuvoloso
Gerusalemme	17	29	sereno	Rio de Janeiro	13	22	variabile
Ginevra	9	22	variabile	Sofia	14	31	sereno
Helsinki	10	19	pioggia	Sydney	8	19	sereno
Johannesburg	4	23	sereno	Tokyo	24	32	nuvoloso
Il Cairo	22	33	sereno	Varsavia	14	20	pioggia
Istanbul	26	36	variabile	Vienna	16	28	variabile

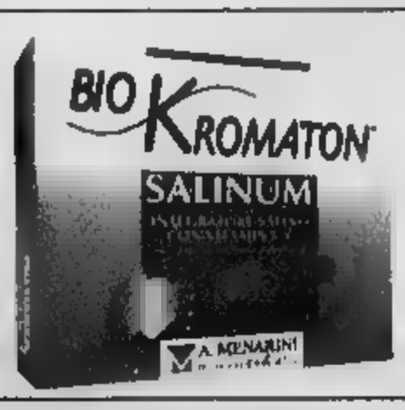

BIO KROMATON®
INTEGRATORE SALINO CON VITAMINA C
per restituire all'organismo i sali persi con la sudorazione
IN FARMACIA
A. [illegible] Industrie Farmaceutiche Riunite S.r.l. - Firenze

INTESTINO - IN RITARDO ?
Se una dieta ricca di fibre [illegible] acqua non basta...

DIS-CINIL
COMPLEX
[illegible] occorre [illegible] l'intestino
usato episodicamente
consente un'azione [illegible] nell'arco di 6-8 ore
A. [illegible] Industrie Farmaceutiche Riunite S.r.l. - Firenze
Consultare il medico se il bisogno di assunzione persiste oltre le 3-4 volte al mese. Leggere [illegible] foglio illustrativo. Evitare l'uso prolungato. Aut. Prot. N. 18870

L'Anas: «Autostrade meno care di notte»

Differenziazioni tariffarie per ridurre il traffico nelle autostrade e incentivare una mobilità «intelligente». Il progetto è allo studio dell'Anas, in queste settimane alle prese con i mini-esodi di ogni fine settimana. «Le riduzioni potrebbero arrivare anche al 50%, se è vero, come è stato dimostrato nei giorni scorsi, che una mobilità ben organizzata può fare molto per lo smaltimento del traffico», afferma il presidente dell'Anas, Giuseppe D'angiolino, intervistato dall'Asca, per il quale: «Ad esempio, potremmo far pagare di meno chi viaggia la notte».

LE BORSE

MILANO Mibtel	31278	-119
NEW YORK Dow Jones	[illegible]	+265,39
LONDRA F. Times	6363,50	+27,80
TOKIO Nikkei, D.	19[illegible]	-171,21

LE MONETE

DOLLARO in Italia	2144,03	+14,43
YEN in Italia	19,75	+0,63
DOLLARO/EURO	0,9031	-0,0245
YEN/EURO	98,02	-3,27

Burberry [illegible] il rilancio ma è sul mercato

La Burberry, a lungo regina degli impermeabili britannici, tenta il rilancio e annuncia che il 6 settembre aprirà un nuovo negozio a Bond Street, la Via Condotti di Londra, nel quadro di un piano di rafforzamento del proprio ruolo deciso per far fronte alla concorrenza di case come Gucci, Hennessy e Louis Vuitton. Regista dell'operazione è Rose Marie Bravo, uno dei manager di punta della Great Universal Stores, di cui Burberry fa parte. La sua intenzione è quella di restituire il marchio agli splendori di un tempo. L'iniziativa contribuisce ora ad alimentare voci su una possibile cessione.

Negativi molti indicatori. Tra gli analisti spunta qualche pessimista, per altri la ripresa italiana continuerà

Export in calo, l'industria frena

Dopo 14 mesi di corsa con luglio si cambia

Paolo Baroni

Dopo la fiammata di giugno, a luglio per l'industria italiana arriva la frenata? Al termine di 13 ininterrotti mesi di crescita la corsa dell'industria italiana potrebbe infatti essere arrivata al capolinea. Non ci sono ancora dati ufficiali, ma molti segnali dicono che [illegible] frenata potrebbe essere in vista. Per L'Irs questo mese la produzione dovrebbe crescere [illegible] del [illegible] tendenziale e dal 5,7% destagionalizzato; molto anche se siamo già lontani dai dati [illegible] trimestre aprile-giugno quando [illegible] toccò un +7%.

«Parlare di boom economico - ha commentato nei giorni scorsi l'economista [illegible] Baldassarri - è assolutamente fuori luogo: quella cui stiamo assistendo è solo una ripresa [illegible] E l'Italia, non solo fino ad ora ne ha approfittato meno del resto d'Europa, ma [illegible] prossimi mesi potrebbe anche trovarsi a combattere [illegible] un rinnovato pericolo d'inflazione che potrebbe compromettere tutto. «Certo l'America [illegible] un'altra cosa - taglia corto Ci[illegible] Vaciago - [illegible] pensare che stanno pilotando l'atterraggio morbido della loro economia a livelli che - quelli sì - sarebbero per [illegible] da vero boom».

[illegible] Anche alcuni centri studi invitano alla cautela. «L'ultima tornata di indicatori congiunturali - spiegano al Servizio Studi della Banca Commerciale Italiana - segna un lieve ribasso rispetto ai picchi toccati in primavera». In particolare: l'indice PMI di luglio, pur segnando [illegible] lieve incremento da 57,6 a 57,6 rimane comunque circa due punti inferiore al livello del bimestre marzo-aprile. «Il calo - commentano gli analisti - è dovuto ad un peggioramento degli indici della produzione, degli ordini e delle scorte». Anche l'indicatore di fiducia elaborato dall'Isae è sceso a giugno a 108 dopo aver segnato il massimo storico di 111 a maggio. In questo caso il ribasso è spiegato «con la lieve riduzione delle attese [illegible] produzione e con la più consistente caduta del livello degli ordini, il cui indice è sceso da 17 a 1[illegible]. Infine ci [illegible] i dati sugli ordini al settore manifatturieri che a maggio hanno segnato un incremento del 16,9% rispetto ad un anno prima, mentre il trimestre registra un crescita media del 17,2%. Aumenti molto forti - sottolineano alla Comit - che però «si spiegano anche con un effetto statistico molto favorevole dovuto alla debolezza del ciclo [illegible] fa». Infatti, l'indice destagionalizzato, ancorché molto volatile ha registrato il secondo calo consecutivo (-5,9% sul mese precedente, dopo il -0,3 di aprile) ad indicare quanto meno la possibilità che il picco della domanda sia stato raggiunto. E a questo punto le tante fabbriche del Nord [illegible] in questi giorni aperte «per ferie» rappresenterebbero solo dei casi isolati.

[illegible] A sorprendere gli esperti del Servizio studi Comit è soprattutto «il calo degli ordini dall'estero» una dato che fa a pugni con «la forza delle altre economie europee e [illegible] debolezza dell'euro che proprio a maggio ha [illegible] nuovi minimi». Fattori questi che dovrebbero [illegible] favorire [illegible] nostro export [illegible] invece non avviene. In realtà nei prossimi mesi questo potrebbe essere proprio il punto debole del nostro sistema industriale. «Preoccupa la battuta d'arresto registrata dagli ordinativi - spiegava nei giorni scorsi Gianpaolo Galli, responsabile del Centro studi di Confindustria [illegible] mentando il nuovo record del fattu[illegible] - e in particolare [illegible] forte flessione, rispetto ad aprile, di quelli esteri (-10,9% nei dati destagionalizzati)». Un dato questo che si aggiunge al calo congiunturale registrato a giugno dalle esportazioni italiane verso i mercati extra-europei: -3%.

[illegible] **PERDITA DI VELOCITÀ.** Cosa nascondono queste cifre? «È ancora presto per dirlo - afferma Galli - ma queste flessioni potrebbero indicare una certa perdita di velocità del commercio mondiale, in particolare nella componente extra-europea, che [illegible] rebbe naturale dopo i ritmi impetuosi dell'ultimo anno. Se così fosse, il mantenimento della ripresa italiana sui buoni ritmi dell'ultimo periodo resterebbe affidato alle componenti della domanda interna che dovrebbero però accelerare il passo rispetto agli andamenti finora registrati».

Anche la XIII indagine congiunturale sulle piccole e medie imprese condotta dal gruppo Bancaroma parla infatti di rallentamento della crescita e per i mesi a venire segnala una di incertezza tendente al negativo». Sul fronte geografico le previsioni sono più positive per le imprese del Sud mentre al Nord il saldo rimane stabile. Rispetto al primo semestre nella seconda metà dell'an[illegible] [illegible] segnalati in calo sia la domanda interna che gli ordini dall'estero con una punta del 13% nelle regioni settentrionali.

[illegible] **CONTROCORRENTE.** Non tutti però [illegible] pessimisti «E' [illegible] che alcuni indicatori - il leading indicator dell'IRS o il clima di fiducia delle imprese censito dall'Isae - stanno segnalando un possibile rallentamento della ripresa economica all'inizio dell'estate - spiega Giovanni Ajassa, responsabile del Servizio studi [illegible] Bnl -. Però facendo riferimento all'andamento dei prestiti bancari, che crescono a giugno di quasi il 12% anno su anno, direi che potremmo escludere uno stop alla ripresa [illegible] luglio. Il cavallo beve ed eventuali cadute [illegible] tono congiunturale dovrebbero essere solo temporanee».

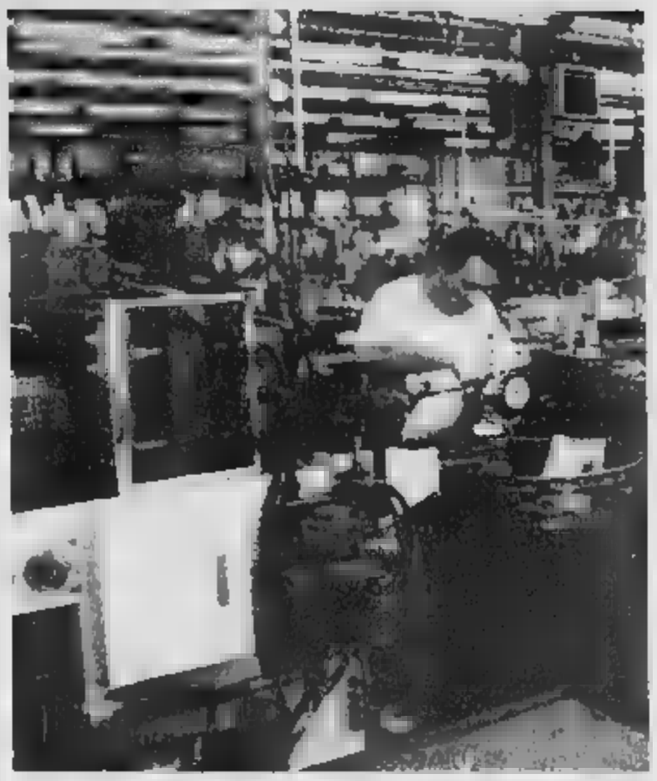

L'export inizia a frenare e tutta l'industria italiana mostra segni [illegible] rallentamento

«L'eurocrescita va verso il 4%»

Merrill Lynch vede rosa, ma il 2001 sarà più duro

MILANO

L'Europa non ci è più abituata e stenta a rendersene conto, ma i numeri dicono che sta vivendo una fase di boom economico, che dovrebbe durare fino alla prossima primavera. L'ultimo rapporto della banca d'affari americana Merrill Lynch, dedicato all'economia del Vecchio Continente, dice che nel secondo trimestre di quest'anno (marzo-giugno) l'economia dell'area euro-11 risultava in crescita del 3,8 per cento.

Questo riguarda, si badi bene, la sola area dell'euro, cioè l'Euro-11, perché i Paesi che hanno deciso di [illegible] fuori, [illegible] la Gran Bretagna, se la passano [illegible] bene, anche a causa delle loro valute sopravvalutate rispetto alla moneta comune che invece vola convenientemente bassa, per la gioia degli esportatori e senza troppi effetti negativi (per ora) sul fronte dell'inflazione.

Ieri, peraltro, il consigliere della banca centrale europea Tommaso Padoa-Schioppa ha detto in un'intervista con il settimanale tedesco Der Spiegel che [illegible] motivi concreti per giustificare la debolezza dell'euro».

Per tornare ai dati di Merrill Lynch, nel secondo trimestre del 1999 la crescita degli Undici [illegible] stata appena [illegible] per cento: l'economia europea, cioè, sta ora correndo a un velocità quasi doppia rispetto all'anno scorso. Secondo gli esperti della banca d'affari americana questa corsa straordinaria proseguirà fino alla fine dell'anno e, forse, fino a marzo del prossimo anno. Per tutto questo periodo è previsto che l'economia dell'area Euro-11 cresca al ritmo del 3,6-3,7 per cento.

Ma questo non significa che poi la festa finirà: in seguito, infatti, ci sarà soltanto un leggero rallentamento, ma l'economia europea dovrebbe crescere comunque sopra il 3 per cento anche per tutto il 2001. Insomma, il boom ha il passo lungo. Considerando, anziché i dati scorporati per trimestre, quelli aggregati [illegible] base annuale, la Merrill Lynch prevede per l'area Euro-11 una crescita nel 2000 del 3,6 per cento (contro il 2,3 del 1999).

Nel [illegible] la crescita europea dovrebbe rallentare un po' al 3,2 per cento. In parallelo con il boom economico, l'inflazione, avrà un picco quest'anno (dovrebbe raggiungere il 2,1 per cento), [illegible] si tratterà solo di una breve fiammata, perché già dall'anno prossimo rifluirà all'1,4 per cento, un livello non allarmante. Anche la disoccupazione è prevista [illegible] calo, all'8 per cento nel 2001 contro la media attorno [illegible] 12 di pochi anni fa. [r. e s.]

Fmi: nuovo Welfare per ridurre le tasse

ROMA

L'Italia, se non contenu[illegible] le spese per pensioni e salute, potrebbe frenare la crescita economica e mettere a rischio la riduzione della pressione fiscale che, dopo [illegible] calo di due punti nei prossimi tre anni, tornerebbe a salire fino a sfondare quota [illegible] Se il Paese avrà il coraggio di fare riforme significative sul versante della spesa (leggi: soprattutto pensioni e sanità) tutti gli indicatori economici, dal contenimento del debito pubblico alla riduzione dei tassi di interesse e [illegible] carico fiscale, dovrebbero invece consentire la ripresa di un circolo virtuoso per il Paese.

Il «suggerimento» arriva dall'ultimo rapporto che il Fmi dedica all'Italia disegnando due possibili scenari macroeconomici (1998-2045). Nel primo si presuppongono scelte moderate, come il contenimento della spesa per la formazione, tutto sommato indolore considerato il calo demografico. Nel secondo viene delineato un quadro all'insegna delle riforme nel quale si immagina il futuro economico di un Italia con il coraggio di «accorciare la transizione verso il nuovo regime pensionistico (Dini) e [illegible] innalzare l'età pensionabile». Con riforme moderate - si stima - [illegible] possibile un calo del debito pubblico [illegible] dall'attuale 110,7% del Pil al 99,6% nel 2003, all'80,8% (2010), fino [illegible] 42,4% nel 2045. Maggiore sarebbe invece la contrazione del debito, mettendo mano al [illegible] previdenziale: 98,2% (2003), [illegible] (2010), 35,2% (2045).

Analogo trend, differente per i due scenari, viene segnalato per i tassi di interesse, strettamente legati all'andamento [illegible] debito pubblico: la scelta delle riforme «potrebbe creare le condizioni - si legge nel rapporto dell'Fmi - per un serio calo del [illegible] fiscale, con un effetto positivo sul potenziale produttivo dell'economia». Per quanto riguarda i tassi, senza sostanziali interventi sul fronte della spesa, dal 6,6% [illegible] Pil) calcolato per quest'anno, il progressivo calo potrebbe essere pari a 5,5% nel 2003, 4,5% nel 2010, 2,2% nel 2045. Nell'eventualità di reali riforme gli effetti benefici su questo indicatore economico [illegible] rebbero sostanziali soprattutto nel lungo periodo: a fronte di una situazione invariata per il 2003, i tassi potrebbero scendere al 3,7% nel 2010 e all'1,8% nel 2045.

Il circolo virtuoso dell'economia sarebbe completato da una riduzione del carico fiscale, possibile solo nel cosiddetto 'scenario delle riforme': dal 46,6% del 2000, si passerebbe ad una riduzione di [illegible] punti per il 2045, passando per un 44,9% nel 2003 e un 44,1% nel 2010. Ma se si scegliesse di intervenire solo sulle spese meno impegnative - lasciando da parte dunque i capitoli pensione, salute e lavoro nella pubblica amministrazione - il peso del fisco, dopo un calo di due punti (al 44,9% nel 2003) tornerebbe a salire al 45,6% del 2010 fino a toccare il 48,4% nel 2035.

Nonostante [illegible] volontà espressa dal governo, è chiaro che il processo di revisione del Welfare State incontrerà resistenza. Ancora [illegible] studio dello Spi Cgil ha lanciato l'allarme inflazione per vitalizi affermando che negli ultimi otto anni i pensionati italiani hanno perso dai sette ai 22 milioni di lire per il mancato adeguamento dei propri trattamenti al costo della vita. Una perdita del potere d'acquisto, secondo i calcoli del sindacato, che rischia di aggravarsi se [illegible] porrà [illegible] freno all'aumento dei prezzi e se, a partire dalla prossima Finanziaria, [illegible] si provvederà a destinare alla popolazione più anziana buona parte delle maggiori risorse a disposizione.

Fatto sta, spiega il sindacato dei pensionati della Cgil, che dal '91 al '99 l'inflazione è già costata ai pensionati dalle 83.000 alle 274.000 lire al mese, a seconda della fascia di reddito. Penalizzate soprattutto le pensioni più basse sulle quali il Governo sembra comunque deciso ad intervenire nella prossima Finanziaria: secondo i calcoli dello Spi, chi nel '91 prendeva un assegno mensile da 750.000 lire, nel gennaio '99, in base alla rivalutazione, avrebbe dovuto percepire oltre un milione [illegible] lire; invece, afferma il sindacato, si è dovuto accontentare di poco più di 940.000 lire. Questo vuol dire che in otto anni ha perso [illegible] sette milioni di lire, più di 83.000 lire al mese. Determinante la [illegible] fiammata inflazionistica (causata dal caro-petrolio, [illegible] non solo) che in parte ha vanificato l'aumento delle pensioni sociali deciso nella scorsa Finanziaria dal Governo D'Alema. [Ansa]

> Da Washington arriva un allarme «O si frena la spesa per pensioni e salute, o si rischia di portare al 48% il peso impositivo»

IL PRESIDENTE DELLA FED E LA MOGLIE HANNO RISPARMI PER 10 MILIONI [illegible] DOLLARI

Le buone azioni dei signori Greenspan

Vanni Cornero

NELLA lotta all'inflazione [illegible] disoccupazione è il minore dei mali», correva l'anno 1974 quando Alan Greenspan enunciava il suo primo comandamento all'atto di assumere la presidenza del Comitato dei consiglieri economici della Casa Bianca. Un comandamento da cui, a 26 [illegible] distanza, in veste di presidente della Federal Reserve U[illegible] si [illegible] discostato di un millimetro.

Alan Greenspan, [illegible] la [illegible] aria stazzonata, [illegible] la sua [illegible] monocorde che addormenta deputati e senatori mentre sciorina caterve di dati durante le audizioni al Congresso degli Stati Uniti, è certamente uno degli uomini più potenti del pianeta: con un «sì» o un «no» condiziona ovunque tanto le mosse del grande investitore internazionale quanto le operazioni [illegible] piccolo risparmio famigliare. Ma come si comporta il [illegible] gran sacerdote della Fed con quelli che sono i suoi «risparmi»? Come investe il suo patrimonio personale? L'uomo che tiene a briglia corta gli Usa (e il mondo) ha certamente saputo approfittare della recente «esuberanza irrazionale dei mercati», come molti analisti l'hanno definita, per far crescere il suo capitale. Infatti, secondo indiscrezioni, nel 1999 Greenspan ha raddoppiato i suoi investimenti personali, che attualmente ammonterebbero [illegible] una cifra compresa tra i 3,4 e i 7 milioni di dollari.

Bisogna dire che lo stipendio versato dalla Federal Reserve al suo «Numero Uno» non è astronomico: 136.700 dollari l'anno (cir[illegible] [illegible] milioni [illegible] lire), [illegible] che lo zoccolo duro delle sostanze personali di Greenspan è costituito da quattro buoni del Tesoro, valutabili tra i 500 mila e il milione di dollari, mentre il resto è investito in vari fondi pensionistici e monetari. D'altronde il presidente della Fed non è tenuto a specificare in dettaglio l'ammontare e [illegible] ripartizione delle sue sostanze, ma, per mettersi al riparo da ogni eventuale querelle su conflitti di interesse non investe in titoli azionari o obbligazionari a lungo termine, che possono [illegible] sensibili alla variazione dei tassi.

Nessun vincolo, invece, limita la moglie di Greenspan, Andrea Mitchell, nota giornalista televisiva della Nbc, che proprio sul mercato azionario ha investito la maggior parte dei suoi beni, calcolati tra i 963 mila e i 2 milioni e [illegible] mila dollari. Secondo i bene informati la fetta più grande [illegible] patrimonio della signora Mitchell-Greenspan è in titoli della General Electric, che valgono tra i 500 mila dollari e il milione, seguiti [illegible] pacchetti [illegible] Abbot Laboratories e [illegible] Kimberly-Clark, [illegible] un valore [illegible] i 150 e i 250 mila dollari l'uno. Ma, visto che l'onnipotente marito è sempre stato molto critico con Wall Street accusandola di essere sganciata dall'economia reale, gli investimenti della signora [illegible] frutto di pura diversificazione del patrimonio famigliare e rappresentano un altro aspetto di quella specie di Giano bifronte che Alan sembra essere? [illegible]

Alan Greenspan

vita Greenspan, [illegible] una parte, è l'inflessibile superfunzionario federale che con uno sguardo lanciato sopra la montatura dei suoi spessi occhiali fa tremare i mercati, dall'altra [illegible] brillante conversatore che frequenta i salotti più esclusivi di Washington. E' l'uomo che alle cinque e mezza [illegible] ogni mattina si immerge per due ore nella lettura di tabulati straripanti di cifre e che poi si cimenta [illegible] sfide a tennis. Un promettente suonatore [illegible] sax che, negli anni Cinquanta, si esibiva nei locali newyorkesi, ma che allo swing ha preferito la musica dei suoi diletti numeri.

I legali riuniti a Milano cercano di superare gli ultimi ostacoli. Sono «minimali», dicono. Oggi si ricomincia

La holding Internet punta ad ottenere tra il 65 e il 75% delle due televisioni Dubbi sui debiti

Ma sono già in [redacted] i grandi protagonisti del difficile negoziato: Cecchi Gori in barca, Pellicioli in Islanda

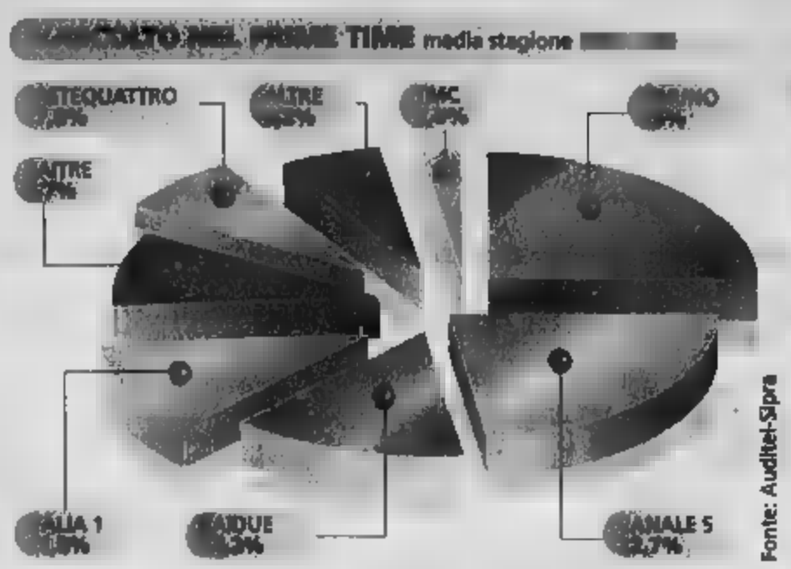

Tmc, la trattativa diventa un serial

Dopo 36 ore ancora niente nozze con Seat-Tin.it

ROMA

«Siamo alla definizione degli ultimi aspetti del contratto, che sono davvero quelli più minimali. La sostanza dell'accordo sulla cessione del controllo di Telemontecarlo - sostiene una fonte vicina alla trattativa - è già stata messa nero su bianco da tempo». La maratona negoziale, che da venerdì mattina tiene inchiodati a Milano Seat-Telecom Italia e il gruppo Cecchi Gori, era ancora in corso nella tarda serata di ieri. I tecnici al tavolo della trattativa, spossati da 36 ore di colloqui praticamente ininterrotti, si avviavano a trascorrere la loro seconda nottata consecutiva in bianco. L'annuncio dell'accordo era atteso da momento all'altro, con gli uffici stampa delle società coinvolte nell'operazione in stato di preallerta.

Nello studio dell'avvocato milanese Sergio Erede sono riuniti gli uomini di Seat e di Telecom Italia, insieme ai rappresentanti del Credit Suisse First Boston, advisor del gruppo guidato da Roberto Colaninno. Dall'altro lato del tavolo ci [redacted] Paolo Sciumè, legale di Vittorio Cecchi Gori, Marco Duradoni, amministratore delegato di Telemontecarlo, ed i consulenti del Mediocredito Centrale e della Schroeders Salomon Smith Barney, le due banche d'affari che hanno curato l'operazione per Cecchi Gori.

Il senatore fiorentino è in vacanza al mare, come l'amministratore delegato della Seat, Lorenzo Pellicioli, partito ieri con la famiglia per l'Islanda dopo aver concordato con il venditore l'aspetto sostanziale dell'accordo. Sia Cecchi Gori che Pellicioli, però, continuano a seguire lo sviluppo dei colloqui ed intervengono, di tanto in tanto, via telefono. I motivi del ritardo nella firma del contratto, i cui elementi principali sono già stati concordati da tempo, sono attribuiti ad una serie di eccezioni sollevate all'ultimo minuto soprattutto dai rappresentanti di Cecchi Gori su alcuni dettagli di secondo piano del contratto di vendita, che secondo le stesse fonti sarebbe «molto complesso».

L'impianto dell'operazione resta quello già trapelato nei giorni scorsi e non avrebbe subito modifiche. Prevede l'ingresso immediato della Seat nella Cecchi Gori Communications, la holding che controlla di Tmc e Tmc2, con un aumento di capitale a lei riservato, ed il successivo conferimento di altre azioni della holding da parte di Cecchi Gori, che riceverà in cambio nuove azioni della nascente Seat-Tin.it.

L'oggetto principale dell'accordo rimane il passaggio di una quota compresa tra il 65 ed il 75% della holding cui fanno capo le due emittenti televisive, titolari della licenza nazionale per la trasmissione in chiaro. [redacted] di [redacted] dello scambio azionario l'intesa prevede anche una serie di aspetti collaterali che regoleranno le sinergie tra il nuovo gruppo e le attività cinematografiche del gruppo fiorentino, riunite nella holding Finmavi, che cederebbe la partecipazione posseduta nella Cecchi Gori Communications. La Finmavi, in una fase immediatamente successiva alla cessione del controllo delle tv, dovrebbe essere quotata in Piazza Affari. Nessuna indiscrezione, invece, sui termini economici dell'operazione. Al netto dell'indebitamento, piuttosto elevato, Telemontecarlo dovrebbe avere [redacted] valutazione di circa 800 miliardi. Considerando il premio di maggioranza, la cessione del controllo delle due tv potrebbe fruttare a Cecchi Gori qualcosa intorno a [redacted] miliardi, cui dovrebbe [redacted] re aggiunto il corrispettivo per l'eventuale partecipazione nel cinema.

Non è chiaro quanta parte di questa somma arriverà sotto forma di denaro liquido e quanta, invece, con azioni della nuova Seat-Tin.it. Nelle ultime acquisizioni portate a termine [redacted] Pellicioli il pagamento con l'emissione di nuove azioni Seat Pagine Gialle è stato [redacted] costante. Con questo meccanismo, solo nell'ultima settimana, Pellicioli è riuscito a rilevare il controllo della francese Consodata e della britannica Thomson Directories, valutate poco [redacted] di 2.200 miliardi.

Vittorio Cecchi Gori Non cederà a Colaninno e Pellicioli il comando del settore cinematografico [redacted] di minoranza nelle televisioni

Umts, Soru si allea con Li Ka Shing

Il partner è Hutchison, [redacted] solo la firma

Luigi Grassia

Tra Andala e Hutchison Whampoa l'accordo per partecipare alla gara dell'Umts è cosa fatta: ieri a Londra i rappresentanti del consorzio costruito attorno a Tiscali e quelli del gruppo Hc di Hong Kong hanno trattato per tutta la giornata e [redacted] sera hanno raggiunto l'intesa, che prevede l'ingresso del cinese Li Ka Shing nella compagine azionaria. Da Cagliari, dov'è il quartier generale di Renato Soru, nessuna conferma alla notizia, diffusa da fonti finanziarie. L'annuncio ufficiale potrebbe arrivare domani mattina, in occasione dell'assemblea di Andala a Roma.

In quest'assemblea si faranno altri passi fondamentali verso l'agognata licenza dei telefonini di terza generazione, perché il punto principale all'ordine del giorno sarà l'aumento di capitale, reso necessario proprio dalla gara Umts, visto che il bando prevede che quello di ogni società concorrente ammonti ad almeno 800 miliardi di lire, mentre il consorzio di Soru, finora, è fermo a 10 miliardi.

Dunque la multinazionale Hutchison Whampoa è riuscita a bruciare sul filo di lana l'altro candidato straniero, la tedesca Deutsche Telekom, pur essendo quest'ultima partita favorita grazie ai buoni rapporti con Franco Bernabè, il top manager (ex Eni e ex Telecom Italia) che guida Andala e che a giugno è entrato anche formalmente nel consiglio di amministrazione di Tiscali, dove era stato cooptato ad aprile. La «connection» tedesca risale ai tempi in cui Bernabè cercò il sostegno di Ron Sommer, il numero uno di Deutsche, come «cavaliere bianco» contro l'Opa di Colaninno; in quell'occasione l'iniziativa partì fuori tempo massimo e anche stavolta, in circostanze diversissime e per nulla drammatiche, l'abbraccio tra Bernabè e Sommer non si è concretizzato.

La necessità per Andala di trovare un forte gruppo internazionale (che fosse Whampoa o Deutsche o altri) con cui allearsi per averne il sostegno nella gara dell'Umts era divenuta impellente dato l'alto costo che ha [redacted] to la competizione italiana, con il sistema della licitazione privata con rilanci partendo da una base di 4 mila miliardi per ognuna delle 5 licenze in palio.

A questo riguardo, ieri la Deutsche Bank, in uno [redacted] che mette a confronto i diversi sistemi di assegnazione delle licenze in Europa, ha calcolato che alla fine dei rilanci il costo per ogni licenza in Italia potrebbe aggirarsi intorno ai 10 mila miliardi di lire, una tra le cifre più alte d'Europa. Su queste base, ieri il consorzio Blu, centrato [redacted] Società Autostrade, ha confermato che i soci intendono partecipare alla gara ma ha lanciato un appello al governo affinché «rifletta sulla piega che stanno prendendo gli eventi e con [redacted] atto di coraggio riveda le modalità della gara per ridurre il costo delle licenze», così da non zavorrare il decollo dell'Umts.

Per inciso, in Germania, dove è in corso [redacted] settimana l'asta Umts, dopo il 66° round di rilanci le offerte complessivamente pervenute hanno raggiunto l'equivalente di 12 mila miliardi di lire; il [redacted] delle Finanze, Hans Eichel, ha dichiarato a «Bild am Sonntag» che conta di incassare «circa 20 miliardi di marchi» (cioè 20 mila miliardi di lire, pari a quanto in Italia costituisce la mera base d'asta) e ha [redacted] speculazioni che parlano di 120 miliardi di marchi sono assolutamente infondate».

Il responsabile delle Finanze di Berlino ha ribadito che «tale denaro sarà usato per ridurre il debito pubblico». In Italia, invece, sulla destinazione del ricavato si discute ancora; ieri Enrico Manca, che presiede il Forum permanente delle comunicazioni, insediato da poco dal [redacted] stro Cardinale, ha detto che «il 10% dei proventi dell'Umts dovrebbe servire a fornire a tutti i cittadini, in termini di formazione di base, pari opportunità nel settore informatico, per non rischiare di creare una società [redacted] info-ricchi e di info-poveri».

Pay Tv

Il decoder unico arriverà gratis?

MILANO

«Mi piacerebbe sapere dall'Authority delle Comunicazioni qual è la decisione presa sul decoder unico». La curiosità, condivisa da più di un milione di abbonati a Telepiù e Stream, è del sottosegretario alle Comunicazioni Vincenzo Vita, uno dei paladini più convinti delle che impone l'obbligo del decoder unico per ricevere i contratti criptati a pagamento. Anche lui non riesce a districarsi nei meandri del giallo del decoder, appassionante, ennesimo «pasticcio» all'italiana. Una soluzione, [redacted] la verità, sembra alle porte. Forse, ma il condizionale è d'obbligo prima che venga rivelato l'accordo a tre (Autorità delle comunicazioni, Tele+ e Stream) gli abbonati potranno ricevere gratis nelle prossime settimane il decoder [redacted] a ricevere i programmi del concorrente (dopo aver pagato il canone, ben s'intende).

Intanto però l'imbarazzo regna sovrano. «Non posso immaginare - spiega ancora Vita - che l'Autorità abbia deciso il rinvio di una legge in vigore. Un conto è ipotizzare una fase di adeguamento del parco decoder, un aspetto tecnico, altro è discutere una legge in vigore». La legge, infatti, prevede l'obbligo di fornire ai clienti un decoder unico valido per tutti dal primo luglio scorso. Ma il [redacted] unico per ora non c'è, come avevano ampiamente previsto costruttori ed antennisti. Oggi la conferma, caso mai [redacted] ne fosse il bisogno, [redacted] da un'indagine del Codacons, un'associazione dei consumatori che sta battendo a tappeto la Penisola: il decoder unico, per ora, non c'è. E la [redacted] creando disagi [redacted] li utenti, a partire dai tifosi che intendono seguire in diretta le partite della «Champions League», esclusiva di Stream. Il caso vuole che le prime gare del torneo riguardino Inter e Milan, esclusiva di Telepiù. Poco male, se la legge fosse stata rispettata: il «pay tifoso», infatti, avrebbe potuto cumulare gli abbonamenti senza trasformare l'angolo tv in una postazione telematica con più decoder. Oggi il tifoso invece dovrà munirsi del doppio decoder. Salvo ricevere, come pare che prometta l'intesa, tra pochi giorni una lettera [redacted] parte di Stream a Telepiù in cui gli verrà ricordato che è «suo diritto poter vedere l'intera offerta di programmi senza dover necessariamente acquistare o noleggiare due decoders». Dopo il danno, insomma, la beffa...

Ma di chi è la responsabilità? Come sempre accade in casi del genere, non è facile districarsi in una materia estremamente complessa. [redacted] si sarebbe dichiarata disponibile alla soluzione prospettata dall'Antitrust: le società scrivono ai clienti che, a loro volta, potranno chiedere in noleggio gratuito l'altro decoder. Ma in questo modo un «competitor» potrebbe avere accesso agli indirizzi del [redacted] uno dei segreti più preziosi di Telepiù, che, non a caso, è la più restia all'intesa. Ma, sul piano tecnico, sembra che al contrario, sia [redacted] ad avere i maggiori problemi. Tutto, dicono i più maliziosi si risolverà presto, quando Colaninno, grande azionista di Stream, potrà uscire dall'impresa (tutt'al- [redacted] che redditizia) all'altro socio, Rupert Murdoch. A quel punto sarà [redacted] scontata la fusione tra Stream e Telepiù (controllata da Canalplus, [redacted] do azionista del gruppo Murdoch). Ma a quel punto, la Champions League sarà alle battute conclusive... [u. b.]

L'Anci: il 50% dei Comuni adotta la maggiorazione

Cresce del 3,37% il gettito Ici Addizionale Irpef alle stelle

[redacted]

Continua a crescere il gettito Ici, la principale fonte di entrata dei Comuni: nel 2000 il gettito atteso dagli Enti locali è di circa 18.400 miliardi con una crescita del 3,37% rispetto ai 17.800 miliardi del '99. La crescita [redacted] nunque non è omogenea: sono molti, soprattutto grandi città, i Comuni che anche grazie al ricorso all'addizionale Irpef hanno limato il prelievo sull'Ici. L'addizionale comunale Irpef è invece destinata a superare il doppio dei 530 miliardi incassati lo scorso anno: toccherà i 1300 miliardi. È quanto emerge da un rapporto dell'Anci-Cnc, il consorzio per la fiscalità locale. I Comuni - spiega il direttore del consorzio Lucio D'Ubaldo - utilizzano sempre di più gli strumenti dell'autonomia impositiva. Resta comunque una autonomia limitata [redacted] rigidità della struttura dell'Ici».

Dall'analisi emerge che i capoluoghi di Regione vedranno un calo del gettito Ici previsto per il 2000, rispetto a quello del '99, dello 0,62%, mentre ha scelto di adottare l'addizionale Irpef il 50,66% dei Comuni. Nel complesso comunque le amministrazioni tendono sempre più ad utilizzare sia la possibilità [redacted] adottare aliquote agevolate per gli immobili affittati con contratti calmierati e aliquote maggiorate per quelli sfitti.

Tornando all'Ici 2000, dallo studio di Anci-Cnc emerge con chiarezza che l'imposta, pur confermando nel suo complesso [redacted] crescita [redacted] gettito, viaggia ormai a velocità diff[redacted] le grandi città che cercano di limare il prelievo e le piccole che invece continuano ad aumentarlo. In particolare, tra i capoluoghi regionali si prevede una riduzione del gettito rispetto al [redacted]: Venezia (-13,75%), Trieste (-4,88%), Reggio Calabria (-7,5%), Milano (-3,94%), Bologna (-1,5%), Napoli (-2,63), Genova (-2,6%) e Perugia (-1,02%). Per contro gli aumenti più consistenti sono previsti a Campobasso (12,41%), Bari (+11,74%), Potenza (+7,5%) e Palermo (+6,06%).

A Milano il record nazionale dei depositi bancari

Poco risparmio a Sud di Roma Vibo Valentia fanalino di coda

ROMA

Il deposito in banca resta il punto di riferimento più importante per gli italiani, nonostante la [redacted] dimestichezza con le azioni e l'andamento dei [redacted] della «new [redacted] nomy». Nel 1999, infatti, hanno affidato agli istituti di credito 1.100.982 miliardi di lire, con una crescita dello 0,4% rispetto al '99 [redacted] volta, però, a balzare agli occhi [redacted] le grandi differenze tra Nord e Sud che confermano un andamento dei redditi e una conseguente capacità di risparmio assai diversi.

Se ogni milanese può contare su [redacted] liquidità di 40,7 milioni, i cittadini di Vibo Valentia riescono a mettere da parte soltanto 6,3 milioni, [redacted] a dire oltre un sesto dei connazionali che abitano all'ombra della Madonnina. Sono questi i risultati che emergono [redacted] dall'ultimo rapporto Svimez sui depositi bancari a fine '99, che assegnano in media un «gruzzolo» di 17,4 milioni per ogni italiano. La media si alza però a 21,5 milioni per chi vive [redacted] Centro-Nord e si [redacted] a 10,2 milioni per i meridionali.

I «parenti più poveri» sembrano essere tutti in Calabria e Molise, dove la media dei depositi raggiunge solo gli 8 milioni di lire. Quanto ai ricchi, Milano continua ad essere imbattibile: accrescendo il proprio patrimonio dal 18,6% sul '98, è infatti ben distante da Roma, seconda con 28,7 milioni (+12,2%).

L'analisi per aree indica che nel Mezzogiorno la raccolta bancaria nel 1999 è aumentata dell'1,3% a fr[redacted] del 2,3% del Centro-Nord. La differenza tra le due aree è attribuibile a una più sostenuta dinamica delle obbligazioni nel Nord (7,1% contro il 4,7% del Sud), mentre i depositi [redacted] sciuti a un ritmo analogo (0,4%). L'incremento dei conti correnti e dei «pronti contro termine» è stato quasi interamente assorbito dal calo dei certificati di deposito. [redacted] ridicolo il peso delle obbligazioni sulla raccolta risulta inferiore rispetto al Centro Nord (21,1% contro il 29,9% a fine 1999).

CEPU preparazione universitaria
RICERCA PER LE SEDI DI TORINO
curriculum specificando il riferimento al profilo
Responsabili commerciali (rif. 001)
P.R. (rif. 002)
Operatori/trici telemarketing (rif. 003)
Receptionists (rif. 004)
Tutors (rif. 005)

Azienda [redacted] settore abbigliamento giovane, ricerca
IL/LA RESPONSABILE
[redacted] proprio p.v. nell'outlet [redacted] Serravalle Scrivia.
Requisiti richiesti sono una significativa esperienza maturata in posizione analoga o comunque nel settore della vendita di abbigliamento jeans - sportswear e buona conoscenza della lingua inglese.
Gli interessati sono pregati di inviare un dettagliato CV ed autorizzare al trattamento dei dati ai sensi della L. 675/96 citando sulla busta il Rif. "OUTLET SERRAVALLE" al seguente indirizzo: Sidy S.p.A. - Direzione Commerciale, Via Penne 127, 66013 Chieti Scalo (CH).

Aziende leader nel settore automazione per il circuito stampato, con alta implementazione tecnologica ricerca
COORDINATORE
di un team di tecnici di assistenza tecnica nel post-vendita, nell'ambito nazionale
Si richiede
• età preferibilmente compresa tra 25-40 anni
• Diploma o laurea in discipline tecniche
• Esperienza triennale in ruolo analogo
• Propensione ai rapporti interpersonali
• Organizzazione delle risorse umane
• Dinamismo e capacità relazionali con i clienti
• Buona conoscenza della lingua inglese
La posizione comporta
• La gestione tecnico operativa del servizio di assistenza tecnica post-vendita
• La relazione con i clienti
Si offre
• Inquadramento e retribuzioni contrattuali all'esperienza e capacità del candidato
• Ambiente professionale interessante
• La sede di lavoro è situata Burolo (TO)
Inviare esclusivamente per posta ordinaria o priorità a Rif. Agenzia Selectiva Viale Roma, 3 - 13900 Biella

PK publikom
C.so Massimo d'Azeglio, 50 - TORINO
Tel. 011.666.52.11 - Fax 011.666.53.00

Estate un'ondata di occasioni

dal 29/7 al 19/8 salvo esaurimento scorte

TRAPANO BATTERIA 12 V con batterie novità L.189.000

TRAPANO 650 W Elettronico reversibile mandrino autoserrante L.149.000

OGGI RICARICHIAMO IL TUO CORDLESS

TRAPANO BATTERIA CON RICARICA 15 min in kit novità L.239.000

SE ACQUISTI UN TRAPANO A FILO O BATTERIA BLACK & DECKER IN OMAGGIO 3 MESI DI ABBONAMENTO A "VOGLIA DI FARE" escluso mod. KR 450 e KR 500

BLACK & DECKER

TEMPERA CANTINE E GARAGES LT. 4 L.9.900

TEMPERA CANTINE E GARAGES LT. 14 L.19.000

BAGNI E CUCINE LT. 4 L.14.900

TRASPIRANTE LT 4 L.14.900

LAVABILE EXTRA LT 4 L.19.900

TRASPIRANTE LT 14 L.36.900

LAVABILE EXTRA LT 14 L.55.900

LO SPECIFICO PITTURA LAVABILE LT 15 L.79.000

LO SPECIFICO BAGNI E CUCINE LT. 4 L.16.900

FISSATIVO ISOLANTE ALL'ACQUA LT. 4 L.29.000

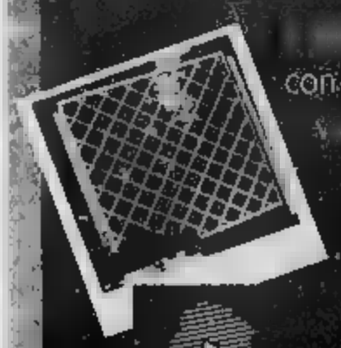

con i p[illegible] alche [illegible] struttura [illegible] foto di [illegible] dell'acquisto dei prodotti [illegible] inviate [illegible] se [illegible] bbli[illegible]te [illegible] il vostro [illegible] saranno premiate con un BUONO ACQUISTO di prodotti F[illegible] Lire 50.000

FORMA

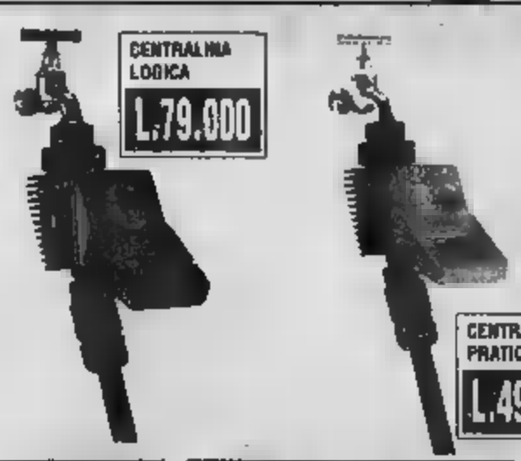

CENTRALINA LOGICA L.79.000

CENTRALINA PRATICO L.49.900

RainJet

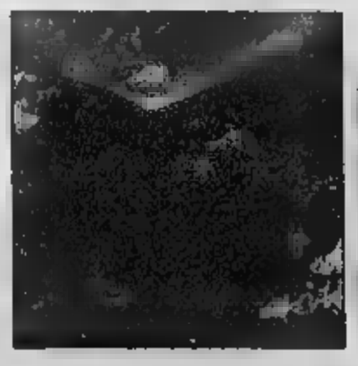

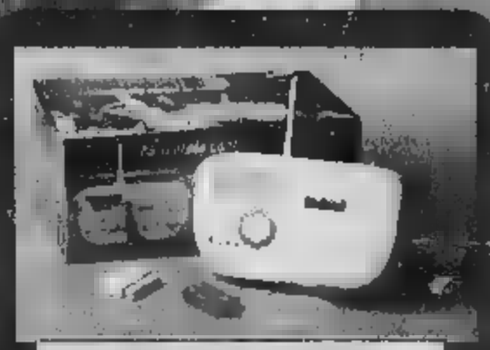

KIT DEFEND [illegible] + trasmettitore + contatti porta L.319.000

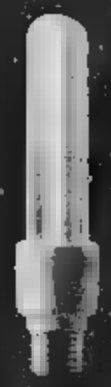

LAMPADA MINI LINX ECONOMY
- 11 W
- 15 W (75 W)
- 18 W (100 W)

L.7.900

CONTINUA L'OFFERTA SCONTO DEL 20% SUL CATALOGO MATERIALE IMPREGNATO PER ESTERNO

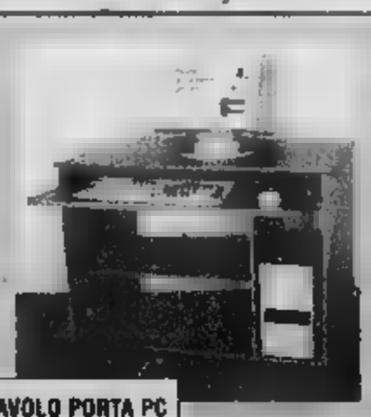

TAVOLO PORTA PC L.119.000

MOBILI A CATALOGO SCONTO 10%

GUERCIO IL FAI DA TE

GRUPPO BRICO OK

APERTO TUTTO AGOSTO

Tel 011.900.74.22

Fax 011.900.74.18

ORBASSANO - VIA FREJUS, 56

Uno studio della Confagricoltura traccia il bilancio di mezza estate del settore

Pesano i costi di energia e lavoro

Effetto superdollaro sui prodotti di importazione

Vanni Cornero
ROMA

Costi fuori controllo, in particolare quelli del lavoro e per l'energia; difficoltà a mantenere le quote di mercato, scarsa funzionalità della pubblica amministrazione. Sono questi, in sintesi, secondo un'analisi della Confagricoltura, gli elementi critici per il settore segnalati nella prima parte dell'anno. Questo mentre è diffusa la consapevolezza di attraversare una fase di transizione per quanto ne le scelte comunitarie.

L'agricoltura non è stato sin qui caratterizzata da vistosi elementi di discontinuità rispetto al passato. Sono tornate, puntualmente, a manifestarsi le crisi divenute strutturali di produzioni come ortofrutta, agrumi e olio d'oliva. L'influenza aviare, inoltre, ha colpito duramente gli allevatori, provocando perdite valutate circa miliardi, senza che siano state attivate risorse pubbliche adeguate a compensare i danni. Nella vicenda delle quote latte, poi, non è stato ancora definitivamente ristabilito un quadro di certezze sui livelli di produzione e le conseguenti multe per le campagne tra il 1997 ed il 1999.

È stato soprattutto il rincaro della «bolletta energetica» a provocare un brusco rialzo dei costi di produzione delle imprese, a partire da quelle floricole. L'apprezzamento del dollaro ha fatto salire i listini dei prodotti d'importazione. Sono rimasti senza apprezzabili risposte i problemi posti dall'eccessivo livello del costo del lavoro e della pressione fiscale.

Da quest'anno, inoltre, è operativa la riforma della Politica agricola comunitaria varata nel quadro di «Agenda 2000»: complessivamente, hanno tenuto i semi oleosi e prosegue la crescita degli investimenti a mais, per cui si profila un superamento del 4-5% dalla superficie massima garantita. Con tutta probabilità, la crescita è destinata ad accelerare per i raccolti del 2001, a tutto danno del livello dei pagamenti all'ettaro e delle quotazioni di mercato.

L'applicazione delle nuove organizzazioni comuni di mercato si rivela particolarmente complessa per le carni bovine ed il settore vitivinicolo. Alla metà di luglio risultavano iscritti nell'anagrafe zootecnica soltanto 3 milioni di capi rispetto agli otto milioni che compongono il patrimonio bovino italiano. Questo comporta il rischio di perdere una parte dei premi per la macellazione e per l'estensivizzazione ed è urgente l'avvio dell'operatività dei piani di riconversione e ristrutturazione dei vigneti, in linea con le disposizioni comunitarie; ciò per evitare il rischio che i fondi vengano assegnati, almeno inizialmente, ad altri Stati membri.

Nei confronti del 1999 sono poi aumentate le difficoltà dell'«Aima in liquidazione» nell'erogazione dei pagamenti compensativi ai seminativi. Anche per le cosiddette misure di accompagnamento si registrano consistenti ritardi. Per le misure agroambientali, all'incirca 415 miliardi di lire su un totale di 1300 non sono stati erogati alla scadenza, fissata dalla normativa comunitaria al 15 ottobre 1999. E c'è da considerare che tutti gli importi per misure agroambientali e forestazione, liquidati dopo quella data andranno a incidere su una diminuzione sulla dotazione dei nuovi piani di sviluppo rurale.

A settembre riprenderà anche il difficile negoziato sulle riforme per l'ortofrutta, gli agrumi, il riso e per il settore bieticolo-saccarifero. Un altro passaggio di rilievo, infine, è rappresentato dalla legge finanziaria per il 2001, con la necessità di non escludere il settore agricolo dal «dividendo fiscale» che verrà stabilito dal governo in tema di costo del lavoro, fisco e gasolio agricolo.

Fare i conti chiedendo aiuto a San Lorenzo

Franco Piccinelli

Le contraddizioni climatiche di luglio hanno rallentato la precoce maturazione dei moscati che adesso, avvicinandosi San Lorenzo, proverbiale tintore di uve nere, stanno entrando nella fase del pilucco. La campagna incrocia le dita e aspetta. Agosto è il mese più infido per chi sta ogni giorno, tutto il giorno, a testa in su, ad annusar pericoli come il furetto ritto a sentinella. Intanto gli acini delle uve si gonfiano, si colorano, diventano grossi, grassi, anzi «belli grassi» nella commossa laconicità del settantenne Giuseppe Bongiovanni che ha le vigne a San Martino di Castiglion Tinella.

Egli tuttavia non ipotizza più ricavi e guadagni, cosa che faceva negli anni scorsi. Né intona lamenti, per le risicate previsioni sui prezzi, ma il rammarico deve ben dimostrarlo, sennò esploderebbe danneggiando la sua intelaiatura solo nervi e muscoli, pelle asciutta e scura di levantino.

«Non si può imporre di bere il moscato, saluta e diletto nel bicchiere, però bisogna spiegarlo meglio che cosa il moscato è», dice. E aggiunge: «Noi guardiamo sempre nel suo degli altri (idiomatismo di rara efficacia, n.d.a.) e gli altri gli dan dentro a ferri le scarpe. Senza contadini e vigne, qui si ridistribuirebbe la boscaglia». Boscaglia e non bosco, il quale mantiene traccia di produttività, insomma, egli mette le mani avanti d'avvertimento a chi, grazie agli extracomunitari, ha riscoperto la vita rurale: e infatti questa, da infima posizione, sta risalendo, negli ultimi tempi, in prima fila, sulle orme del ferrarista Barrichello a Hockenheim giorni fa. Destinatari dell'avvertimento sono i politici, gli amministratori, gli economisti, gli industriali enologici, i divulgatori di notizie, gli stessi produttori: «Dovremmo pubblicizzare di più, selezionare meglio, rafforzarci nelle trattative, offrire un vino eccellente secondo tradizione, seguendo i consigli della coscienza e della natura. Non ci nessun'altra novità».

Parole forti e vere, con una valenza sull'agricoltura intera, pomodori all'olio agli agrumi. Parte di qui la difesa dell'italianità, ed è curioso che a darle manforte siano i lavoratori forestieri, nell'estinzione dei carnalli di collina ritrovatisi tutti di reni. Entusiasmo da neofiti hanno gli extracomunitari, curiosi, interessati al pari dei giovani universitari che girano di cascina in cascina per gli ingaggi vendemmiali, forse avamposti di future schiere.

Scomparse le scuolette rurali, si sta imponendo l'Università della Natura dove i favori si comperano perché non sono in vendita.

Si pensa di aprire le frontiere ai bovini della Svizzera, dove il contagio della Bse è presente

A rischio le difese contro «mucca pazza»

Immuni i nostri allevamenti. Scontro tra Regioni e Sanità

Mario Valpreda
TORINO

È scontro aperto tra Regioni e ministero della Sanità: la causa della vertenza è una bozza di decreto che aprirebbe le nostre frontiere all'introduzione dalla Svizzera di 4000 bovine. La Svizzera è un Paese notoriamente a rischio per la malattia denominata «vacca pazza» nel 1999 sul territorio della Confederazione sono stati infatti registrati 50 casi della pericolosa infezione (nome scientifico encefalopatia spongiforme bovina, sigla BSE), mentre a giugno di quest'anno le denunce ammontano già a 14.

È evidente, sostengono unanimemente i sanitari delle Regioni, che la concessione ministeriale, pur definita progetto pilota, configura un rilevante pericolo di introdurre animali potenzialmente infetti, con grave rischio per i consumatori. Senza contare che l'individuazione di un caso di BSE in Italia allarmerebbe grandemente i consumatori, facendo crollare i consumi di carne bovina, con contraccolpi pesantemente negativi alla nostra zootecnia.

Finora l'Italia è uscita indenne dalla bufera BSE e non si capiscono quindi le ragioni di un abbassamento così repentino della guardia proprio in un momento in cui gli scienziati stanno riproponendo l'ipotesi di una trasmissione diretta all'uomo del morbo di vacca pazza.

Finora i casi del morbo di Creutzfeldt-Jakob, che hanno fatto scattare l'allarme, sono una settantina in Inghilterra e due in Francia ma, considerando il lungo periodo di incubazione dell'infezione i ricercatori non escludono un aumento considerevole nei prossimi anni. D'altra parte anche il Ministero stesso, che evidentemente non riesce a contenere le pressanti richieste della potente lobby degli importatori, non è del tutto tranquillo perché ha vincolato l'assenso all'import delle vacche svizzere a tutta una serie di cautele «Costose e di difficile attuazione» dicono le Regioni. La prima misura di prevenzione, dal costo di centinaia di milioni, dovrebbe infatti essere l'esame di tutti gli animali importati dopo la macellazione, liberalizzando al consumo solo le carni di quelli risultati negativi. «Non si capisce – polemizzando i regionali – perché per eseguire il piano nazionale di controllo della BSE si lesinano i fondi mentre le risorse saltano improvvisamente fuori per testare capi che potevano tranquillamente restare al Paese loro, con buona pace di tutti».

In secondo luogo la rete nazionale di controlli è tutt'altro che impenetrabile e, già prima del blocco, proprio le importazioni dalla Svizzera avevano dimostrato che è difficile seguire tutti gli animali introdotti.

Inoltre la proposta del ministero prevede che alle vacche svizzere, macellate non oltre i 60 mesi dal loro arrivo in Italia, siano asportati gli organi a rischio per BSE, midollo spinale incluso. Anche questo intervento è di difficile applicazione perché, essendo pochissimi i macelli attrezzati per togliere il midollo, le bovine dovrebbero essere trasportate in laboratori appositi, con altre spese e disagi.

IL VINO ITALIANO BRINDA ALLE STELLE

E. Dopo il Wine Day di fine maggio ritorna un altro evento enoturistico che coinvolgerà oltre centoventi città italiane. Anche quest'anno, infatti, l'associazione «Città del vino», in collaborazione con il Movimento per il turismo del vino, organizza «Calici di stelle», una grande festa che si svolgerà nei centri storici e nei luoghi più suggestivi della storia enologica nazionale e nelle cantine dei produttori: tutto ciò avverrà la notte di San Lorenzo, il 10 agosto, quella delle stelle cadenti. Saranno organizzate in contemporanea degustazioni di vini e di prodotti tipici accompagnate da eventi organizzati per l'occasione: cinema all'aperto, spettacoli folcloristici, mostre, concerti, osservazione delle stelle, visite a luoghi di interesse storico e culturale, recital di poesie.

Leader del mercato europeo il nostro Paese ha ceduto il campo agli Usa

Noce, dal primato alla maglia nera

In Italia rimasti 540 ettari di coltivazioni specializzate

Gian Sterzello
ROMA

La costante perdita di importanza delle noci italiane sul mercato è l'ennesima prova di come la nostra agricoltura stenti ad adeguarsi all'evoluzione del gusto del consumatore e non sia capace di adottare velocemente i nuovi mezzi che la tecnica mette a disposizione. Pochi dati per inquadrare il problema: il nostro Paese ha avuto il primato europeo nella produzione di questo frutto fino al 1965, poi il lento declino. Nel 1987 abbiamo prodotto ancora mila tonnellate circa di noci, mentre oggi siamo scesi a meno della metà. E intanto altri Paesi sono entrati in campo. Tanto che i principali produttori mondiali sono la Cina, con circa 260 mila tonnellate, gli Stati Uniti con 250 mila e poi l'India, la Francia, la Turchia.

Tuttavia i orientali producono quasi esclusivamente per il mercato interno, lasciando così agli Stati Uniti il compito di rifornire di noci della California il continente europeo, dove viene esportata la metà dell'intera produzione. Quali le cause del declino italiano? Come ricorda Stefano Casalini, vicepresidente della Nogalba, l'errore di base della noicoltura italiana è la collocazione che il noce ha sempre avuto nel nostro Paese: relegato in zone marginali veniva coltivato per un duplice scopo, i frutti e il legno ma più per il secondo che per il primo. Ciò ha portato il nostro Paese a non avere noceti specializzati e da questa impostazione colturale sono nati altri problemi, come la difficile meccanizzazione dei noceti e gli scarsi risultati nel miglioramento genetico. Oggi le noci devono rispettare requisiti ben precisi: calibro elevato, omogeneità del prodotto, standard qualitativi buoni e stabili nel tempo. Secondo questi requisiti anche la famosa noce di Sorrento non può competere con quelle della California o anche con le noci provenienti dalla Francia.

La nostra noicoltura non possiede frutteti specializzati, se si escludono quelli del Veneto (540 ettari circa), dislocati attorno a due società che lavorano il prodotto, Nogalba e Il Noceto. Come afferma, appunto, il dottor Stefano Casalini, chi vuole impiantare oggi un noceto che renda deve pensare a frutteti specializzati, con piante a fioritura laterale (cioè possano fruttificare anche sulle gemme laterali), che sopportino bene la potatura di formazione e di mantenimento senza pregiudicare la produzione, con un investimento di circa 400 piante per ettaro, cioè quattro volte superiore a quello dei noceti tradizionali.

A 101 ANNI IL FONDATORE DELLA «ZONIN». Il commendator Domenico Zonin, fondatore della casa vinicola che porta il suo nome e zio dell'attuale presidente, Gianni Zonin, è morto all'età di 101 anni. Domenico Zonin, dopo aver trasformato l'attività famigliare in un'impresa di dimensioni industriali, negli anni Sessanta, passò il timone dell'azienda al nipote Gianni che la ampliò sino a farla diventare il maggior gruppo italiano privato del

DELLA Si è ridotto del 14% il deficit della bilancia commerciale agricola nei primi tre mesi del 2000, passando dai 3390 miliardi di lire del '99 agli attuali miliardi di lire. Lo comunica l'Ismea, sottolineando che la spesa per le importazioni è scesa dell'1% a 9635 miliardi di lire mentre sul fronte dell'export si è registrato un aumento del 6% per un totale di 6700 miliardi di lire. In particolare, si legge in una nota dell'Ismea, è diminuito il deficit lattiero-caseari (-13% e 590 miliardi) e quello della bilancia ittica (-5%). In aumento invece il disavanzo dei frumenti (+11% per un totale di 428 miliardi) e del comparto zootecnico (+1,7% a quota 1620 miliardi). Cresce poi anche l'attivo con l'estero di farina e pasta, che mettono a segno un +5% attestandosi sui 696 miliardi, e del comparto vinicolo (+1% a 866 miliardi).

OLIO D'OLIVA, NUOVO CORSO PER I CONTRIBUTI. Si riorganizza il sistema dei contributi comunitari di aiuto alla produzione di olive da tavola e di olio di oliva. Un nuovo regolamento ministeriale recepisce infatti le disposizioni Ue del 7 marzo. E'innanzitutto previsto il riconoscimento delle imprese di trasformazione delle olive da tavola. Per ottenere il numero di riconoscimento è in ogni caso indispensabile che l'azienda abbia determinati requisiti tra i quali la disponibilità di impianti che consentano la trasformazione di tonnellate di olive all'anno. Ai fini della concessione dell'aiuto alla produzione di olive da tavola, dovrà invece essere presentato agli organismi competenti, entro il 30 novembre 2000, un attestato di coltivazione che sarà seguito, entro il 1 luglio 2001, da una domanda di aiuto.

Corso di specializzazione Ho.re.ca-Distech

L'Associazione per la Formazione nella Distribuzione Beverage (AFDB) si è costituita il 29 luglio 1999 a Bologna con l'obiettivo di sviluppare nuove conoscenze nel settore del beverage al fine di mantenerne la competitività su scala nazionale e internazionale.
L'Associazione, fondata da Campari, Coca Cola Italia, Heineken Italia, Italgrob, Pepsi Italia, San Pellegrino e G.I.V. (socio sostenitore), ha promosso l'anno scorso con successo la prima edizione del Corso di specializzazione Ho.Re.Ca.-Distech per "Esperto in gestione della distribuzione nel settore delle bevande".
Si ripropone per l'anno 2000-2001 l'iniziativa finalizzata all'inserimento nelle imprese produttrici e distributrici del settore di nuove professionalità manageriali altamente qualificate. Il corso, ispirato al modello realizzato in Francia da ICN Istituto Commerciale de Nancy da oltre quindici anni, rilascia il certificato francese di Licence equipollente al titolo di laurea breve italiano. Direttore Scientifico del progetto in Italia è il Prof. Alessandro Saroncelli del Dipartimento di Discipline Economico Aziendali dell'Università degli Studi di Bologna. La gestione e la realizzazione delle attività sono a cura di Sinnes International, società di consolidata esperienza per la formazione manageriale per le imprese.
Obiettivi formativi: formare e favorire l'inserimento in aziende di imprenditori, manager e tecnici per la distribuzione nel settore delle bevande.
Contenuti del programma: introduzione alla conoscenza del settore "beverage", gestione finanziaria e controllo di gestione, gestione commerciale, marketing, tecniche di vendita, merchandising, logistica della distribuzione, organizzazione, e gestione del magazzino, diritto della distribuzione, diritto societario, management delle risorse umane, pianificazione e strategia delle imprese, informatica e inglese.
Durata: da metà settembre 2000 a metà settembre 2001. Il corso sarà a tempo pieno e a frequenza obbligatoria con alternanza tra formazione teorica in aula con docenti specializzati ed esperti del settore (circa 6 mesi) e formazione pratica presso alcune aziende della produzione e della distribuzione (circa 5 mesi).
Destinatari: giovani desiderosi di entrare nel settore della distribuzione di bevande per il canale HORECA in possesso di diploma e di esperienza biennale presso aziende del settore o di frequenza biennale universitaria.
Sede: La formazione teorica si terrà presso Sinnes International a Castelmaggiore (BO), mentre quella pratica avverrà presso produttori e distributori di bevande su tutto il territorio nazionale.
Quota di iscrizione: Lit. 1.000.000. I partecipanti potranno ottenere una borsa di studio pari alla quota di iscrizione erogata in base alla frequenza al corso e al superamento degli esami previsti.
Per partecipare alle selezioni inviare domanda con curriculum a SINNES INTERNATIONAL: Via Ronco, 3 - 40013 Castelmaggiore (BO) Fax 051.6329050. E-mail cricci@sinnes.com. Per informazioni telefoniche al n. 051.6329511 chiedere della dott.ssa Cristina Ricci.

Gal Mattiolo: l'uomo e il profumo

Gal Mattiolo si propone come interprete anche del mondo maschile e, a completamento di un tipo di abbigliamento tutto personale per l'uomo, ha pensato a un profumo che ne svelasse la più segreta sensualità. L'uomo visto da Gal Mattiolo possiede tutte le qualità del mito del nostro tempo: la grinta vincente di Jacques Villeneuve, il fascino conquistatore di Marcello Mastroianni, la forza selvaggia di Marlon Brando, lo spirito avvenente di Brad Pitt, l'ironia seducente di Sean Connery, l'attrattiva indistruttibile di James Dean, la genialità frenetica di Bill Gates, l'indefinibile ambiguità di Jack Nicholson. Un uomo così non esiste? Ma si può sognare di esserlo, magari per pochi istanti, anche con un profumo.
Più realisticamente, l'uomo che sceglie il profumo Gal Mattiolo apprezza il mito ma vive soprattutto di se stesso. Sa che il successo è la sua conquista di ogni giorno, si concede piccoli e grandi lussi come premio dovuto, ama la raffinatezza e l'eleganza ma non ne fa un'esibizione.
Il packaging di Gal Mattiolo Uomo ha un carattere deciso e composito che ne delinea il contenuto. Un gioco di prospettive tridimensionali ne esalta la classicità e al tempo stesso la modernità; l'azzurro, blu argento metallizzati riprendono le ricerche cromatiche dello stilista e compongono vibranti movimenti armonici. L'insieme è un invito alla scoperta, un richiamo verso un'intimità sublime, un'attrazione a cui difficilmente è possibile resistere.
Il flacone, disegnato da Thierry Baschiotti, è se tutti i tempi ed è tempo. La scanalature classiche delle colonne romane della base si slanciano verso l'alto con le stesse curvature del corpo umano. Il passato e il presente si fondono, c'è l'intuizione del futuro, una cattedrale di vetro costruita per consacrare la grandezza dell'uomo. La preziosità del flacone è suggellata da un tappo blu metallizzato che richiama le profondità abissali e misteriose del mare.
Gal Mattiolo ha creato per l'uomo una fragranza piena di vitalità, ricca di nuova e naturale freschezza, in grado di trasmettere emozioni sensazioni a un modo di per sé raffinato. Frizzanti agrumi bergamotto e neroli, trasparenze floriti di Hedione, un tocco impertinente di anice stellato regalano la partenza una percezione di limpida freschezza.
Il cuoio Gorgonia trasporta poi in un mondo magico dove si susseguono le [illegible] di spezie esotiche, fondendo [illegible] e fiorire d'acqua [illegible] rosa e della violetta del papiro. Il fondo è coinvolgente e penetrante. Il vigore dei legni guaiaco e sandalo si unisce a un particolare accordo di muschi.

Omaggio a Andrea Cascella

a cura di Claudio Cerrelli
Palazzo Lombardi - Sala Napoleonica di Brera
15 settembre - 30 ottobre 2000

Le Direzioni Centrali Presidenza e Cultura della Provincia di Milano in collaborazione con l'Accademia di Belle Arti di Brera e con l'Archivio Andrea Cascella, presentano, dal 15 settembre al 30 ottobre 2000, «Omaggio ad Andrea Cascella».
A dieci anni dalla sua scomparsa, la rilettura propone un significativo percorso di opere di Andrea Cascella (Pescara 1919 - Milano 1990), artista di fama internazionale che ha rivestito un ruolo di primo piano nel panorama della contemporanea.
La rassegna comprende circa 60 opere tra disegni, progetti, modelli e sculture realizzate dagli Anni Sessanta agli Anni Ottanta e si articola in due momenti distinti e complementari: vi restituiscono al visitatore la complessità della plastica, dalla nascita della scultura alla sua collocazione nello spazio ambientale.
La mostra si articola in due sezioni: una presso Palazzo Lombardi, corso Monforte 35, l'altra alla Sala Napoleonica di Brera, via Brera 28. Orari: dalle h. 10 alle 13, dalle 14 alle 18 dal lunedì a venerdì, sabato mattina dalle 10 alle 13. Sabato pomeriggio, domenica e festivi chiuso. L'ingresso, in entrambe le sedi è gratuito.
Nella sezione "La nascita della scultura" allestita presso la Sala Napoleonica dell'Accademia di Brera (che Cascella ha diretto durante gli Anni Ottanta) è messo in evidenza l'aspetto ideativo e progettuale della scultura attraverso una serie di materiali (schizzi, progetti, disegni, bozzetti, gessi, modelli, opere di piccola e media dimensione) che sottolineano le varie fasi della genesi creativa, dalla prima intuizione formale alla costruzione del immagine, dalla lavorazione del materiale alla realizzazione finale dell'idea plastica.
Di questa sezione emerge l'impegno di Andrea Cascella intorno alla definizione della scultura come "senso dell'origine", ma anche nei confronti delle materie e delle tecniche attraverso cui vive e palpitante esperienza creativa.

nato Volare Group

Da oggi il panorama aereo nazionale italiano è sostanzialmente cambiato con la nascita di Volare Group, la Holding che ha reso possibile l'unione di due tra le più brillanti Compagnie aeree italiane, Volare Airlines ed AirEurope, dando vita al primo gruppo nazionale totalmente a capitale privato, il secondo per capacità offerta.
Volare Group è una Holding finanziaria gestita da capitale privato di cui gli azionisti sono Gino Zoccai (Presidente Volare Group), Volare Airlines, alcuni tra i più importanti istituti di credito nazionali e SAir Group.
Volare Group detiene la maggioranza sia di Volare Airlines che di AirEurope.
La forza di Volare Group è una flotta di 38 aeromobili che costituisce il più grande gruppo nazionale nel settore [illegible] un [illegible] completo tanto sul medio-breve raggio (Volare Airlines) quanto sul medio-lungo (AirEurope).
Il business domestico di Volare Group toccherà tutte le principali metropoli nazionali quali Milano, Roma, Torino, Bologna, Bergamo, Verona, Napoli, Bari, Cagliari, Olbia, Alghero, Palermo, Catania e importanti scali esteri come Zurigo, Montego Bay, L'Avana, Mauritius, Kenya, Zanzibar, Sri Lanka e Giappone.
Inoltre la condivisione della rete di vendita tra Volare Airlines ed AirEurope favorirà notevolmente la penetrazione nel canale aziendale e permetterà di offrire un servizio sempre più completo e ottimizzato.

Dagnoli abbigliamento promozionale

Prosegue con successo nel negozio DAGNOLI di Via Dante Di Nanni 73 la grandiosa vendita promozionale su tutto il magazzino 1999-2000 di abbigliamento e accessori uomo-donna. L'offerta di capi d'alta qualità e iconici è rivolta al favore del pubblico anche perché sulle diverse marche uomo (classico R. Caruso - Corneliani - Loro Piana sportswear North Sail - Gant - Brooksfield - Armani) e donna (Centanni - Allegri - Maestoso - Aspesi - Maska - ecc.) vengono praticati robusti sconti, che vanno dal 20 al 50 per cento.
Dagnoli abbigliamento opera nel settore da 20 anni con due negozi molto forniti e apprezzati. Il primo si trova in Via Madama Cristina 83, il secondo, come detto, in via Dante Di Nanni 73 ed è proprio in quest'ultimo che sta avvenendo la VENDITA PROMOZIONALE. Naturalmente anche nei locali di via Madama Cristina 83 è possibile acquistare dal primo di luglio a prezzi concorrenziali capi di abbigliamento delle marche e griffes più conosciute. L'orario di apertura dei punti vendita è: 9,30 - 13 mattino 16,30 - 19,30 pomeriggio.

Per la pubblicità su: LA STAMPA
publikompass
20123 MILANO
Via Carducci, 29 - Tel. 02.244.24.611
10125 TORINO
Corso M. d'Azeglio, 60 - Tel. 011.666.52.11

COMPRI OGGI PAGHI NEL 2001

SENZA INTERESSI

▲ Cucina in laminato bianco disponibile in altri colori. Composizione come foto, completa [redacted] elettrodomestici (forno nero e piano cottura cm 60 4 fuochi) esclusa mensolone.
ELETTRODOMESTICI DA INCASSO REX

LISTINO [redacted]
SCONTATO
L.3.999.000*

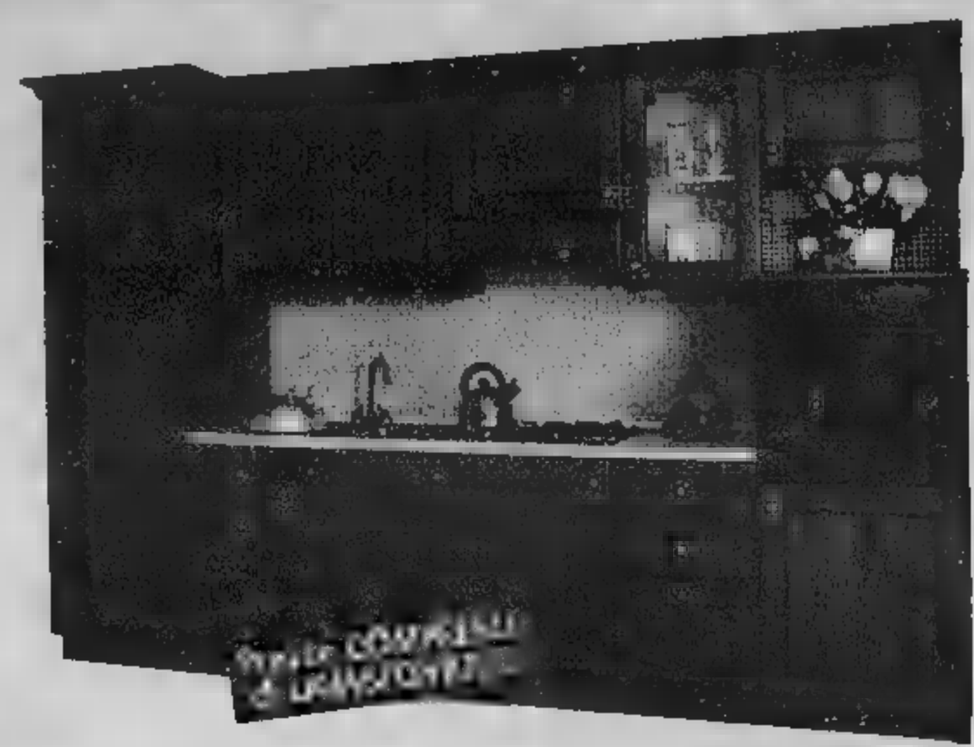

▲ Cucina in Arte Povera, misure cm 315xH210. Completa di: frigorifero, lavello Inox, 90 a 1 vasca, piano cottura 4 fuochi, forno rustico ventilato e **LAVASTOVIGLIE** a scomparsa totale.
ELETTRODOMESTICI DA INCASSO [redacted]

LISTINO [redacted]
SCONTATO
L.4.499.000*

SIAMO APERTI TUTTO IL MESE DI AGOSTO.

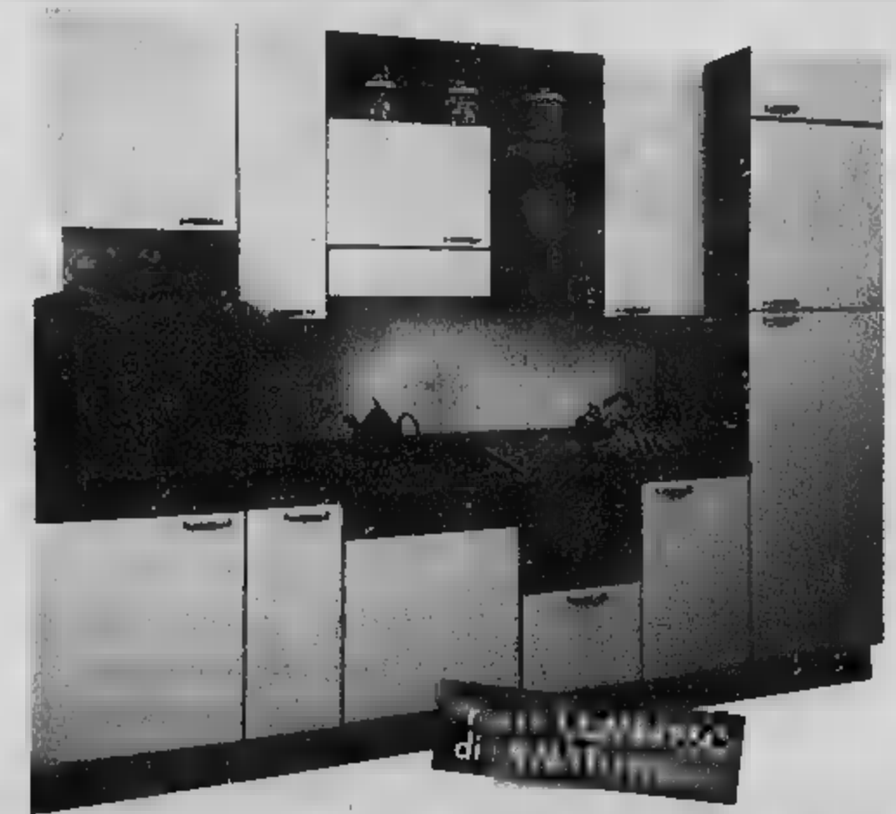

▲ Cucina [redacted] anta a saponetta levigata sui raccordi e rivestita in polimerico massima resistenza; struttura in tinta ciliegio e [redacted] disponibili in [redacted] colori, completa come foto
ELETTRODOMESTICI DA INCASSO CANDY

LISTINO [redacted]
SCONTATO
L.4.166.000*

▲ Cucina in laminato con bordo in ABS disponibile in diversi colori, maniglie in acciaio, top spessore cm 4, cappa a scomparsa totale e cassetto sotto il forno. Composizione come foto [redacted] cm 300x60xH240 completa di **elettrodomestici da incasso Candy.**

OPTIONAL: tubo sottopensile con portarotoli, 2 ganci appendiutensili, pattumiera, portaposate, rubinetto, 2 faretti con trasformatore **L. 245.000**

LISTINO [redacted]
SCONTATO **L.2.499.000***

CENTRO CUCINE
BERLONI
RIVALTA
Via Giaveno, 44
Tel. 011/9003361

MUBILANDIA

* I PREZZI SI INTENDONO [redacted] ESCLUSA.

SCAVOLINI
TORINO
C.so Grosseto 18.
Tel. 011/9003361

SPAZIO AFFARI

Gli avvisi si ordinano presso **TORINO**, via Roma 80 - via Maestra 32, t. 5666211; **MILANO**, via G. Carducci 29, t. 24424411; **ALESSANDRIA**, via Cavour 56, t. 445522; **AOSTA**, piazza Chanoux 29/A, t. 231424; **ASTI**, corso Dante 80, t. 261011; **BARI**, via Amendola 166/b, t. 5486111; **BIELLA**, viale Roma 5, t. 8491212; **BOLOGNA**, via Amendola 13, t. 266952 r.a.; **CAGLIARI**, via Ravenna 24, t. 305250; **CASALE MONFERRATO**, via Corte d'Appello 4, t. 432154; **CATANIA**, corso Sicilia 37/43 t. 7306311; **CATANZARO**, via M. Grison 78 t. 724090-725129; **COSENZA**, via Monte Santo 29, t. 72527; **CUNEO**, corso Giolitti 21bis, t. 609122; **FIRENZE**, via Don Minzoni 46 t. 561192-573668; **GENOVA**, via G. D'Annunzio 2/109, t. 530701; **GORIZIA**, via Cervino 13 t. 913650; **IMPERIA**, via Aleati 12, t. 773371-272370; **LECCE**, via Trieste 87, t. 314185; **MESSINA**, via U. Bonino 15/c, t. 2930855; **NOVARA**, via Cavour 13, t. 33341; **PADOVA**, via Gattamelata 10b, t. 775224-8072144; **PALERMO**, via Lincoln 19, t. 8238100; **REGGIO CALABRIA**, via Tito Minniti 13, t. 24478-24479; **ROMA**, via Quattro Fontane 15 t. 4820011; **SANREMO**, via Giobert 47, t. 501556-501556; **SAVONA**, piazza Marconi 3/5 t. 811182; **VERCELLI**, via Verdi 40, t. 250154; oltre che presso tutti i corrispondenti della Publitompass S.p.A. Coloro che intendono inoltrare le loro richieste (per corrispondenza possono scrivere a **Publitompass S.p.A., corso Massimo d'Azeglio 60 - 10126 Torino**. Il prezzo delle inserzioni non deve essere corrisposto anticipatamente ma contro il vaglia. Esso risulta dal prodotto del numero di parole (minimo 10) per la tariffa [redacted] fissata, con l'aggiunta delle imposte pari al 20% globale

PREZZI A [redacted] DELLE RUBRICHE
(IVA ESCLUSA)

1 **Affari e Capitali,**
2 **Attività Commerciali,**
5 **Immobiliare Vendita,**
6 **Immobiliare Acquisto**
Euro 2,48 (L. 4.800)

3 **Lavoro Offerte**
7 **Affitti Offerte**
8 **Affitti Domande**
9 **Autoveicoli**
10 **Viaggi e Vacanze**
11 **Matrimoniali**
12 **Investigazioni**
13 **Varie**
Euro 2,27 (L. 4.398)

4 **Lavoro Domande**
Operai, autisti, fattorini, [illegible] esercizi, impiegati [illegible] domestico, baby sitter [illegible] e part time, assistenza anziani, formazione e lavoro
Euro 0,88 (L. 1.540)
- lettrici
Euro 1,30 (L. 2.601)
- altre domande
Euro 2,27 (L. 4.398)

Avvisi urgenti, data fissa, o resi: il doppio. Resi urgenti data fissa: il quadruplo. Urgentissimi: il triplo

In forma di offerta di impiego o lavoro, l'editore ricorda che la legge 9.12.1977 n° 903 vieta discriminazioni sul sesso e l'inserzionista è impegnato a rispettare tale legge.

Affari e Capitali

A. FINANZIAMENTI immediati a tutti. Anche telefoni cellulari. A disposizioni anche telefonicamente le tariffe trimestrali già fissate. Finanziaria Nazionale Italiana Centrale (Uff. 4195)
PRESTITI
011 541 7521 - corso Re Umberto 87

ELIMINIAMO proposte di investimento in società di prossima apertura, alto reddito, minimo garantito 10% annuo anticipato, quote da £ 300 000 000. Rapido inserimento, serietà, riservatezza. Tel. 0387 244 583

3

IMPIEGATI

PROFESSIONE VACANZE seleziona per propri villaggi turistici, hotel club e importanti tour operator ambosessi 18 - 35 anni anche prima esperienza. Inserimento Italia/estero. Tel. 011.473.4347 ore 9.00 - 17.00.

4

PERSONALE PUBBLICI ESERCIZI

CHEF 2 livelli conoscenza cucina marinara Piemontese internazionale libero subito. Tel 0123/348 478

5

TORINO CITTÀ

CORSO TELESIO grande alloggio doppi servizi come nuovo £ 340.000.000 Tel. 0330.151 7240.

GRAN MADRE alloggio signorile 3° piano più mansardato complessivi mq 152 posizione incantevole Rora 0335 533 7330

PRECOLLINA zona Basa villa indipendente rifinitura di prestigio, in perfetto stato, posizione panoramica, giardino, box auto. Trattative riservate. Internet 011.561.6525.

TAIT 011.562 3931 corso Potenza libero in palazzina panoramico luminoso due camere cucina ingresso bagno £ 108 000 000 mutuabili.

TAIT 011 562 3931 libero stilico panoramicissimo (presso corso Tassoni) signorile camera linello cucinino ingresso bagno.

TAIT 011 562 3931 libero corso Giulio Cesare ristrutturato ampio camera linello cucinino bagno minimo ancipo.

TAIT 011.562.3931 libero in piazza Massaua spazioso camera linello cucinino bagno [illegible] 011 562.3931 zona San Donato libero piano alto camera linello angolo cottura ingresso bagno prezzo mutuabile

TORINO PROVINCIA

CESANA centrale panoramico ingresso soggiorno cucinino camera servizio possibilità posto auto. Bimar 011.43.591 - Dott 0122 [illegible]

CESANA vista in splendida posizione possibilità frazionamento con terreno Studio Data vendo Tel. 011 812.7700 - 0336 757 0661.

PINO TORINESE privato vende struttura di villa unifamiliare in posizione magnifica [illegible] Tel 0348.516 3760.

NOLLIERES in baita ristrutturata no angolo cottura camino 1 - 2 [illegible] servizi Bimar 011 43 591 - Dott 0122.831.778

SAUZE D'OULX ingresso soggiorno cucinino due camere servizi giardino posto auto Bimar 011 43 591 - 0122.831 778

BESTIAIRE panoramico vicino alla piste soggiorno angolo cottura begni balcone Bimar 011.43 591 - [illegible]

PIEMONTE

BIELLA ultima posizione casa libera di 10 appartamenti di 3 vani, servizi, 16 posti auto £ 270.000.000. Tel. 011.433.3058

NEL CENTRO [illegible] VIA ATT[illegible] NUOVA CASA IN MONTAGNA

A San Sicario, IMMOBILSARDA si affaccia sull'altro panorama immobiliare attraverso il suo nuovo marchio "BRACCO IMS GROUP", creato appositamente con il fine di completare l'offerta immobiliare, sempre più qualificata e richiesta dal mercato italiano ed europeo, nel rispetto della qualità delle proposte e soluzioni immobiliari, che hanno sempre contraddistinto il marchio IMMOBILSARDA. A un'ora d'auto da Torino, in posizione eccezionale, direttamente affacciati sulle piste di sci, proponiamo in vendita stupendi bilocali a partire da 256 milioni e trilocali a partire da 325 milioni tutti con angolo cottura completo, armadi a muro e moquette. Servizi, cantina, garage a ski box.
Nuova costruzione, pronta consegna.

Per tutti gli immobili:
Formula Immobiliare
Rendita Incentiva.
Mutuo Compensativo Carisbo
Tasso di ingresso 4,00% fino al 70% del prezzo d'acquisto, durata 10/15 anni
Rendita non fondata sulla stagionalità
Per informazioni di vendita:
800-463450

Viaggio & Vacanza IMMO DUE GIORNI

SANSICARIO
BRACCO IMS GROUP UFFICIO VENDITE SAN SICARIO TEL. 0122 811243 - FAX 0122 811315
BRACCO IMS GROUP
Milano: Via Visconti di Modrone, 29 Tel. 0276009446 - Fax 0276009612 - e-mail: imsmi@tin.it - CONSULTA IL NOSTRO VIDEOCATALOGO SU WWW.SANSICARIO.IT

LIGURIA

ALASSIO signorile ingresso soggiorno 2 camere cucina servizi £ 560 000 000 possibilità box auto Bimar 011.43 591 - 0335 722 2241.

ARMA DI TAGGIA mare prenotiamo fantastici appartamenti in costruzione prezzi lancio £ 250 000 000. Nessuna provvigione. Consegna garantita con Assicurazione. Raigest 800 274 274.

CERVO LIGURE 700 mt spiaggia, casetta indipendente, 2 camere letto, cucinino, ampio soggiorno con terrazzo vivibile, bagno, solarium vista mare, giardinetto, posto auto, £ 325 000 000. Tel. 0183 496.000

FINALE LIGURE 4 km mare bilocale balcone ottime condizioni termoautonomo £ [illegible] Fondocasa 019 580 710

IMPERIA 2 km mare nuova villa unifamiliare unico piano 4 camere doppi servizi grande soggiorno 1000 mq terreno vista mare £ 350 000 000 Tel. 0336 250.5084

LOANO a circa un chilometro dal mare, appartamenti in vita a partire da £ 260 000 000 [illegible] Edilnord 019.677.589.

LOANO in [illegible] complesso residenziale con piscina immenso nel verde stupendi bilocali con terrazzo e box. Ottimo affare. £ 280 000 000. Punto Edilnord 019 677 589.

LOANO in zona tranquilla e comoda ai servizi, trilocale con terrazzo e giardino £ 280 000 000 [illegible] Punto Edilnord [illegible] 589.

[illegible] **LIGURE** [illegible] 200 mt mare ristrutturato balcone cantina. Affitto Fondocasa 019 615.051.

SANREMO in vita: ultimi bilocali vista mare, vicino Casino. £ 100.000.000 più £ 983 000 mensile Arias Casa 0184 501 070

[illegible] = palazzo d'epoca ingresso/soggiorno, due camere, cucina abitabile, bagno, balconcino Geleta [illegible] 0 699 2808

SPOTORNO privato vende a 400 mt mare villetta vista mare su due piani, mq 170 circa, con dependance, giardino e ampio parcheggio No agenzie Tel 0336 646.6414

COSTA AZZURRA

CAGNES SUR MER a 50 metri dal mare bilocale panoramico box auto £ 190 000 000 Bimar 0033 607.871.877.

CAGNES SUR MER in costruzione monolo/trilocali vista mare da £ 150 000.000. Bimar 011 43 591 - 0033 493 876 747.

MENTON Beausoleil, nuova costruzione, appartamenti con ampi terrazzi vista mare, bilocali da £ 300 000 000 Tel 02.583 17190 - 0033.493.261.047.

MENTON Menton, nuova costruzione, 200 metri dal mare, bilocali con terrazzi, box da £ 290 000 000 Tel 02.583.17190 - 0033.493 261.047.

NIZZA
- centro bilocale 4° piano sud lussuoso ristrutturazione £ 217.000.000
- centro splendido palazzo [illegible] bilocale mansardato £ 148 000 000
- promenade trilocale in prestigioso condominio splendida vista £ 385 000 000
- residence da investimento prezzi Università reddito garantito 7,5% monolbilocali da £ 75 000 000

ST. LAURENT DU [illegible]
- nuovo residence a 100 mt dal mare e dal porticciolo monolocali da £ 86 000 000 e bilocali da £ 149 000.000.

CANNES
- residence nel verde con laghetto piscina tennis, monolbilocali da £ 125 000.000
- vicino Croisette 300 metri mare bilocale con terrazza ristrutturato £ 230 000 000

JUAN-LES-PINS
- bilocale 100 metri mare zona tranquilla nel verde vista mare £ 235.000.000, villetta £ 325.000.000
- piccola palazzina di complessi ristrutturazione 200 metri mare prestigiosi bilocali da £ 240.000 000

ISIT 011.817.7687
www.isit-immo.it
Nizza 0493.188.082.

VILLENEUVE Loubet fronte mare bilocale in perfetto [illegible] £ 200.000.000 soleggiato privato Bimar 011.43 591 - 0033 493 876 747.

NIZZA 100 metri da piazza Massena bilocale ristrutturato prima vista £ 200 000.000 Bimar 0033 607 871 877

TIRRENO

BIELLA terreno per costruzione 4 appartamenti di 4 vani, servizi £ 320 0000 000. Tel 011.433 3058 fax 011 433 3251.

6

TORINO PROVINCIA

RICERCHIAMO in Alta Val Susa appartamenti varie metrature per nostra clientela. Bimar 011 43 591 - 0122 831.778

7

BORGHETTO affitto alloggi comodi al mare ultime settimane agosto e quindici/trenta giorni settembre Agenzia Edilnivea 0182 970 366

BORGHETTO vicino mare alloggio confortevole lavatrice, tv, terrazzo anche quindicine Punto Edilnord 0182.950 771

NIEL Parco dell'Uccellina Tirreno 400 stesi con spiaggia privata affittasi settimanalmente bilocali, trilocali Tel. 0564/597 107

PIETRA LIGURE [illegible] ultimi bilocali quindicine agosto. Progetto Mare 019 615.984

ITALIA

A Rimini - Milano affittiamo appartamenti turistici varie dimensioni anche settimanalmente Geom. Porchiano Tel. 0541/357.095 - 0541/354 201.

9

AMBIALO urgenza auto, autostrade, furgoni, massima valutazione, pagamento immediato contanti, permuta. Corso Moncalieri 310, Torino. Tel. 019.681.1370 - 0336 619.2716.

DIANO MARINA Aziza Hotel*** 0183 497.011 www.rivieradeifiori.com/hotelaziza/ a piedi 4 minuti dal mare. Giardino, piscina, parcheggio. Tutti servizi. Familiarità. TV Sat. Benvenuti bambini.

DIANO MARINA hotel Napoleon tre stelle, 0183 408.111. Metri 60 mare, piscina, parcheggio, ogni comforts. Dal 19 agosto sconto 10% per i lettori.

LOANO, Albergo Solemare, 019.669.677; Tv, vicino mare, cucina curata, ambiente famiglia, centrale, luglio L.69.000, agosto L.79.000/74.000.

RIMINI Hotel Impero 3 stelle. Tel. 0541/372.028. 30 metri mare TV color, frigo bar, cassaforte. Parcheggio. Scelta menu. Bimbo gratis fino 10 anni. Pensione completa a partire da £ 55.000.

RIMINI Hotel Maria Serena *** Tel. 0541/28.763 direttamente mare, rinnovato 2000 - Camere TV - Scelta menù - vari buffet - cromoterapia gratuito speciale 7 giorni luglio da 490.000, Agosto da 595 000

RIMINI, Marebello - Hotel Gambrinus *** 0541/373.124 - Vicinissimo mare, piscina, idromassaggio. Camere tv. Parcheggio. Rocchi menù, calme, pace, buffet. Sala pranzo climatizzata. Pensione completa da 65.000.

RIMINI - Rivabella - Hotel Carol - 3 stelle - Piscina. Vicinissimo mare - ambiente signorile - interamente climatizzato - Camere con TV - Parcheggio - Cucina ricercata - Menu a scelta - Buffets - Animazione - Pensione completa 75.000 - 120.000 - Bimbi gratis - Tel 0541/27.165.

RIMINI, Torrapedera - Hotel Ben Hur *** Tel 0541/720 180. - 50 metri mare, moderno, ogni comfort. Aria condizionata, parcheggio chiuso. 3 menù, buffets. Ultima disponibilità agosto 88.000 - 70.000. Gratis canoa, windsurf.

SARDEGNA, causa rinuncia sette giorni da subito a scalpo fino al 9 agosto a villa, due persone £ 800 000, quattro £ 1.000 000, sei £ 1.200 000. Garanzi biglietti traghetto. Tel. 0182.21.458 compreso sabati e festivi fino alle ore 22.00.

11

A.A.A. 2.000 persone serie. Presentazioni settimanali. Scopo matrimonio. Dal 1986 Istituto Dott. Prof. Bogani 02/57303751.

A. CENTRO AGENZIE MATRIMONIALI ASSOCIATE & AUTORIZZATE la certezza del giusto incontro nell'assoluta serietà. Amicizie - matrimoni Via Giuseppe Giusti 5 angolo corso Vittuglio - Torino. Tel. 011/561.1035. Aperto agosto.

A. 34[illegible] nubile infermiera bionda occhi nocciola timida molto sola e carina cerca compagno dinamico e serio scopo matrimonio. Studio Parel 011.590.115

ASSICURATRICE 35enne, separata, curata, desiderosa riferirsi una vita conoscerebbe uomo serio e raffinato scopo matrimonio. Elena Monti Questioni di Cuore 011.518.5163.

COMMERCIALISTA 51enne, divorziata, occhi azzurri, presenza, cerca compagno dolcissimo per futuro matrimonio. Elena Monti Questioni di Cuore 011.518.5163.

DOCENTE universitario in pensione, elevata cultura, cerca compagna dotata di grande sensibilità scopo matrimonio. Elena Monti Questioni di Cuore 011.518.5163.

OSTETRICA 50enne, vedova, senza figli, sostevole, conoscerebbe signore max 65anni amante casa e tranquillità scopo matrimonio. Elena Monti Questioni di Cuore 011.518.5163

[illegible] divorziata, senza figli, cerca compagno [illegible] matrimonio. Scrivere Patente [illegible] - Fermo [illegible] Iana.

[illegible] vedova, semplice e carina, conoscerebbe uomo per matrimonio. Scrivere C.I. AC2580922 - Fermo Posta Riviera.

13

ORO, monete, medaglie, preziosi, compro contanti alti prezzi Via Berola 22/E - Torino, tel.011.561.3006.

10

ALBERGHI PENSIONI RESIDENZE

ABBRUZZATEVI, rinascervi!! Gratis ombrellone, lettini in spiaggia, tennis, calcetto. Il mare in casa con la piscina olimpionica più bella della Riviera. Formule Club, la migliore vacanza per famiglie, parcheggio dei bambini. Aria condizionata, camere TV, specialità gastronomiche, animazione, Ulteriori promozioni famiglie. Agosto £ 98.000 / £ 82.000. Casa stile Hotel Ambasciatori - Caravelle *** superior Tel 0547/870 88.

ABRUZZO affittiamo settimanalmente appartamenti complesso mare Silvamarina - montagna Pesc[illegible] Arredamento da £. 3.000 000. Tel. 0864.846.060.

A Cesenatico Hotel Vivien, ter[illegible] panoramica sul mare, piscina, fitness, uva. Eccellente cucina, tennis, parcheggio. Bambini accontentiamo. Da 8 [illegible] tel / [illegible] 7/853.86.

A Finale Hotel Sanremana ** [illegible] confortevole menù a scelta camere con servizi parcheggio agosto £ 85 000 [illegible] 019 692 660

CATTOLICA Hotel Leon Doro ***. Tel 0541/954 066 Vicinissimo mare, parcheggio Camere telefono. TV, cassaforte, ventilazione Sale climatizzate, scelta menu, buffet [illegible] Agosto £ 78.000 / £ 95.000.

CESENATICO Hotel Stacchini Fogliani, 3 stelle 70 metri mare, piscina, idromassaggio, giochi bambini. Ristorante climatizzato, giardino, parcheggio. F[illegible] famiglia 4 = 3° Agosto £ 72.000 / £ 98 000. Tel. 0547/865 39

CESENATICO, Zadina - Hotel Clipper *** - Tel. 0547/82.277 - - 0547/672.900 - Nuovo, 70 metri mare, tranquillo Giardino, parcheggio. Menu scelta, buffet colazione - verdure Offertissima. agosto 68.000 - 65 000, sconto bambini.

CESENATICO, Zadina - Park Hotel Zadina *** Tel. 0547/672.900 - [illegible] zato 70 metri mare. 10 000 mq., parco, giardino, piscina, tennis, bocce, mini-club animazione, parcheggio chiuso. Menu scelta, buffet colazione - verdure. Agosto a partire da 60 000, sconto bambini.

GLOBAL FP LA STAMPA

Dimensione globale

In questo numero:

I LATI OSCURI DELLA GLOBALIZZAZIONE

E se crolla Wall Street?

Dall'alto qualcuno ci spia

Il terrorismo ritornerà?

Come fermare le migrazioni illegali

I pirati di Internet per [illegible] fanno poco danno, ma...

Ancora troppe bombe atomiche in giro

Le nuove guerre che ci divideranno

La geografia degli affari, della politica, della società in un nuovo ordine: globale. Global, la rivista bimestrale che mette il pianeta al centro del mondo delle idee. Realizzata in collaborazione con IAI, ISPI, La Stampa e Foreign Policy.

Nelle principali edicole e nelle migliori librerie.

GLOBAL LA STAMPA

Paul Simon in Italia

Arriverà anche in Italia la tournée europea di Paul Simon. Il cantante americano, 58 anni, che pubblicherà a fine settembre il suo nuovo album *You are the one*, farà il suo primo tour europeo da 10 anni a questa parte. Il tour partirà da Stoccolma, il 16 ottobre, proseguirà poi ad Amburgo, Londra e il 28 sarà al Palavobis di Milano.

Tosca trionfa in Libano

Un caldo, interminabile applauso ha accolto l'altra sera il grande successo della *Tosca* con il tenore argentino José Cura e la soprano Tiziana Fabbricini. L'opera è stata rappresentata tra le imponenti rovine della antica città romana di Eliopolis, oggi Baalbek, nella valle libanese della Bekaa.

McCulkin si separa

Dopo aver perso l'aereo, Macaulay Culkin, 19 anni, ha perso anche la moglie. L'ex bambino prodigio che dieci anni fa divenne miliardario interpretando il film *Mamma ho perso l'aereo* si sta separando dalla moglie Rachel Miner, 20 anni, dopo due anni di matrimonio.

I novant'anni di un politico poco comune. Così ne parla il filosofo che gli è stato amico fin dall'adolescenza

BOBBIO~FOA

la sera andavamo in piola

Siamo usciti entrambi dal D'Azeglio Ci fu un periodo in cui per darci un'aria popolaresca frequentavamo un'osteria per giocare maluccio a tarocchi

Vittorio Foa nel 1963 al congresso del Psi all'Eur
Qui sopra in una foto segnaletica della Questura quando fu arrestato per attività antifascista
In basso tra Natalia Ginzburg e Norberto Bobbio a Barolo nel [redacted]

Alberto Papuzzi
TORINO

FRA poco più di un mese, anche Vittorio Foa entrerà nella famiglia dei [redacted] tenni, essendo nato a Torino il 18 [redacted] 1910. In questa intervista Norberto Bobbio, più vecchio solo di un anno, traccia un ritratto dell'amico, rivangando i ricordi di una vita.

Caro professore, lei e [redacted] due vecchi amici. Amici da sempre, come si dice. Quando è cominciata questa amicizia?

«Noi siamo usciti dal [redacted] D'Azeglio nello stesso anno, il 1927, [redacted] iscriverci entrambi all'università, nel [redacted] in legge. P[redacted] compagni di classe, perché lui era di un anno più giovane di me. Però Vittorio era bravissimo, il primo [redacted] classe. Augusto Monti, nel [redacted] libro *I miei conti con la scuola*, parla di Foa come [redacted] un "cannone", che in seconda fece "il fulmine", saltando la terza liceo. Infatti fu fra quelli che, avendo la media dell'otto, potevano passare in terza a luglio [redacted] sostenere a ottobre l'esame [redacted] maturità in [redacted] materie. Lui ci riuscì con uno splendido risultato. Dunque noi ci siamo trovati insieme all'università, però se dovessi dire quando io l'abbia conosciuto, il [redacted] preciso, [redacted] non me lo ricordo. [redacted] anche aggiungere che lui frequentava poco [redacted] niente. [redacted] nello studio di un noto [redacted] torinese, [redacted] fretta [redacted] lavorare [redacted] frequentava pochissimo i corsi. In invece nei primi due anni ho frequentato assiduamente. [redacted] anno anch'io ero [redacted] in uno studio legale per fare pratica, molto di malavoglia, tanto che dopo [redacted] laurea in Giurisprudenza mi iscrissi a Filosofia. Ho continuato gli studi, abbandonando definitivamente [redacted] carriera forens[redacted]

[redacted] tornando indietro con la mente, tornando agli anni universitari, la figura di Foa a cosa è [redacted]

«Vittorio [redacted] uno degli amici [redacted] cui passavo la sera. Frequentavamo [redacted] lo stesso giro di famiglie che ricevevano giovanotti e signorine per [redacted] e fare due chiacchiere. Poi ci fu anche un periodo in cui lui [redacted] io insieme con l'amico Carlo Zini, nostro compagno d'università, nipote del nostro professore di filosofia al D'Azeglio, Zino Zini, per darci un'aria popolaresca e non passare soltanto per mondani (ma era una civetteria, appartenendo tutti e tre alla buona borghesia), andavamo qualche sera in un'osteria del centro storico della città, mi pare in via San Massimo, a giocare a tarocchi. Siccome giocavamo piuttosto maluccio, eravamo un po' intimiditi dal padrone che ci veniva alle spalle incuriosito di quei tre clienti non abituali, per seguire il nostro gioco.

Nella sua «Autobiografia» è citato un rapporto stilato nel 1935 dalla polizia fascista, in cui si rilevano, come fatti degni [redacted] rispetto, i «frequenti contatti», docu[redacted] intercettazioni telefoniche, fra lei e Foa, chiamato Foà con l'accento sulla a. Che cosa sapeva? Quali erano allora i vostri rapporti?

«Vittorio [redacted] già allora, un politico per vocazione e professione, come lui stesso ha dichia[redacted] Aveva preso in [redacted] le redini [redacted] Giustizia [redacted] Libertà dopo l'arresto, [redacted] 1934, di Ginzburg. Io lo subodoravo, anche [redacted] lui [redacted] mi parlava della [redacted] attività politica, clandestina e pericolosa. Ricordo solo il giorno che, a casa sua, mi fece vedere ridacchiando un fascicolo, sulla cui copertina c'era un titolo tipicamente fascista, poteva essere "Studi corporativi" o "Lo Stato corporativo". Mi [redacted] sorniona: "Apri, apri". Dentro c'era uno dei *Quaderni* di Giustizia e Libertà. Io, di famiglia filofascista, [redacted] sui miei studi, [redacted] lui aveva preso molto sul serio, tanto [redacted] che nelle lettere dal carcere [redacted] parla più di quanto meritassero. Riuscì anche a giustificare [redacted] fatto che io non [redacted] politicamente impegnato, perché mi consideravo uno dedito esclusivamente agli studi».

Quello stesso anno c'è [redacted] famosa retata che taglia le gambe al gruppo torinese di Giustizia e Libertà. Il Tribunale Speciale condannerà Foa a una pena pesantissima: 15 anni. Come ha vissuto, professore, quando [redacted] venuto a [redacted] di questa condanna?

«Non ricordo. Il fatto è che noi, che siamo rimasti liberi e abbiamo fatta carriera negli anni in cui lui [redacted] rinchiuso in prigione, abbiamo sempre [redacted] una certa coda [redacted] paglia. Montanelli ha scritto [redacted] bell'articolo dove ha fatto l'elogio di Vittorio, per la sua coerenza, precisando "Per una persona [redacted] me è [redacted] rimprovero vivente": vero, verissimo, anche per me».

Quando Foa esce [redacted] carcere [redacted] dopo otto lunghi anni, lei [redacted] a trovarlo a Cordova, [redacted] Torino. Che cosa vi [redacted]

«Sì, la prima cosa che faccio, quando so che è uscito, è di andare a trovarlo. Era evidentemente dopo il [redacted] luglio e poco prima dell'8 settembre, in quella specie [redacted] vacanza politica tra la caduta del fascismo e la svolta dell'armistizio, in cui ognuno faceva progetti per l'avvenire. Quindi era naturale che parlassimo soprattutto di politica. Eravamo entrambi nel Partito d'azione. Il mio istituto di Filosofia del diritto, all'Università [redacted] Padova, era diventato, durante [redacted] guerra, un centro di incontri clandestini [redacted] antifascisti».

Ricordando quell'incontro, nel suo libro «Il cavallo e la torre», [redacted] ha scritto [redacted] lei considerava il Partito d'azione «lo strumento di una democrazia ricca di elementi di socialismo». Che significa esattamente?

«Ero entrato nel Partito d'azione attraverso il liberalsocialismo di Calogero e Capitini, a cui avevo aderito quando ero passato dall'impegno generico a quello militante. Però è vero che ero più socialista che liberale. Ritenevo che il liberalismo fosse finito e [redacted] ormai l'avvenire fosse a sinistra. Inoltre vedevo che erano i comunisti a tenere in pugno la situazione dell'antifascismo radicale e combattivo. Pensavo che [redacted] Partito d'azione dovesse affiancare [redacted] Partito comunista, per portarlo sulla retta via della libertà. I[redacted] coltivavo già allora un'idea che in seguito mi è stata rimproverata più volte: ritenere che i comunisti fossero [redacted] vero momento di svolta inevitabile dal vecchio [redacted] nuovo. Ma adesso non è il caso che mi metta da me [redacted] il cappio al collo».

Che cosa accade dopo la Liberazione? Quand'è che le vostre strade si separano?

«Dopo la Liberazione, Vittorio [redacted] stato [redacted] personaggio eminente del Partito d'azione, [redacted] dei sette deputati eletti all'Assemblea Costituente. [redacted] io [redacted] l'ultima ruota del carro, anche se ho dovuto fare allora l'unica mia campagna elettorale, nel collegio di Padova, per le elezioni alla Costituente, un'attività che svolsi molto malvolentieri, perché dovevo andare in [redacted] per tutto il Veneto a fare comizi, per i quali non [redacted] alcuna attitudine. Invece Vittorio è sempre stato uno splendido [redacted] tore. Sciolto il Partito d'Azione, ci siamo visti poco, perché lui è [redacted] nel Partito socialista ed è andato a [redacted] a Roma, mentre io sprofondavo di nuovo negli studi, come altri azionisti. Penso a Franco Venturi e Leo Valiani. Quindi ci siamo visti poco, tanto più che non solo non mi occupavo di cose politiche, ma quel poco di politica che ho fatto l'ho fatto in direzione diversa dalla [redacted]

Qual è il fatto politico [redacted] vi ha visti più lontani?

«L'unificazione socialista. La mia prima compromissione con la politica, dopo l'azionismo, [redacted] stata nel 1966 la partecipazione all'unificazione fra Psi e Psdi, mentre Vittorio fu fra quelli che nel [redacted] dato vita al Psiup, che io ho sempre conside[redacted] errore, perché indebolì [redacted] il Psi nel momento in cui andava al governo con la Dc. [redacted] partecipato a Roma all'assemblea costituente del partito unificato, i cui protagonisti furono Nenni e Tanassi. Avevo preparato un intervento che non potei leggere perché non c'era il tempo e che venne però pubblicato sull'*Avanti!*. Vedevo la formazione di un grande partito socialista e democratico come una apertura all'intera [redacted] della sinistra democratica. Ero [redacted]ducioso nel processo [redacted] riunificazione, [redacted] quella volta aveva ragione Vittorio, vista [redacted] fine miserabile che l'unificazione ha poi fatto».

Avete parlato di queste divergenze? [redacted] discusso nelle vostre lettere?

«[redacted]. Non ricordo. Abbiamo invece collaborato entrambi a un libro a più mani intitolato *La q[redacted] socialista*, pubblicato da Einaudi nel 1987, a c[redacted] di Vittorio e Giolitti. Fra gli autori c'erano Arfè, Cohen, Del Turco, Marcenaro, Sofri, Trentin... Il sottotitolo [redacted] *Per una possibile reinvenzione della sinistra*. Si pensi a quante volte, [redacted] allora, la parola [redacted] è [redacted] usata per la sinistra. Nel mio articolo, *L'abito fa il monaco*, sostenevo che per l'anomala preminenza nel sistema italiano di un partito comunista di gran lunga più forte [redacted] quello socialista, questo era sospinto verso il centro, perdendo ogni caratteristica della sinistra tradizionale. Vittorio, ragionando su *ieri, oggi, domani*, lamentava l'oscuramento della ragione degli anni in cui i socialisti (lui compreso) erano frontisti e quindi stalinisti».

C'è stato un carteggio tra lei e Foa? Lei [redacted] letto [redacted] del suo amico Vittorio?

«Sì, conservo alcune sue lettere. Non molte. Ce n'è una in cui Vittorio mi racconta un [redacted] abbastanza curioso, perché era [redacted] sogno di [redacted]: lui ed io discutevamo [redacted] Benedetto Croce e Luigi Einaudi. [redacted] gli risposi che i miei sogni non [redacted] così interessanti. Si assomiglia[redacted] tutti, perché c'erano solo strade dove finivo per perdermi o conferenze alle quali giungevo impreparato. I miei sogni erano nebbie che celavano sempre un destino di scacco».

Quando nel 1994 esce il suo libro più popolare, «Destra e sinistra», c'è un altro dissenso con Foa: qual è l'oggetto della discussione?

«Il l'elemento costitutivo [redacted] sinistra sia l'eguaglian[redacted] sociale [redacted] la libertà. Lui sostenne, nel dialogo [redacted] figlio Renzo pubblicato da Donzelli col titolo *Del disordine e della libertà*, che [redacted] la libertà a costituire "il più forte elemento [redacted] della sinistra di questo secolo". Nella *Risposta ai critici*, nella seconda edizione [redacted] *Destra e sinistra*, gli obiettavo che la lotta contro la disuguaglianza è [redacted] la lotta tipica della sinistra. D'altronde lo stesso Vittorio riconosceva, parlando della Resistenza nel medesimo dialogo, che ai giovani antifascisti come lui era chiaro che "si può essere liberi solo se si eliminano i fattori fondamentali, sociali, culturali e morali [redacted] disuguaglianza". E' la lotta contro la società dei privilegi a distinguere [redacted] sinistra, una lotta che precede e condiziona quella per la libertà [redacted] che ha ispirato l'articolo 3 della nostra Costituzione, il maggior contributo dato dai partiti della sinistra alla stesura della carta costituzionale».

Può dirci qual [redacted] il libro di Vittorio Foa che ha letto con più partecipazione?

«Vittorio [redacted] solo [redacted] uomo politico ma anche uno scrittore di opere molte note, fra cui mi piace ricordare *Questo Novecento*, che è [redacted] storia del secolo da[redacted] prima guerra mondiale sino ai nostri giorni, raccontata con la passione del militante, [redacted] il già citato [redacted] *cavallo e la torre*, che è [redacted] vera e propria autobiografia. Ma considero fondamentale, per capire la sua storia, la pubblicazione, da Einaudi, della sua *Lettere dal carcere*. Le ho lette con emozione. Gli ho subito scritto, per dirgli come [redacted] si sempre a [redacted] la sua forza d'animo, la coerenza, il coraggio delle opinioni, la fermezza delle idee, il non lasciarsi mai piegare, l'accettazione serena della sofferenza, senza mai cedere allo sconforto, la capacità di continuare a guardare [redacted] futuro anche nei [redacted] più disperati. Ero colpito [redacted] eccezionale maturità, se penso che è entrato in carcere a venticinque anni. A quell'età io, che pure ero un lettore accanito, non possedevo né l'ampiezza delle sue letture né la [redacted] dei suoi giudizi».

Lei, professore, sta per compiere 91 anni, Foa a settembre festeggerà i [redacted]. Siete entrambi vecchi. Ma lei vede una qualche differenza nel modo in cui vivete la vostra vecchiaia?

«Lui [redacted] molto più giovane [redacted] me, anche se [redacted] soltanto un anno di meno. Vittorio ha un entusia[redacted] e una curiosità per ciò che [redacted] nuovo che io non ho più. [redacted] molto più ripiegato sul [redacted]tp. Lui no: guarda al pre[redacted] e al futuro con la passione che ha sempre avuto. Con il suo ottimismo. Pensi [redacted] per anni ha organizzato a Formia una festa per i suoi amici più giovani, alla quale erano invitati anche i miei figli Luigi e Andrea. E sa che piatto preparava? Un tipico piatto delle valli piemontesi: la *bagnacauda*, per la quale si faceva portare i cardi da Torino».

alpap@lastampa.it

Ci siamo allontanati l'uno dall'altro dopo la Liberazione Nel '64 Vittorio fondò il Psiup. L'ho sempre considerato [redacted] errore: indeboliva il Psi

LA STAMPA
Quotidiano fondato nel 1867

Direttore responsabile
Marcello [redacted]
Condirettori
Gianni Riotta
Vicedirettori
Vittorio Sabadin, Carlo Bastasin
[redacted] capo centrali
Roberto Bellato, Enrico Singer
Capo della redazione romana
Federico Geremicca
Capo della redazione milanese
Ugo Bertone
Art director
Cynthia Sgarallino

EDITRICE LA STAMPA SPA
Presidente
[redacted] Agnelli
Amministratore delegato
e direttore generale
Paolo Falcioni
[redacted]
Alberto Nicolello
Marcello Sorgi

REDAZIONE, AMMINISTRAZIONE E TIPOGRAFIA: via Marenco 32 - 10126 Torino, tel. 011/6568111
STAMPA IN FACSIMILE:
La Stampa, via G. Brodas 49, Torino
Sede srl, via Carlo Pesenti 130, Roma
GSI spa, Quinto Strada 26, Catania
Nuova SAMI spa, via della Cimatoria 13, Milano
[redacted] Sacdo spa, viale Italia, Cagliari
[redacted] Grafiche, 59-61 Pio de Calay, Bentivoglio (BO)

© 2000 Editrice La Stampa S.p.A. [redacted] Trib. di Torino n. 26 [redacted]
Certificato n. 3849 del 25/11/1999
La tiratura di sabato 5 agosto 2000 è stata di 391.617 copie

I GIOVANI CONTRO L'ASSUEFAZIONE DA GIUBILEO

LA CHIESA CHE CANTA

Domenico Del Rio

«Vedo un [redacted] che danza», disse [redacted] giorno Papa Wojtyla in Africa, mentre veniva accompagnato da giovani donne che [redacted] ritmicamente verso l'altare. Le [redacted] clarisse nel Malawi danzano cantando il Magnificat.

Non c'è, dunque, soltanto una Chiesa afflitta che chiede perdono per i suoi peccati nei secoli, martoriata dalle [redacted] grandi questioni: gli omosessuali, i divorziati risposati, il sacerdozio alle donne, il celibato dei preti a qualche prete acido e mai [redacted]. C'è anche una Chiesa che è letizia, [redacted] *Ecclesia exultans*. [redacted] è quella che, al di sopra degli atteggiamenti di critica o [redacted] esaltazione per la presenza [redacted] massa, dovrebbe essere lecito, per uno spirito meditativo, ricercare nella prossima Giornata mondiale della Gioventù, indetta a Roma in occasione del Giubileo.

«*I parted with the Pope*», sono [redacted] a una festa con il Papa, era un adesivo che stava sul petto dei giovani a Denver, nella Giornata della Gioventù del 1993. Era [redacted] Chiesa in festa, [redacted] Chiesa *exultans*. E Wojtyla stesso ha rivelato quasi la ragione teologica di questa festa. Dio è gioia. Ebbene, dove è riflessa la gioia di Dio qui sulla terra? Wojtyla la scopre nel volto dei giovani. La gioia, egli dice, che è propria dei giovani, è [redacted] la manifestazione della intima felicità di Dio. «Abbiamo bisogno dell'entusiasmo dei giovani», ha affermato nel libro *Varcare la soglia della speranza*, «Abbiamo bisogno della gioia di vivere che hanno i giovani. In essa si riflette qualcosa della gioia originaria che Dio ebbe creando l'uomo».

Forse proprio per questo naturale riferimento a Dio, le giornate giubilari dei giovani, a volerle leggere ecclesialmente, risulteranno non solo una *Ecclesia exultans*, ma anche una corale Chiesa giovanile che canta, che prega, che loda: [redacted] *Ecclesia symphonialis*.

È quanto accaduto proprio nell'ultima Giornata mondiale della Gioventù, a Parigi, due anni fa. La Parigi che si proclama laica, che vuole [redacted] l'eredità della rivoluzione giacobina, la città degli intellettuali scettici, ha visto la lode dei giovani salire a Dio dalle [redacted] strade, dai suoi quartieri. I giovani, nuovi giullari di Dio, si sono sparsi a gruppi per le vie degli *arrondissements* parigini, a recitare i salmi, a declamare le poesie di [redacted] Teresa, a cantare gli [redacted] religiosi, a celebrare le bellezze della mistica.

La meditazione è fiorita tra i palazzi, nelle piazze, lungo i *boulevards* della capitale francese. La contemplazione [redacted] sta soltanto nascosta all'ombra dei monasteri, ma si riversa sulla via, sui marciapiedi della città. «La contemplazione sulla strada», come diceva Carlo Carretto, Piccolo Fratello del deserto, potrà essere scoperta ora, con i giovani, anche nella Roma di oggi già troppo assuefatta al Giubileo?

PRIVATIZZARE LA RAI

UN VERO SERVIZIO PUBBLICO

Jader Jacobelli

FINALMENTE il dibattito sul futuro della Rai comincia ad uscire dai fumi delle ambiguità e dell'ipocrisia. Ormai appare chiaro (vedi l'esauriente articolo del presidente dei Democratici Arturo Parisi sul *Sole 24 Ore* del 4 agosto) che, non potendosi per decenza privatizzare tutta la Rai, si è disposti a farne salva una parte [redacted] servizio pubblico per privatizzare l'altra. La giustificazione è che la Commissione Ue vuole che si distingua la programmazione «di servizio», da sostenere esclusivamente con il canone, da quella più commerciale che va sostenuta con la pubblicità.

A parte che questa distinzione contenutistica contraddice il più vero significato di [redacted] pubblico, che è quello, specie oggi, di diffondere una programmazione di qualità, qualunque siano i suoi contenuti, per arginare il degrado che la moltiplicazione digitale dei canali commerciali, e anche [redacted] concorrenza all'audience, provocheranno, si tratta [redacted] vedere come si intende fare la ripartizione. Se è proposito [redacted] privatizzate le due reti di maggiore ascolto (la prima e la seconda) per riservare al servizio pubblico soltanto la terza, l'amputazione sarebbe tutta a danno proprio della funzione [redacted] cui dovrebbe più preoccuparsi la classe politica nell'interesse del Paese. Anche perché una sola rete [redacted] sarebbe in grado di svolgere efficacemente la sua difficile «mission», e perciò [redacted] reclamerebbe presto anche la [redacted] privatizzazione.

«È giusto - scrive Parisi - che [redacted] la politica [redacted] vuole rinunciare alle proprie responsabilità verso il Paese, deve partire da una valorizzazione della Rai», ma se le si segano due delle [redacted] gambe, neppure un tavolino può restare in piedi.

Si vuole che la Rai cessi [redacted] essere l'oggetto di [redacted] brame partitiche e dei condizionamenti pubblicitari? Si tagli allora [redacted] cordone ombelicale che [redacted] lega al sistema partitico-parlamentare, e si àncori quella parte non residuale che dovrà continuare a essere servizio pubblico a [redacted] istituzione *super partes*, come la Presidenza della Repubblica o come la Corte Costituzionale. [redacted] per quanto riguarda il condizionamento pubblicitario, si riconoscano [redacted] servizio pubblico le entrate necessarie per la sua autonomia, non per via canone, ma per via imposta, che esplicita meglio la funzione pubblica della Rai.

Lettera aperta al ministro Toia: un problema «stagionale»

Il fluttuante conflitto d'interessi

Jas Gawronski

EGREGIO ministro Patrizia Toia, mi permetta di inviare a lei una lettera aperta, anche se ovviamente ai rilievi della sua lettera a Silvio Berlusconi pubblicata venerdì su *La Stampa* risponderà, se lo vorrà, Silvio Berlusconi. Lei tratta, [redacted] la civiltà e il garbo che le sono soliti, superiori a molti altri esponenti del centro sinistra, di un tema, che [redacted] lei [redacted] ricorda, riguarda tutti e che [redacted] diventando oggetto di dibattito furente, quello del conflitto di interessi. Tema persino un po' inflazionato sul quale non avrei [redacted] il bisogno di intervenire [redacted] la sua lettera non me ne [redacted] fornito gli stimoli. Lei dice che Berlusconi, essendo titolare [redacted] un «impero televisivo» e capo di una grande forza politica, [redacted] un elemento di anomalia in [redacted] democrazia. Può [redacted] che [redacted] vero. Quando l'Ulivo vinse le elezioni nel [redacted] non [redacted] sembrato un elemento così determinante e poi la legge dalla par condicio è stata emanata per rendere le tv utilizzabili dai partiti secondo i voleri non dei proprietari, ma del governo.

Comunque il problema esiste. L'unica [redacted] capisco è come mai sia un problema fluttuante, più o [redacted] grave a seconda delle stagioni. Lei sicuramente sa che è [redacted] approvata al Senato [redacted] proposta [redacted] legge per regolare il conflitto di interessi anche coi voti del [redacted] tro sinistra. Come mai «desso non va più bene?, come lei mi pare sottointenda. [redacted] avrebbe dovuto scrivere una lettera aperta anche a Veltroni, Castagnetti, eccetera e domandare [redacted] come [redacted] hanno approvato quella soluzione [redacted] conflitto di interessi. Chiedere loro per quale motivo gli interessi generali fino ad un mese fa potevano essere tutelati con quelle statuizioni [redacted] adesso non più. Qualcuno ha detto che quella norma venne elaborata per avere [redacted] in cambio un appoggio di Berlusconi per le riforme istituzionali. Ma allora esisterebbe un conflitto fra l'interesse del centro sinistra a fare quelle riforme e l'interesse generale a vedersi tutelati davvero dall'anomalia Berlusconi. Anche qui [redacted] letterina aperta a Veltroni, Castagnetti, eccetera non ci starebbe mica male. [redacted] poi si scoprisse che l'anomalia diventa più [redacted] ve per l'interesse generale perché sembra probabile che Berlusconi possa vincere le elezioni togliendo dal potere il centro sinistra, si arguirebbe che l'interesse generale coincida con il mantenimento del potere al centro sinistra. E se gli elettori non la pensano così vanno educati con una legge che faccia loro capire quale sia il loro interesse.

«Quale credibilità ha il governo di centro sinistra se affronta la questione a seconda di convenienze e scadenze elettorali?»

Mi scusi, ministro Toia, ma la sua complicata metafora sul terrazzo pericolante (Berlusconi col suo conflitto di interessi insomma) che va esportato perché rischia di cadere, mi pare soprattutto suggerire [redacted] idea che adesso potrebbe travolgere l'orticello del centro sinistra. Lei dice che Berlusconi è abituato male, che protesta contro le nuove ipotesi di metterlo [redacted] gioco o almeno di legargli le mani con tanti auguri di riuscire a nuotare nel mare della politica solo perché è assuefatto a leggi favorevoli. Può darsi anche questo. Ma quale Stato, quale governo, in Italia ha fatto leggi neutre? (così come dovrebbero essere, dice lei). Sempre che [redacted] possibile - sempre che ci possa essere, in una democrazia liberale, qualcuno abilitato a stabilire che cosa è neutro e che cosa no. E soprattutto quale credibilità ha di essere neutro il governo di centro sinistra se affronta il problema del conflitto di interessi in maniere diverse a seconda delle convenienze e delle scadenze elettorali? [redacted] proviamo a pensare che non sia [redacted] paura di perdere il potere che ha folgorato Veltroni, lei e altri sulla via delle elezioni a proposito [redacted] conflitto [redacted] interessi. Poniamo che dopo mesi [redacted] maceranti disinteressate riflessioni abbiate pensato che [redacted] legge votata al Senato, ispirata alla normative [redacted] *trust* [redacted] non [redacted] sufficiente. Cosa [redacted] può [redacted] in più? Tutto è aggirabile, in realtà, sostiene il politologo Giovanni Sartori. E forse ha ragione. L'unica soluzione che lui vede, e forse a ragione, è l'ineleggibilità di Berlusconi. Allora arriveremmo a concedere [redacted] un governo di limitare la libertà, l'eligibilità politica dell'individuo in nome dell'interesse generale. Mi pare di avere già visto qualcosa [redacted] del genere: quando facevo il corrispondente della Rai in Unione Sovietica.

Eurodeputato di Forza Italia.
jgawronski@europarl.eu.int

ICEBERG

GRANDE polemica perché il premier Amato ha detto l'ovvio: che cioè apparati di [redacted] stati partecipi della strategia della tensione. Iceberg non capisce. Anche se Amato c'è arrivato tardi, non è meglio dire la verità tardi che le bugie sempre?

Colin Powell eroe dei nostri tempi

Lorenzo Mondo

CI risiamo: con l'uso e l'abuso della parola [redacted] che, nelle cronache antieroiche dei nostri tempi, tiene il posto del santo nei calendari e nella liturgia. L'ultima botta arriva dalla «convention» repubblicana di Filadelfia, dove il generale Colin Powell, un negro dalla faccia onesta e arguta, è stato presentato come «l'eroe della Guerra del Golfo». E l'espressione è filtrata anche, senza virgolette, negli articoli dei giornali italiani: per una sorta di riflesso condizionato in cui si esprime la faccia negativa della globalizzazione.

Colin Powell è stato, come capo di Stato maggiore, il responsabile delle operazioni militari contro Saddam Hussein. Ha diretto, dal suo studio al Pentagono, l'uso delle bombe «intelligenti» che hanno piegato l'Iraq e impedito l'annessione del Kuwait. Non faccio questione della sua competenza, e della legittimità dell'intervento americano. Ma è difficile immaginarlo in un assalto all'arma bianca, o alla guida spericolata di un reattore sulle linee nemiche: disposto al sacrificio della vita a vantaggio dei suoi soldati e del suo paese. Non c'è in lui - non ha avuto modo di mostrare - la stoffa di un Leonida o di un Alessandro, di uno dei tanti marescialli di Napoleone, magari di un Cambronne: di molti combattenti di tutte le guerre, entrati nel mito per un gesto esemplare, per lo straordinario senso di coraggio e di abnegazione. A pensarci bene, eroico è stato probabilmente il comportamento dei suoi padri oscuri che dalla Giamaica, passando per Harlem, gli hanno permesso di intraprendere una così fortunata carriera militare e politica.

Il titolo di eroe, in questo come in altri casi, va addebitato all'enfasi di certo patriottismo [redacted]ano: che è di data abbastanza fresca e perdipiù rinvigorito dall'«ubris», dalla dismisura della superpotenza. Basti pensare, come sintomo di un costume, all'abituale solennità, neanche sfiorata dall'umorismo, con cui si nomina nei film americani il «presidente degli [redacted] Unità». Avverti il paradosso di una democrazia che [redacted] il bisogno di nobilitare l'asserito egualitarismo di fondo con l'assunzione dell'uomo comune al rango di una nuova aristocrazia. Si pensi [redacted] corte dei Kennedy, assimilata incongruamente e leziosamente, anche qui sulla scorta [redacted] volgarizzazioni cinematografiche, [redacted] mitica Camelot di [redacted] Artù.

Qualcuno avvertirà in questa soffiagione lessicale e concettuale le conseguenze di un «melting pot» culturale, la banalizzazione e lo scadimento [redacted] una eredità classica [redacted] sulla quale si formavano un tempo le [redacted] Europa e del nuovo mondo. [redacted] non è tutto, l'impropriètà linguistica [redacted] de risvolti più inquietanti, meno innocente. Sembra che nelle nostre società il contrassegno dell'eroe sia riservato in buona sostanza a chi vince comunque, [redacted] solo nella guerra e nella politica [redacted] nell'economia e nello sport. Certo [redacted] rimasti in pochi, tra quelli che [redacted] qualche familiarità [redacted] Omero, a considerare un eroe il troiano Ettore, trascinato nella polvere dal cocchio di Achille. Che sarebbe un vero eroe, anzi un semidio, nell'accezione corrente, se non [redacted] anche lui vinto dalle lacrime del vecchio Priamo, dall'ombra di morte che lo insegue.

LETTERE

Antitrust e assicurazioni • Grecia e profughi asiatici • Gli alberi, simbolo di vita

Quando l'[redacted] al [redacted]

Plaudo alla contravvenzione dell'Antitrust alle 39 Compagnie di assicurazione italiane per violazione della concorrenza, e auspico che resista ai preannunciati ricorsi. Si è verificato nel campo assicurativo [redacted] quanto accaduto nel settore petrol[redacted]. Liberalizzare può andare benissimo, dando però delle regole ed evitando il rischio dei «cartelli». Un rischio particolarmente a portata di [redacted] quando gli operatori interessati [redacted] in numero limitato.

Un antidoto, nel passato, è anche stata la presenza di aziende pubbliche, in grado di svolgere un ruolo di «calmieramento». Mi riferisco all'Agip per i carburanti ed all'Assitalia (Ina) per le assicurazioni che, e ne parlo con qualche cognizione di causa, sono state a lungo anche una sorta di braccio operativo dello Stato. L'Ina nacque nei primi anni del secolo ad opera del governo liberale di Giovanni Giolitti con obiettivi plurimi fra cui tenere «sotto osservazione» il mercato assicurativo nazionale. Dopo le recenti privatizzazioni, troviamo Agip e Ina nell'elenco degli aderenti al cartello «anticoncorrenza». Morale: lo Stato [redacted] deve mai [redacted] soggiacere alla furia iconoclasta o di principio in senso [redacted] a pubblico, [redacted] mirare all'interesse dei cittadini e [redacted] rinunciare anche a forme di presenza [redacted] in settori strategici.

Stefano Servadei, Forlì

Non litighiamo tra vicini di [redacted]

Le frequenti scenate rivolte [redacted] autorità italiane alla Grecia, di permettere il passaggio alle carrette dei profughi asiatici, sembrano cadere lì lì nulla. Nessuna complicità dello Stato greco è stata dimostrata finora, anzi, è stato ampiamente dimostrato l'impegno delle autorità elleniche nel segnalare tempestivamente il passaggio dalle acque internazionali delle «carrette del mare» partite da qualche porto turco. E' vero, ci sono stati anche sbarchi sul territorio ellenico, per lo più dovuti ad avaria o pericolo di naufragio, ma la nave è stata sempre sequestrata, l'equipaggio arrestato, i passeggeri a volte accolti perché riconosciuti come profughi, a volte rimpatriati perché ritenuti clandestini. Fin dai tempi dell'indimenticabile sottosegretario pugliese Martinelli, che accusava la Grecia di connivenza con il traffico dei profughi smentito però contentemente dai fatti e dalle stesse dichiarazioni del suo Ministro, Enzo Bianco, abbiamo assistito a un balletto di esternazioni, poco politiche e molto comiche. E' inutile proseguire sulla [redacted] diplomatica della provocazione gratuita. Ci vuole maggiore buon senso, e capacità politica dai rappresentanti delle istituzioni italiane per ricondurre il fenomeno [redacted] immigrazione nel suo contesto naturale, in seno alle istituzioni dell'Europa Unita. Grecia e Italia sono la porta d'ingresso dell'Europa spalancata sul Mediterraneo. Tra i due paesi vige l'accordo Shengen, che permette la libera circolazione di persone e beni, dove è possibilissimo che si annidino flussi incontrollabili di extracomunitari, come per altro accade in tutti i confini interni all'Ue. Non è possibile, perché politicamente non corretto, insistere a litigare sui vicini di casa, quando il problema di sicurezza è generale e investe in egual misura tutti i 15 membri dell'Ue e deve essere risolto nel nuovo Statuto della Cittadinanza europea.

Evangelos Alexandris, L'Aquila
presidente Lega Italo-Ellenica

La triste sorte degli animali

Non me ne voglia Grimellini, ma proprio non capisco perché Brigitte Bardot o la Rita di Masna dovrebbero rinunciare a fare appelli contro l'abbandono degli animali altrimenti - cito dalla prima pagina de *La Stampa* di martedì «l'ecologia scade a caricatura e rischia di venir liquidata dalla maggioranza (?) come un lusso per signore ricche e strampalate». Naturalmente se l'appello lo fa Grimellini. Questo rischio non c'è, così come se lo facesse un qualsivoglia buono sapiens tahimè, i maschisti è raro che facciano appelli animalisti, ne andrebbe dell'onor virile, e nessuno verrebbe in mente di giudicarli signori strampalati.

Tale ragionamento è talmente uno stesso strampalato, che viene il sospetto tocchi un tasto nascosto dell'anima. animalista, una specie di gelosia ideologica, che è poi alla base del tragico fallimento delle miriade di enti associazioni che in decenni non hanno cambiato di un'unghia in meglio la triste sorte degli animali in dei boschi, del mare, dell'aria [redacted] respiriamo e insomma del nostro bellissimo Pianeta. Una ventina di anni fa, *en journaliste* a Roma, organizzai una tre giorni animalista al vecchio mattatoio abbandonato del Testaccio, con la presenza all'inaugurazione, in un mattino di maggio odoroso di mentuccia, dei dodici presidenti delle principali [redacted] sociazioni protezioniste, Wwf, Enpa, Lega del Cane, Lav eccetera, e della Rai (che poi non trasmise niente). Dei discorsi, interviste, un rinfresco poi il fuggi fuggi. Gli altri due giorni e mezzo, io sottoscritta con i suoi tre cani, tra manifesti strappati dal vento da rincollare e volantini da rincorrere e rimettere (inutilmente) sui tavoli. Non venne nessuno, né ebbe seguito il progettato incontro di studio dei presidenti onde trovare rimedi efficaci su cui puntare tutti assieme per vincere almeno una battaglia all'anno, secondo il programma concordato.

Laura Bergagna

Ogm, muli e granoturco

di O.d B.

GENTILE Sig. OdB, leggo con stupore un articolo di prima pagina in f[redacted] dei cibi transgenici, in cui si dice che: a) i muli sono ibridi asino-cavalla, e quindi equivalenti ad un prodotto transgenico; b) gli Alpini [redacted] li [redacted] mangiati per sopravvivere alla ritirata di Russia; c) non è successo niente ai superstiti, quindi i cibi transgenici non fanno male. Non sono in grado di dire qualcosa sull'ultimo punto, ma credo che al momento [redacted] lo sia. Tuttavia, la questione vera è un'altra: il cibo transgenico ci viene propinato da tempo, [redacted] da ben prima che [redacted] sia stata dimostrata l'innocuità. È fatto poi che al mondo non ci sarebbe cibo per tutti, noi compresi, senza la produzione transgenica, rischia di essere contraddittorio. Infatti, se [redacted] cibo si dimostrasse dannoso ad un qualsiasi livello, i tutti dovrebbero essere decurtati dei morti, i quali evidentemente non potrebbero resuscitare. Non è certo strano che finora l'innocuità venga sostenuta ricorrendo ad esempi tratti dal [redacted] passato vicino o lontano: il mulo, il grano, il pomodoro e quant'altro; tuttavia, questi non sono prodotti dell'ingegneria genetica moderna, ma dell'ibridizzazione naturale o agricola. Il prodotto transgenico è invece quasi sempre una chimera biologica, e non [redacted] ibrido. Infine, [redacted]do gli ibridi naturali o agricoli [redacted]parsi non esistevano le condizioni culturali perché si potessero avanzare domande. L'ultima osservazione riguarda gli Alpini di Russia. Il loro [redacted] nel dibattito transgenico è quanto meno strumentale e infelice, perché troppo pochi sono stati i sopravvissuti. Così pochi che non potrebbero costituire un test genetico valido, il quale può essere attendibile soltanto sui grandi numeri e sui tempi lunghi e lunghissimi. E' invece certo che la storia degli Alpini non dovrebbe essere degradata a quella di cavie inconsapevoli, nemmeno senza averne l'intenzione.

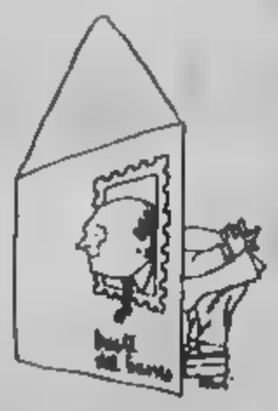

Giuseppe Ricco, Torino

I sostenitori dell'innocuità dei cibi transgenici non arretrano davanti a [redacted] opposizione. Così arruolano a proprio sostegno i poveri Alpini e i loro muli travolti nella tragedia della guerra in Russia. Non c'è limite di pietà né di gusto nei grandi affari.

Oreste del Buono

[redacted] un'idea [redacted] testa [redacted] soldo [redacted]

Alberi contro l'inquinamento: in Gran Bretagna per ogni utilitaria venduta verranno messi a dimora una dozzina di piante. L'albero è un simbolo arcaico e prezioso di vita, perché sviluppa tutta la sua forza nell'immagazzinare il carbonio assorbendo anidride carbonica dall'atmosfera per fotosintesi, riducendo in questo modo l'effetto-serra. Amare e rispettare gli alberi significa amare la vita. I piromani, perciò, sono distruttori di vita. Far capire che l'albero è fonte di vita, è molto più proficuo nel tempo, che offrire risarcimenti monetari. Diceva José Maria Gironella, «E' meglio mettere un'idea in una testa che una moneta in una tasca».

Giovanni Saverna, Torino

Pat Buchanan filippica nel '92

Ooops, nel mio articolo di ieri un'errore di dattatura ha spostato al '96, anziché al '92, la filippica di destra di Pat Buchanan. Mi scuso con i lettori, con Buchanan e ringrazio Marina Della Croce per avermi segnalato l'imprecisione.

Gianni Riotta

REDAZIONE AMMINISTRAZIONE TIPOGRAFIA
10126 Torino, via Marenco 32, tel. 011/6568111, fax 011/6568200. Roma, via Barberini 36, tel. 06/47884, fax [redacted] Milano, piazza Cavour 2, tel. 02/762281, fax [redacted]
Internet: www.lastampa.it
ABBONAMENTI
[redacted] Torino, via Arsenale 80, tel. 011/56361, fax [redacted]. Italia 6 numeri c.c.p. [redacted] intestato dir. pubb. anno L. [redacted] (€ 190,56); Estero: L. 577.000 (€ 298,04). Arretrati L. 2000 (€ 1,54). Una La Stampa (Lire 1500-2000) pubblicata dalla in Lira Italy, è l'ARIES yearly. Periodicals postage paid at L.I.C. New York and additional mailing offices. Send address changes to La Stampa c/o speedimpex. Usa inc - 2502 48th avenue - LIC, NY 11101-5421.

SERVIZIO ABBONAMENTI
Abbonamento annuale 6 giorni: L. 300.000 (€ 159,04) (L. 1000 a copia € 0,51).
Per sottoscrivere l'abbonamento inoltrare la richiesta tramite fax al numero 011/3029[redacted], numero Pronto Indirizzando a: La Stampa, via Roma 80, 10121 Torino; per telefono: 011/3630[redacted]: [redacted] Cognome, Nome, Indirizzo, Cap, Telefono.
Forme di pagamento: conto corrente postale [redacted]; bonifico bancario sul conto n. [redacted] dell'Istituto Bancario S. Paolo di Torino; Carta di Credito [redacted] il n. verde [redacted]; direttamente presso gli sportelli del Istituto La Stampa, via Roma 80, Torino.
[redacted]: fax 011/3647[redacted], [redacted]

CONCESSIONARIA PUBBLICITÀ Pubblimappa Spa. Direttore [redacted] 20122 via G. Cardoni 20, tel. 02/24484611, fax 02/24484[redacted]. Milano [redacted] Abbiategrasso d'Angelo 68, tel. 011/6681211, fax 011/6681200. Bari via Amendola 166/B, tel. 080/5485111. Bologna via Amendola 13, tel. 051/253951. Padova via Gattamelata 100, tel. 049/8773144. Catania corso Sicilia 37/43, tel. 095/7380311. Firenze via Don Minzoni 46, tel. 055/561192. Genova via D'Annunzio 2/10, 3° piano, tel. 010/[redacted], fax 010/[redacted]. [redacted] via Lazio 19, tel. 06/4203180. Roma via Barberini 36, tel. 06/4200[redacted], fax [redacted]

LE LETTERE VANNO INVIATE A:
LA STAMPA
Via MARENCO 32
10126 TORINO
FAX
011-6568039
E-MAIL:
lettere@lastampa.it

Noir al femminile e lesbian thriller: in America e in Germania si afferma un nuovo genere letterario

Le protagoniste sono vendicatrici che agiscono all'interno della legge ma più spesso ai suoi margini impegnate a smascherare insieme con i colpevoli di turno le ipocrisie del potere maschile

Patricia Cornwell, una delle scrittrici di noir al femminile che guidano le classifiche americane di best-seller

In alto Sue Grafton, a destra Nicola Griffith che sul suo sito Internet dialoga con le lettrici e si fa inviare le loro storie

Arrivano le detective con i tacchi a spillo

Orsi

Fra le autrici ci sono ex-infermiere laureate in criminologia come la scozzese Denis Mi[illegible] o ex insegnanti di autodifesa come l'anglo-americana Nicola Griffith

A destra la scrittrice tedesca Pieke Biermann. A sinistra l'americana Sandra Scoppettone. Entrambe sono autrici di lesbian-thriller da poco tradotti anche in Italia

COMMISSARI, detective, investigatori: già da tempo questi personaggi, te[illegible] di serie delle classifiche di best seller, hanno smesso pantaloni, barbe e sigari per indossare gonne, tacchi e rossetto senza minimamente perdere di fascino. Anzi, le invenzioni di Sue Grafton e Patricia Cornwell, [illegible] ormai [illegible] a pieno titolo - incluso il successo di vendite - tra i migliori prodotti contemporanei del genere, affiancate da nomi [illegible] noti e che in Italia sono [illegible] scoperta recente [illegible] tedesca Pieke Biermann e l'americana Sandra Scoppettone. Del resto, donne con la pistola [illegible] potevano mancare in un mercato editoriale dove i [illegible]ler risultano molto amati [illegible] lettrici.

[illegible] c'è però semplicemente un ribaltamento di indumenti e di ruoli in questi gialli al femminile. Negli Stati Uniti e in Germania, paesi dove da tempo le [illegible]ci insidiano [illegible] vicino il primato maschile, c'è per esempio una folta schiera [illegible] autrici dedite al *lesbian thriller*, già diventato [illegible] filone tutt'altro che settoriale. Come a dire, facciamo [illegible] sole, storie d'amore comprese. Donne vendicatrici, che agiscono all'interno della legge, [illegible] più spesso ai suoi margini, come investigatrici private, impegnate a smascherare, oltre ai colpevoli di turno, anche le ipocrisie del potere maschile.

E se è vero che attraverso gialli, noir e polizieschi da sempre veniamo a sapere molto sui lati oscuri o problematici della società, in quelli scritti da donne emerge addirittura qualcosa di simile a ciò che [illegible] tempo andava sotto il nome di letteratura di denuncia.

Un attributo che ben si addice a *La donna di Glasgow* della scrittrice scozzese Denise Mina, tradotto in Italia in [illegible] giorni da Guanda. Primo di una trilogia ambientata a Glasgow, il romanzo ha per protagonista Maureen, una ragazza che viene da una famiglia di alcolizzati, finita in ospedale psichiatrico per le crisi psicotiche che hanno all'origine gli abusi subiti dal padre. Il romanzo si apre con l'omicidio del fidanzato, il cui cadavere viene ritrovato in [illegible] senza che lei possa darne spiegazione. Tutto, compreso il suo passato, congiura contro di lei, ma questa volta, invece di subire passivamente le circostanze, Maureen si sostituirà alla polizia per smascherare il colpevole, anche grazie all'aiuto di un'amica che ha conosciuto durante la [illegible] terapia riabilitativa.

Ex infermiera, poi laureatasi [illegible] criminologia, Denise Mina costruisce [illegible] trama serrata e insieme un ritratto vivido del sottoproletariato scozzese, dove le istituzioni sembrano total[illegible] inadeguate allo [illegible] degrado [illegible] parte della realtà urbana. «Dopo aver lavorato in un ospedale geriatrico, per la mia specializzazione in medicina criminale ho studiato molti casi di malattia mentale legata allo stupro e credo che la mia idea del libro sia nata allora - ci racconta l'autrice. - Credo che le aule dei tribunali siano [illegible] impreparate ad affrontare i legami tra gli atti criminali e il contesto sociale in cui avvengono. Per questo ho voluto che la mia protagonista fosse sì una vittima, ma che, al [illegible] opportuno, [illegible] tirare fuori [illegible] giusta [illegible] reattiva».

E' la cronaca nera, addirittura quella più difficile da sviscerare come nel caso delle violenze domestiche - che in Scozia sono stimate nell'ordine di una [illegible] cinque famiglie - a pulsare in questo romanzo, [illegible] cui successo è stato tale da indurre Denise Mina a lasciare il lavoro per dedicarsi interamente alla [illegible]. «La mia tesi [illegible] dottorato era molto più seria dal punto di vista scientifico, ma l'hanno letta due, forse tre persone. Il libro ha avuto senz'altro una diffusione maggiore, e forse tra coloro che [illegible] hanno molte altre [illegible] di riflettere su un tema così scabroso». Una trama dove la [illegible]lenza fa capolino anche dalla parte dei «buoni» e che alla fine non ha dunque nulla di consolatorio, proprio come negli hard boiled di classe, alla James Ellroy, in cui il marcio resta intatto, proprio nei luoghi dove dovrebbe essere sanato.

Qualcosa di analogo accade in un altro romanzo appena pubblicato da Marco Tropea, *Occhi di cemento*, dell'anglo-[illegible] Nicola Griffith, che in parte rientra nella serie dei *lesbian thriller*. Più che di ce[illegible] [illegible] di ghiaccio gli occhi della protagonista, Aud Torvingen, figlia di una diplomatica norvegese, esperta in arti [illegible]li, ex agente della polizia di Atlanta e, «all'epoca dei fatti» al lavoro [illegible] detective più per passione che per soldi. Ingaggiata per smascherare l'autore dell'omicidio di un esperto d'arte, Aud si troverà coinvolta in uno di quei tipici intrecci internazionali dove [illegible] mancano droga e riciclaggio di denaro, ma in cui emergeranno soprattutto le personalità sua e della datrice di lavoro/amante e il loro burrascoso passato.

Simile più all'eroina virtuale dei videogiochi [illegible] Tomb Raider che a una investigatrice plausi[illegible]le, Aud espone invece i tratti e i sentimenti di una donna diventata un'algida eroina per necessità più che per scelta. E che, come Maureen, appare giustificata nella [illegible] sete di vendetta. Anche qui, una violenza dalla parte dei buoni c[illegible] fornisce ai lettori (lettrici?) [illegible] alto tasso di identificazione con la protagonista, almeno stando alle lettere che Nicola Griffith - che prima [illegible] scrivere insegna[illegible] autodifesa [illegible] associazioni femminili - riceve ogni giorno nel suo sito Internet (www.aff.net/people/Nicola).

Chissà che dopo essersi ispirate alla propria esperienza, Griffith e colleghe non traggano spunto proprio dai racconti di questo pubblico entusiasta e partecipe per nuove trame. Naturalmente [illegible] protagoniste donne, almeno fino a quando anche le moderne superwomen non saranno diventate un cliché.

Al teatro dei Vigilianti

L'Elba festeggia Ferrero e Napoleone

Ernesto Ferrero e Napoleone

Elena Loewenthal

ISOLA D'ELBA

DAL giardino della villa detta dei Mulini - che peraltro nemmeno Napoleone Bonaparte trovò più, ormai distrutti dal tempo - il panorama regala una vista impareggiabile, soprattutto per un imperatore sconfitto [illegible] non ancora domato. In una lontananza alterna che segue l'aria, il vento e le brume d'umidità, emergono sulla destra la protuberanza del porto di Piombino e la costa italiana.

L'imperatore in esilio, dal giardino e dalla biblioteca che in parte portò con sé da Fointainbleau e in parte acquisì in seguito tramite fedeli intermediari, controllava virtualmente i movimenti di quell'Europa che prima era stata tutta conquistata e poi l'aveva sputato via [illegible] un osso di ciliegia. Volendo, gli bastava girare lo sguardo verso una direzione ben precisa e un punto immaginario, per scorgere la natia Corsica, ben visibile se non fosse stato per uno scoglietto.

Fora'anche grazie a queste due prospettive, qui all'isola d'Elba nei suoi 300 giorni di sosta, Napoleone non si sentì propriamente in esilio: arrivato da imperatore in un'isola che contava esattamente tante anime quante egli [illegible] perso in battaglia a Essling, il «Sommo» volle fare di quest' [illegible] gentile un regno in miniatura, eppure tale. La governa con serietà e impegno, la abita con una corte di tutto rispetto.

Ci porta, appunto, la sua biblioteca, oggetto da anni di amorevoli studi da parte [illegible] un'elbana biblioteconomista, Sandra Palombo, le cui ricerche sono [illegible] da spunto e ultimento a Ernesto Ferrero per il suo *N.* (Einaudi), che dopo il premio Strega passa ad altri, più domestici (dato il tema del romanzo) ma non meno graditi allori: il 4 di agosto, giornata di pioggia incuneata in una splendida [illegible] elbana, il comune di Portoferraio (uno degli [illegible] dell'isola) gli ha con[illegible] la cittadinanza onoraria.

È seguita una festicciola nel chiostro di una ex-caserma ex convento - a segno della lunga e variopinta storia dell'isola -, coronata da una [illegible]ione intorno al libro di Ferrero, Napoleone, l'aleatico - vino dolce come il clima in cui nasce - e tante altre cose; insieme all'autore chiacchieravano Gaspare Barbiellini Amidei, Marco Ferrari, Sandra Palombo, Paolo Gasparri e l'attuale bibliotecario dei libri di Napoleone, Giorgio Battaglini.

Lo scenario era [illegible] splendido teatro dei Vigilianti - [illegible] vecchia chiesa di Portoferraio che Napoleone trovò già sconsacrata e adibì subito a teatro, e che di recente è s[illegible] la sensazione [illegible] quella di trovarsi comodamente annidati dentro un uovo dipinto. Tutto si è svolto naturalmente all'insegna [illegible] quell'understatement di classe che è [illegible]pre lo stile dell'Elba, dove gli ospiti illustri cercano davvero la tranquillità fra il verde, nelle spiagge e calette, senza fingere di fuggire ai paparazzi quando in realtà li rincorrono avidamente.

Chissà che [illegible] stesso stile composto non abbia avuto anche quella festa di Carnevale del 25 febbraio all'indomani della quale Napoleone fuggì dall'Elba per andare incontro al suo fatale, ultimo destino.

IL RACCONTO CHE HA VINTO IL CONCORSO INDETTO DA BOOKCAFE' E DALLA STAMPA

Il Sor Antonio rifà l'ufficio postale in garage

Pubblichiamo il condominio, il racconto di Cristina Bertelli che ha vinto il concorso *Il racconto dell'anno 2000*, indetto dal sito letterario Bookcafè in collaborazione con *La Stampa*. Fra i 138 partecipanti una giuria composta da Raul Montanari, Matteo Galiazzo, Paolo Nori, Pietro Spirito e Marcello Vicchio ha selezionato il racconto di Cristina Bertelli. L'autrice ha 39 anni e [illegible] a Livorno. Altre informazioni sul concorso si trovano sul sito www.lastampa.it e www.bookcafe.net

Cristina Bertelli

IL sor Antonio, benemerito dell'ufficio postale di Via della Scaletta, andò in pensione un martedì.

Commozione delle colleghe, che regalarono una cornice d'argento, e maschio commiato da parte dei colleghi che stesero sul banco un pacco lungo. Conteneva una canna da pesca di modello speciale, brevettata in Giappone dall'ing. Pino, anche lui residente in Via della Scaletta e frequentatore assiduo dell'ufficio.

Tale meraviglia comprendeva un mulinello ultrasonico, struttura in lega fotonica ed esca sintetica multifunzione, adattissima a principianti e pensionati, come avevano spiegato i colleghi. L'esca, con una apposita leva, poteva essere modificata a piacere, senza toccarla: tic un bachino, tac un gamberetto, e così via fino alla posizione 63 che innescava un animalino buffo che sembrava un barboncino, ma era meglio non usarla perché ancora non era chiaro che bestia potesse attirare. Il Sor Antonio ringraziò con calore, salutò tutti, riprese con sé l'unica penna alla quale fosse realmente affezionato e se [illegible] andò.

La Iolanda, tabacco-giornale-barista fornitrice ufficiale delle [illegible], lo vide passare [illegible] fermarsi: [illegible] ringobbito, sentenziò, «Lo fanno, quando [illegible] in pensione». Il Sor Antonio voltò l'angolo e adocchiò [illegible] fece [illegible] più due e ci tirò dentro la canna, la scatola, la carta ed anche il fiocchetto. Fece, non visto, una breve genuflessione all'indirizzo dell'ing. Pino, le raccomandate in Giappone gliela riempiva sempre lui stesso, e, onorato comunque, si avviò verso casa.

La moglie, signora Camelia, aveva preparato un pranzetto speciale, compreso di pollo fritto e crème caramel, nonostante fosse solo martedì. Tirò fuori dal cassetto i depliant dell'agenzia e li lasciò in bella vista sul tavolino: Una settimana a Udine con i frati Sabatini, Pellegrinaggio gastronomico alle terme di Rutiglione, Itinerario domestico ognuno a casa sua ma ci si vede la sera.

Apparecchiò con cura la tavola e attese il marito, finalmente in pensione. Pranzarono tranquilli, conversarono al solito e pisolarono in penombra. Poi il sor Antonio andò a sedersi in poltrona e lì rimase. Nel senso che proprio non si alzò più, se non per le urgenze.

La sig[illegible] Camelia languiva. Non sapeva che fare. Girava per casa torcendosi [illegible] mani in silenzio, con [illegible] lacrima in cima in cima. Provò a tentarlo con le carte, a conquistarlo alla dama, a coinvolgerlo con i rebus: nulla, [illegible] seduto in poltrona e guardava nel muro.

Si consultò col condominio tutto, che partecipava in silen[illegible] allo strazio, ma [illegible] che fare. A uno a uno salivano [illegible] casa, lo guardavano dalla soglia e andavano via, chi scuotendo la testa, chi con [illegible] lacrime agli occhi. Poi un giorno il sor Antonio si alzò e disse:

«Vado in garage». La signora Camelia trattenne il respiro e [illegible] lacrime a stento. Qualsiasi [illegible] meglio che vederlo lì. A buio, quando risalì non osava guardarlo negli occhi, non sapeva [illegible] avrebbe visto. Volle comunque considerarlo un miglioramento. Il sor Antonio passava le giornate in [illegible] rientrava gratinato di segatura e [illegible], mangiava [illegible] silenzio e tornava giù. Cosa facesse nes[illegible] lo sapeva. Romolo del pianterreno diceva che sentiva battere e segare, ma anche con lui non aveva fatto parola.

Nessuno osò andare a guardare per timore di rivederlo in quella poltrona. Una mattina, la signora Camelia stendeva i panni fuor di finestra, vide l'Ape del vetraio entrare traballando in cortile: e[illegible] dubbio, ma lo tenne per sé. Qualche giorno dopo il Sor Antonio si svegliò fischiettando, si fece la barba con cura, giacca, [illegible] vatta e disse: «Vado in ufficio» e uscì. La signora Camelia, che ormai non respirava neanche più per non disturbarlo, non [illegible] scoppiò in [illegible] pianto dirotto. [illegible] dalla vicina: «È impazzito, oddio, oddio dove sarà andato!» e si stropicciava il grembiule e si tirava la collana e piangeva e piangeva. Furono convocati i piani 3° e 4°, il secondo no perché erano arrivati da poco. Arnaldo disse: «Lo seguo!» e scese, ma non era più in vista. Girò in cortile e vide aperto il garage. Ci passò davanti senza parere. Il sor Antonio era lì, sorridente, dietro il banco dell'ufficio postale. Sul vetro un cartello annunciava: SPORTELLO 5 VAGLIA E RACCOMANDATE.

Arnaldo tirò dritto e risalì in casa portando [illegible] tragica notizia: «È andato, [illegible] è in garage che [illegible] l'ufficio postale!». La signora Camelia, che aveva appena smesso di piangere, ristaccò subito, questa volta direttamente tra le braccia della vicina. Adesso sì, che n[illegible] sapeva che fare. Si convocarono anche quelli degli ammezzati, del pianterreno e perfino il portiere. Riunita la commissione, a casa Cecchini perché avevano il salotto più grande, si passò alle proposte: «chiamiamo l'ambulanza», «mandiamoci [illegible] poli[illegible]», «diciamogli che [illegible] poste [illegible] chiuse per sciopero per tutto l'anno» e così via finché Romolo disse: «Io, vado a fare un vaglia».

Scese tra il silenzio di tutti. Si affacciò composto sulla porta del garage e disse che doveva fare [illegible] vaglia [illegible] sor Antonio lo accolse [illegible] calore, lo fece sedere e parlarono del più e del meno, lui sempre dietro il vetro.

Romolo risalì a casa Cecchini, raccontò e disse: «Domani ci torno» e così fece. Piano piano si affacciarono tutti al garage, alcuni più timidi, altri d[illegible]. Certi si fermavano a chiacchierare e altri leggevano il giornale. Si fecero dei sistemoni al Totocalcio e nessuno vinse. Alle dieci Iolanda portava i cappuccini e li [illegible] tavoli, che erano stati allestiti spostando la biciclette e le damigiane. Il postino infilava le lettere sotto il vetro e a volte si fermava anche un po' perché si sentiva a casa. Un volta portò perfino una cartolina dal Giappone, dell'ing. Pino, indirizzata a «garage del sig. Antonio delle Poste» che diceva: «Basta con le canne da pesca. Torno».

La signora Camelia passava a chiedere cosa voleva per pranzo e qualche volta invitava anche gli altri. Le riunioni di condominio si tennero lì, nel garage; il sor Antonio orchestrava il dibattito e gli altri, seduti davanti, litigavano [illegible] me sempre. Anche la tombola di Natale la giocarono lì: il sor Antonio teneva [illegible] tabellone, sempre dietro il vetro.

Benemerito del lavoro andò in pensione un martedì. I colleghi gli regalarono un canna da pesca che lui buttò

Era sempre triste e non parlava con nessuno. Poi un giorno lo scoprirono che armeggiava in cantina

UNIVERSITÀ DEGLI STUDI DI TORINO

UN'UNIVERSITÀ PER L'EUROPA

Novità per l'Anno Accademico 2000/2001 - Corsi di Laurea e di Diploma Universitario

Il sistema universitario italiano è in una fase di profondo cambiamento e l'Università degli Studi di Torino sta lavorando per adeguarsi prontamente usando la propria autonomia istituzionale per potenziare le strutture didattiche e per individuare percorsi didattici e di ricerca all'avanguardia.
Da [redacted] solo livello [redacted] laurea, di 4 o 5 anni , [redacted] passa ad un sistema che prevede [redacted] laurea triennale, [redacted] laurea specialistica di 5 anni e ulteriori livelli di specializzazione (master [redacted] dottorato).
L'Ateneo torinese comincia la sperimentazione attivando [redacted] corsi di laurea triennali nel 2000/2001

Facoltà di Agraria
Tel. 011-6708500
Fax 011-6708506
Internet: www.unito.it, www.agraria.unito.it

Corsi di Laurea
Scienze e tecnologie agrarie
Scienze forestali ed ambientali
Corsi di Laurea Triennali
☆Produzioni vegetali:
- Orientamento difesa delle colture
- Orientamento floricoltura e florivivaismo

☆Tecnologie alimentari:
- Orientamento ristorazione
- Orientamento conservazione e trasformazione dei prodotti agro-alimentari

☆Viticoltura ed enologia
Diplomi Universitari
Produzioni animali orientamento in tecnica delle produzioni animali *
Tecniche erboristiche *

Facoltà di Economia
Tel. 011-6706001-2-3-5
Fax 011-6706004
Internet: www.unito.it, www.econ.unito.it

Corsi di laurea
Economia aziendale
Economia e commercio
☆ Scienze statistiche e attuariali
Diplomi Universitari
Commercio Estero *
Economia e Amministrazione delle imprese *
Economia e gestione dei servizi turistici *
Gestione delle amministrazioni pubbliche *

Facoltà di Farmacia
Tel. 011-6707658-9
Fax 011-6707659
Internet: www.unito.it www.pharm.unito.it

Corsi di Laurea
Chimica e tecnologia farmaceutica
Farmacia
Diploma Universitario
Tecniche erboristiche (con Facoltà di Agraria) *

Facoltà di Giurisprudenza
Tel. 011-6703230
Fax 011-6703390
Internet: www.unito.it, www.cisi.unito.it/ateneo/giur

Corso di Laurea
Giurisprudenza

Facoltà di Lettere e Filosofia
Tel. 011-6703231
Fax 011-8122329
URL: <hal9000.cisi.unito.it/wf /FACOLTA/Lettere-e-l/index.htm>

Corsi di Laurea Triennali
☆Filosofia
☆Lettere
☆Scienze della Comunicazione *
☆Storia
Diploma Universitario
Operatore dei beni culturali *

Facoltà di Lingue e Letterature Straniere
Tel. 011-8394514
Fax 011-8394593
URL: <hal9000.cisi.unito.it/wf /FACOLTA/Lingue-e-L/index.htm>

Corso di Laurea
Lingue e letterature straniere

Facoltà di Medicina e Chirurgia
Tel. 011-6672147-0739
Fax 011-6672149
Internet: www.unito.it, www.molinette.unito.it

Corsi di Laurea
Medicina e chirurgia *
Medicina e chirurgia (Polo Didattico universitario San Luigi) *
Odontoiatria e protesi dentaria *
Diplomi Universitari
Dietista *
Fisioterapista *
Infermiere *
Infermiere (Valle d'Aosta) *
Logopedista *
Ortottista-assistente in oftalmologia *
Ostetrica/o *
Tecnico audiometrista *
Tecnico di neurofisiopatologia *
Tecnico sanitario di laboratorio biomedico *
Tecnico sanitario di radiologia medica *
Terapista della neuro e psicomotricità dell'età evolutiva*

Facoltà [redacted] Veterinaria
Tel. 011-6687904
Fax 011-6687904
Internet: www.unito.it, www.vetet.unito.it

Corso di Laurea
Medicina Veterinaria *
Diploma Universitario
Produzioni animali orientamento in gestione e protezione della fauna *

Facoltà di Psicologia
Tel. 011-6702039-54
Fax 011-6702061
Internet: www.unito.it, www.psych.unito.it

Corso di Laurea
Psicologia*

Facoltà di Scienze della Formazione
Tel. 011-6703340
Fax 011-6703233
URL: <hal9000.cisi.unito.it/wf /FACOLTA/Scienze-de/index.htm>

Corsi di laurea
Scienze della Formazione Primaria *
Scienze della Formazione Primaria (Valle d'Aosta) *
Corsi di Laurea Triennali
☆ Discipline delle arti, della musica e dello spettacolo
☆ Scienze dell'Educazione

Facoltà di Scienze Matematiche, Fisiche e Naturali
Tel. 011-6707866-8
Fax 011-6707895
Internet: www.unito.it, www.presmfn.unito.it

Corsi [redacted] Laurea
Informatica
Matematica
Scienza geologiche
Corsi [redacted] Laurea Triennali
☆ Chimica
☆ Chimica industriale
☆ Fisica
☆ Scienza dei Materiali
☆ Scienze biologiche
☆ Scienze naturali
Diploma Universitario
Informatica

Facoltà di Scienze Politiche
Tel. 011-6703236
Fax 011-6703249
URL: <hal9000.cisi.unito.it/wf /FACOLTA/Scienze-Po/index.htm>

Corsi di Laurea
Scienze internazionali e diplomatiche [redacted]
Scienze politiche
Corsi di Laurea Triennali
☆ Statistica
☆ Servizio sociale *
Diplomi Universitari
☆ Consulente del lavoro*
Operatore della pubblica amministrazione

Scuola Universitaria [redacted] le Biotecnologie
Tel. 011-6706674
F[redacted] 011-6706547
URL: <hal9000.cisi.unito.it/wf /FACOLTA/Scuola-Uni/index.htm>

Corso di Laurea Triennale
☆ Biotecnologie *

Scuola Universitaria Interfacoltà in Scienze Motorie
Tel. 011-745774/745554
Fax: 011-745829
URL: <hal9000.cisi.unito.it/wf /FACOLTA/Scuola-Uni/index.htm>

Corso di Laurea
Scienze Motorie*
Diploma Universitario
Scienze Motorie*

Laurea Interfacoltà
Corso di Laurea in Scienze Strategiche
(1° Biennio a Modena, 2° Biennio a Torino)

Diploma Interfacoltà
☆ Scienze e Turismo Alpino*

Scuola di Amministrazione Aziendale
Tel. 011-63991
Fax 011-6399274
URL: www.saa.unito.it
Diploma Universitario
Amministrazione Aziendale*

☆ = Novità
* = Corsi a numero programmato

Le domande per essere ammessi ai corsi a numero programmato dovranno essere presentate dal 24 luglio al [redacted]
Per le Facoltà di Medicina e Chirurgia e Medicina Veterinaria e per la Scuola Universitaria in Biotecnologie la scadenza è il 31 agosto.
Per la Scuola Universitaria Interfacoltà in Scienze Motorie la scadenza è il 15 settembre
Le domande di immatricolazioni ai corsi non a numero programmato dovranno essere presentate dal 1 agosto al 2 ottobre.
Tutte le domande vanno presentate all'ex Istituto Prinotti – Piazza Bernini angolo via Bruino, 4/a Torino – dal lunedì al venerdì dalle ore 8.30 alle ore 16.00.

tel 011/4331569

8	9	10	11	12
		OLIVIA		
	[redacted]			

Una fondazione culturale ha destinato 5 borse di studio tutte di diversa durata (da 8 a 12 mesi) e da utilizzarsi in un diverso Stato extraeuropeo a 5 studentesse di 5 diverse facoltà. Le prescelte hanno nomi e cognomi tutti diversi e provengono da atenei di 5 città diverse.

1. Fernanda è studentessa di agraria; la Gialli lo è di biologia e la sua borsa dura un numero dispari di mesi.
2. La studentessa con la borsa di 9 mesi è di Roma, quella che ha ricevuto la borsa per il Canada è di Torino.
3. La borsa della Neri dura 1 mese più di quella della ragazza di Napoli; la ragazza di Pisa andrà in Australia.
4. La Verdi non studia economia e andrà in uno Stato del continente americano.
5. La studentessa di ingegneria a Milano non è Marisa, la quale starà in Brasile per più di 6 mesi.
6. La borsa della Rossi dura 2 mesi più di quella della studentessa di medicina e 1 più di quella di Claudia.
7. La borsa di Olivia è di 10 mesi; la borsa di Veronica 2 mesi più di quella della Bianchi.
8. La ragazza di Pisa ha la borsa che dura 1 mese più di quella diretta negli Stati Uniti e 1 meno di quella per il Giappone.

Quanti mesi dura la borsa in Giappone? Qual è la facoltà di Claudia? In che città la Gialli è iscritta?

	a	b	c	d
1	N	T	O	C
2	O	N	L	O
3	O	R	L	G
4	P	M	O	O

	a	b	c	d
1	N	I	M	D
2	A	D	I	I
3	R	O	R	S
4	E	I	C	E

In ciascuno [redacted] dovete [redacted] il maggior numero possibile di parole attraversando [redacted] contigue. In una parola ogni lettera può essere usata una [redacted]. Per esempio nella griglia a destra, da b2 si legge DISCRIMINARE: noi abbiamo trovato altre 50 parole di almeno 5 lettere (12 la più lunga). E voi? Nella griglia a sinistra si celano molte parole che hanno la O come unica vocale. Esempio: da [redacted] PROLOGO. Noi ne abbiamo trovate in tutto 11 di almeno 6 lettere (10 la più lunga): E voi? Scriveteci!!!

All'incirca 3 anni fa ricevetti la telefonata di Furio, un amico d'infanzia, che, ricordandosi la mia passione per i cavalli, mi propose di rilevare assieme a lui la scuderia «Tritta e Galippa». «La conosco bene - volle [redacted] Furio - perché il proprietario è amico di mio padre. Non ti dico quanti cavalli ci sono; sappi però che i bai sono di più dei neri e la differenza è il triplo della differenza tra i neri e i sauri». Sentendomi pensieroso, ingarbugliò ancor più il resoconto: «Tieni conto che i cavalli sauri sono 7, i neri sono più dei sauri e i bai sono in numero compreso tra 12 e 18». Mi bastò: avevo capito quanti erano i cavalli! Quanti erano complessivamente i cavalli?

ORIZZONTALI: 1. Canto popolare nordamericano; 7. Schiacciata di tennista; 12. Il nome della Bonaccorti; 16. Evitano [redacted]; 17. Mancanza di coraggio; 18. Elenco sulla locandina; 20. [redacted] fiore in fiore; [redacted] Iniz. di Marconi; 23. Avviso... al lettore; 26. Difetto; 27. Articolo... per amiche; 28. Il centro di [redacted]ra; 30. Il nome di Wilde; 31. [redacted] molto bravi; 33. Alto ufficiale (abbrev.); 34. Lo Stato di Little Rock; 35. Scrisse «L'autobiografia di Alice Toklas»; 39. Una [redacted] del falco; 41. Tenere [redacted] propria autorità; [redacted] pentola di terracotta; [redacted] Lo Stato [redacted] Concord; [redacted] Una delle sorelle Brontë; [redacted] Dilatazione della pupilla; 49. Il nome [redacted] Fitzgerald; [redacted] Un idrocarburo [redacted]; 53. Iniz. [redacted] Pitagora; 54. Il [redacted] scultore Fabbri; 56. Invernale... [redacted] D'Annunzio; 58. Quello secco è il più gradito; 61. Smangiare; 63. [redacted] propaga dall'ipocentro; [redacted] Banca vaticana (sigla); 67. Cosa ciceroniana; 68. In provincia di Siracusa; 70. Il quadrupede araldico in posi[redacted] di riposo sulle zampe posteriori; 71. Il nome della Sastre; [redacted] Cifra imprecisata; 74. Relativa al XIX secolo; 77. [redacted] lombarda; 78. Vulcano antartico; 79. Fa lordo il netto; [redacted] Il fiume di Barna; 81. Capo[redacted]; [redacted] Preposizione per dentro.

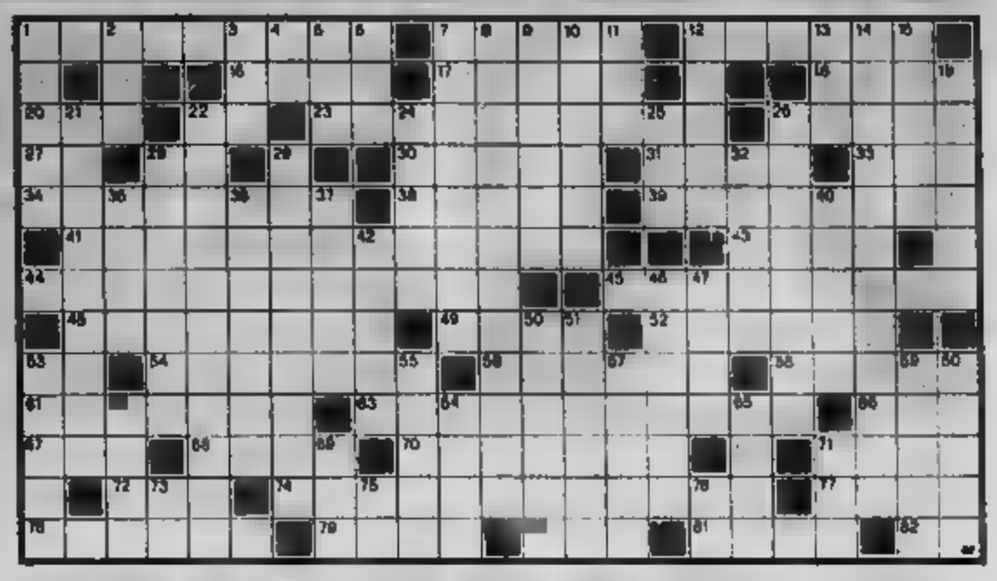

[redacted]: 1. Teatro [redacted] 2. Il verbo più breve; 3. Il nome [redacted] Cruise; 4. La città [redacted] Abramo; 5. Lato di palazzo; 6. Il nome [redacted] Tyler; 7. Togliere gli indumenti; 8. Famoso storico delle religioni romeno; 9. St[redacted] dell'Aquila; [redacted] Scrisse «Tri[redacted] Shandy»; 11. Dinastia cinese; 12. Fuggita [redacted] carcere; 13. Ghiaccio a Detroit; 14. Piccolo [redacted] di pasta dura; 15. Ippodromo inglese; 19. L'abito lungo [redacted]; [redacted] Eternamente; 22. Il massiccio con la punta [redacted] Marmora; 24. La catena montuosa col Ballon de Guebwiller; [redacted] Il titolo di Nicola II Romanov; 26. Lisciata in falegnameria; 28. La capitale dell'Iraq; [redacted] Piacentino... in provincia [redacted] Piacenza; 32. Lo pratica l'atleta; 35. Il frutto dell'actinidia; 36. Pezzo del clavicembalo; 37. Il gentil... femminile; 40. Copia identica; 42. Roditore che va [redacted] letargo; 45. Sherlock di Conan Doyle; [redacted] Privi di fede; [redacted] Pilastro [redacted] sporge dal muro; 51. Favola boschereccia del Tasso; 53. Sferette preziose; [redacted] James pittore belga; 57. Pianta ornamentale; [redacted] Nome [redacted] donna; 60. Il [redacted] [redacted]; [redacted] Trattore; 64. Moltiplica per dieci; 65. Saluto amichevole; 69. Il decimo mese del datario; 71. Incognita matem[redacted] 73. Fiume siberiano; 75. Porto pugliese (sigla); [redacted] [redacted]dali [redacted] Baglioni.

Proposte	(B)(A)(A)(R)	●○			Risposte
	(A)(N)(A)(B)	○			
	(A)(N)(G)(V)	●			
	(N)(R)(V)(B)	●●○			
	(B)(A)(R)(V)	●●○			

Proposte:
A=azzurro
B=bianco
G=giallo
N=nero
R=rosso
V=verde

Risposte: nero = colore giusto al posto giusto; [redacted] = colore giusto al posto sbagliato.
Sulla base delle cinque proposte e risposte presentate, trovare la giusta combinazione finale.

A cura [redacted]

Le soluzioni saranno pubblicate su **LA STAMPA** [redacted] martedì 8 agosto [redacted]

[redacted] fine mese, [redacted] e domenica 27, la cittadina di [redacted] (Trento) festeggerà l'edizione [redacted] 20 [redacted] del suo torneo, [redacted] un appuntamento di risonanza europea per non dire mondiale. Si gioca a dama internazionale, sulle cento caselle, ed oltre a tutti i migliori italiani è attesa la partecipazione [redacted] da tutte [redacted] che [redacted] nel corso degli anni [redacted] tutti i più bei nomi del damismo mondiale, con parate di iridati convenuti nella «capitale italiana della dama» per manifestazioni [redacted] squadre, che hanno sempre avuto più risonanza all'estero che in Italia, dove (purtroppo) il nostro gioco non è tenuto in grande considerazione dai mass-media. Il programma dell'edizione [redacted] torneo [redacted] reperibile su Internet, con link [redacted] sito della [redacted] (www.fid.it).

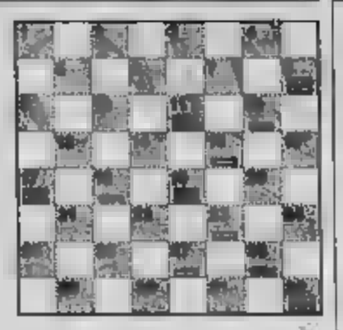

Diagramma: Problema di Venanzio Raffaelli. Il Bianco vince in 3 mosse.

Fin [redacted] primordi, il gioco degli [redacted] Eti è [redacted] considerato il «passatempo» per eccellenza di nobili, persone [redacted] e comunque con molto tempo disponibile. Oggi l'attenzione dei media punta ai VIP a scalpore ha fatto il torneo organizzato a Pasqua a Portofino che ha coinvolto tra gli altri Paolo Fresco, presidente della Fiat, Giorgio Falck e Giordano Zucchi. Una gara di cui si sono occupate con lunghi articoli testate come Panorama e «Sette», il supplemento del Corriere. Così abbiamo saputo che [redacted] nomi [redacted] come quelli di Ennio Morricone, Enrico Ruggeri, Roman Vlad, Giuseppe Pontiggia, sono [redacted] anche Saverio Vertone, Franco Debenedetti, Andrea Bocelli. Personaggi che giocano per il piacere [redacted] partita e [redacted] a livello agonistico, [redacted] la cui passione dimostra [redacted] il «Nobil Giuoco» sia qualcosa di più di [redacted] semplice moda.

Diagramma: Jonkman - De Vreught. Il Bianco muove e vince

Primi screzi con il computer?

Tranquilli, Venite con voi.

VOBIS

E' UNA MAESTRA D'ASILO NELLA NUOVA SERIE TELEVISIVA

La ragazza di Piazza di Spagna. Romina partecipa alla fiction del '97, con la regia di Sanchez, [redacted] alle sucessive del '98, regista Lazzotti e del '99 regia di Donna. E' la storia di una ragazza che vuol fare la modella e si innamora del principe Edoardo Forti di San Secondo

Piovra 7. Romina Mondello partecipa al serial andato in onda il 5 marzo 1995 su Raiuno. Il film tv nel corso dei sei episodi porta alla luce associazioni segrete impegnate nel riciclaggio di denaro sporco. Nel cast c'erano anche la Millardet, Bova, Girone, Bolkan e Herlitzka

«Il palcoscenico è disciplina e ti dà il tempo per provare, cinema e tv non lo consentono. Bellissima l'intesa con la Falk [redacted] Borgio Verezzi»

ROMINA

C'è il teatro nel mio futuro

Fulvia Caprara

ROMA

Da trepida fanciulla in attesa dell'amore a «ragazza in bilico», sospesa tra un passato [redacted] tossicodipendenza e un presente sempre incerto, [redacted] da una passione maledetta e dalla possibilità di ricadere nel baratro da [redacted] to all'altro: non si [redacted] ancora spenti gli echi del debutto teatrale a Borgio Verezzi, nella versione diretta da Rossella Falk delle «Notti bianche» di Fëdor Dostoevskij, che Romina Mondello è di nuovo sul set, a Roma, per interpretare, nella serie televisiva «Cuccioli», [redacted] ruolo della maestra d'asilo Roberta. [redacted] cappellino di paglia con i fiori e all'ampio abito grigio di Nastenka, l'[redacted] ha già sostituito i pantaloni neri, gli anfibi e la camicia amaranto di una ragazza dinamica che vive la sua giornata fianco a fianco con i bambini. Eppure non c'è niente da fare, l'incontro con la Falk l'ha folgorata e, ora, dopo [redacted] fiction (dall'esordio nella «Piovra 7») dopo la breve parentesi (solo 12 puntate) nella «Domenica in» dell'anno scorso, Mondello non ha dubbi: il teatro d'ora in poi verrà prima di ogni [redacted]. «Il palcoscenico - spiega - t'insegna la disciplina, c'è il tempo di provare e riprovare, di costruire il personaggio passo dopo passo, sia dal punto di vista psicologico che fisico, un'opportunità che il cinema e la tv non offrono quasi mai».

Con la Falk, racconta l'attrice ventiseienne, è nata un'intesa speciale: «Durante le prove non facevo che ripetermi "quanto sono fortunata": poche persone possono insegnare quello che ho imparato da lei. Rossella è puntigliosa, precisa, severa quanto basta e anche estremamente timida; sentirmi amata e stimata da lei è stato importantissimo. La sera del debutto è venuta [redacted] camerino e [redacted] ha regalato una scatola di legno [redacted] dentro un fazzoletto di seta [redacted] ste ricamata una "R"; in teatro avevo già lavorato, ma con registi uomini, stavolta ho incontrato una donna, capace di percepire certe cose piccole, segrete. Certamente lavoreremo ancora insieme, stiamo già pensando a nuovi possibili spettacoli».

Nel frattempo, fino a Natale, Mondello sarà impegnata sul set [redacted] «Cuccioli» dove recita gomito a gomito con Amanda Sandrelli: «Ero scettica all'idea di impegnarmi in una cosa tanto lunga - racconta - ci tengo a mantenermi sempre degli spazi liberi, per poter scegliere cose diverse. Ma il personaggio di Roberta, un maschiaccio che sa fare di tutto, mi ha convinta, così come mi è piaciuto il fatto che la storia racconti, insieme con altre cose, l'amicizia tra due ragazze che si conoscono da quando sono bambine. E poi sul set ho trovato un'amica vera, Amanda, con cui mi trovo veramente benissimo, c'è un grande filling tra di noi, cerchiamo sempre di darci una mano». Non ci sarà tempo, almeno a breve scadenza, per altre esperienze tipo «Domenica In»: «Ho un'età che mi consente di scoprire, di mettermi alla prova, di capire che cosa sia meglio per me. L'anno scorso, dopo [redacted] puntate, ho deciso di lasciare la trasmissione per fare cinema, ma a Raiuno sapevano bene che non avrei continuato per tutto l'inverno, hanno insistito molto per farmi accettare la proposta, ho detto di sì, ma quando poi ho scelto di andare via mi hanno lasciata libera, senza problemi, con grande correttezza».

Questo non vuol dire che le [redacted] mane con Amadeus non le abbiano insegnato niente: «Anche quella è stata una grande scuola, e un debutto importante perché non avevo mai fatto prima [redacted] tenimento. Io, però, faccio l'attrice, potrò anche andare ancora in tv, per impegni più brevi, [redacted] la prima [redacted] la recitazione». [redacted] prossimi mesi vedremo Romina Mondello in «Orient Express», un film di Mark Roper con cast internazionale in cui ha recitato in inglese in presa diretta: «Qui sono una top model all'apice del successo in viaggio sul celebre [redacted] che, a un certo punto, [redacted] attaccato da un gruppo di estremisti islamici i quali tra[redacted] i viaggiatori [redacted] loro ostaggi». D'ora [redacted] poi, fa sapere Mondello, anche i film verranno scelti con la massima cura: «Preferisco pensarci bene, e poi l'ho detto, il teatro, da adesso, avrà sempre la precedenza».

«Dolce e insicura [redacted]»

Amanda Sandrelli interpreta Sara nella fiction Rai prodotta da Rizzoli

ROMA

Ha un figlio di due anni e mezzo, Rocco, e per lì mondo dei più piccoli ha sempre avuto un debole: che cosa c'era di più adatto, per Amanda Sandrelli, che il ruolo della maestra d'asilo Sara? «La cosa bella - dice l'attrice - è che tutto il racconto è filtrato dalla sensibilità dei bambini, guardato dal loro punto [redacted] vista, anche quando affronta temi duri come quello della morte. Del mio personaggio, che mi somiglia molto, ho cercato di capire i retroscena, le ragioni della sua generosità e del suo altruismo. Sara è una abituata a rimboccarsi [redacted] maniche e a trattare, ma io non l'ho mai vissuta solo come un tipo dolce e disponibile; le persone come lei sono spesso molto insicure, bisognose di sentirsi amate e accettate». All'inizio della storia scritta da Carlotta Wittig, Barbara Cappi e Salvatore [redacted] con il regista Paolo Poeti, Sara decide, insieme con l'amica Roberta, di rilevare la scuola materna ereditata dalla zia tentando, tra mille difficoltà, di migliorarla. Il rapporto con i bambini la mette in contatto con i tanti problemi delle loro famiglie ed è per questo che il regista sottolinea il taglio corale di «Cuccioli»: «Più delle singole vicende è importante l'insieme; direi che questa è una fiction "multigenere" perché contiene un po' di tutto, il dramma, ma anche la leggerezza, insomma la commedia della vita».

Prodotta per la Rai da Angelo Rizzoli, la serie «Cuccioli» (sei episodi da 100 minuti l'uno in onda [redacted] primavera del 2001) [redacted] interpretata, oltre che dalle due protagoniste, da una schiera di bambini di età compresa tra i 4 e i 5 anni e mezzo, e poi da Simona Marchini nella parte di una vedova che abita proprio [redacted] fronte all'asilo, da Maurizio Mattioli che è il padre di Roberta (Mondello), da Ottavia Piccolo, Stefano Masciarelli, Danny Quinn, Gabriella Pession, Luciano Virgili. «Lavorare con i bambini - [redacted] Poeti - [redacted] difficile, ma anche gratificante: davanti alla macchina da presa loro sono sempre in grado di stupire, di far scattare quel momento creativo che [redacted] la qualità di un'inquadratura».

Amanda Sandrelli e Romina Mondello protagoniste di «Cuccioli» la fiction prodotta per la Rai da Angelo Rizzoli, sei episodi in onda nella primavera del 2001

Scelti con particolare attenzione («Non c'è traccia di bambino oleografico, nè di infanzia glamour da pubblicità»), i piccoli appartengono, nella storia, a famiglie di diverse estrazioni: «Ci sono i borghesi, gli immigrati, i "coatti" palestrati, e poi i genitori infelici, dispotici, apprensivi o troppo distratti, il tutto intrecciato in una trama di racconto anticonvenzionale che richiede al pubblico un approccio attento».

Dopo «Cuccioli» Amanda Sandrelli ha intenzione di «stare un po' ferma, accanto al mio bambino che adesso è con la nonna e che, quest'inverno, inizierà l'asilo. [redacted] era piccolissimo e ancora lo allattavo me lo sono sempre portato dietro, vincendo l'istinto di abbandonare qualsiasi impegno e stare sempre con lui. Certo, la fatica c'è stata, ma mi sono goduta quel periodo, senza p[redacted] parmi di tutti quelli mi dicevano "stai attenta, ingrasserai" e così via. Quando ho [redacted] ho perso in [redacted] mesi i chili che dovevo perdere, senza nessun problema». [f. c.]

Al Festival di Locarno

Amore, soldi [redacted] ipocrisia [redacted] film di Davies

[redacted] È [redacted] UN [redacted]

LOCARNO

Anche se per molti festivalieri assume un senso denigratorio, l'espressione «un film alla Ivory» è ormai comunemente usata per indicare un prodotto anglosassone di ispirazione letteraria, ambientato negli ipocriti salotti della buona società d'epoca. Presentato [redacted] sera fuori competizione al pubblico del Verbano, «La casa della gioia» rientra nella categoria: [redacted] tratto dall'omonimo romanzo dell'americana Edith Wharton (Editori Riuniti) e si svolge nella New York dell'inizio del secolo (una cornice ricreata con sfarzo viscontiano in Inghilterra), dove il pregiudizio di classe e il dio denaro hanno la meglio sulla rettitudine morale e l'amore. Il dato curioso [redacted] che la pellicola è firmata da Terence Davies, [redacted] autore che [redacted] quasi sempre lavorato sul filo dell'autobiografia, elaborando un cinema personalissimo e suggestivo costruito sul flusso frammentario della memoria: dallo straordinario «Trilogy», che lo impose all'attenzione proprio qui a Locarno nel 1983, all'emozionante «Voci lontane, sempre presenti», vincitore del Pardo d'Oro nell'88.

Ma non [redacted] che Davies [redacted] ia tradito se [redacted]. [redacted] attirarlo verso il libro della Wharton è stata l'attualità di una storia che parla di «bellezza di superficie, venalità, soldi e posizione». Il regista ha dichiarato: «Non ho fatto niente per compiacere [redacted] pubblico. Ho detto [redacted] dall'inizio che intendevo rispettare la forma del romanzo e che tale impegno [redacted] tassativo». Al giorno d'oggi, un atteggiamento più trasgressivo che proporre scene di sesso e violenza. C'è da chiedersi infatti [redacted] «The House of Mirth» [redacted] il titolo originale), che [redacted] momento della pubblicazione nel 1905 fu immediatamente un best seller, un secolo dopo può interessare lo spettatore medio contemporaneo. Il quale forse non ha i parametri culturali necessari [redacted] collocare la tragica odissea [redacted] personaggio a suo modo protofemminista, crudelmente distrutto da una società in cui la donna molto più degli uomini subiva la costrizione dei rituali e dei moralismi.

La seducente Lily Bart, che all'inizio del film vediamo emergere solitaria fra i vapori di una stazione ferroviaria, è st[redacted] allevata da [redacted] ricca zia in un lusso che con la sua modesta rendita n[redacted] potrà mantenere se non trova [redacted] marito danaroso. Sennonché Lily non riesce ad accettare l'idea che la sua vita dipenda da un contratto matrimoniale, anche perché [redacted] Lawrence, avvocato di belle speranze. Pur assediata da facoltosi ammiratori, la giovane temporeggia, perdendo denaro al bridge e trascurando di salvaguardarsi dalle trappole delle perfi[redacted] rivali [redacted] amore. [redacted] usa dai salotti, diseredata e abbandonata da tutti, Lily scivolerà verso una sorte fatale.

Per sua natura, un melò traboccante di personaggi e intrighi ricorda sempre un poco un romanzo sceneggiato e «La [redacted] della gioia» non sfugge alla regola. Tuttavia Davies è riuscito in molte occasioni a imprimere al film una particolarissima emozionalità: facendo uso di quelle sue caratteristiche «carrellate» che trasportano lo spettatore non nello spazio, bensì nei recessi dell'animo; e rifacendosi figurativamente ai dipinti del pittore americano John Singer Sargent, che ha immortalato [redacted] tra ombre e luci il [redacted] mondo di fine '800.

A incarnare efficacemente la sfortunata Lily [redacted] la Gillian Anderson di «X-Files», ma tutto il cast [redacted] ottimo a partire [redacted] Eric Stoltz che interpreta Lawrence con squisita sensibilità; e con un inaspettato Dan Aykroyd, sinistro al punto giusto nel ruolo di un cinico seduttore.

La stagione si [redacted] aperta ufficialmente venerdì [redacted] con il Ballo della Croce Rossa, presente tutta la famiglia Grimaldi [redacted] piccola Charlotte

Una [redacted] cascata di stelle [redacted] Montecarlo

In arrivo Joe Cocker, Bocelli [redacted] Antonello Venditti

[redacted]

Andrea Bocelli, reduce dalle polemiche fiscali, si esibirà venerdì prossimo [redacted] Sporting Club

Andrea Monari

MONACO

Nella sala gremita partono [redacted] di «Diamonds are forever» (tema del film «Una cascata [redacted] diamanti») e Shirley Bassey entra in scena. Ad [redacted] dei tavoli, vicino al palco, [redacted] seduto James Bond, alias Roger Moore [redacted] l'attuale compagna Christina Tholstrup, anche [redacted] nel film [redacted] ruolo di 007 era di Sean C[redacted] ry. E' incominciata così, venerdì sera, la parte più intensa del Gala benefico della Croix Rouge, nella Salle des Etoiles, decorata in bianco e rosso, i colori della Croce Rossa e [redacted] Principato. Il [redacted] aperto [redacted] stagione ricca di eventi che vede ospiti dello Sporting Club nomi di richiamo, da Joe Coker a Andrea Bocelli e Antonello Venditti.

Sotto gli occhi dei mille invitati [redacted] da tutto il mondo, i principi, ai tavoli centrali, venerdì sera, [redacted] apparti tutti in grande forma. Ranieri e l'erede al trono Alberto, poi Stephanie, [redacted] fasciatura a polso e metà palmo destri, in un abito con spacco davanti, aderente bianco, con fascione argentato, uguale al decoltè con re[redacted] da smoking. Caroline di Hannover, [redacted] il [redacted] Hernst-August in un vestito lungo di raso color glicine. Molti speravano di vedere la bella Charlot[redacted], figlia quattordicenne di Caro[redacted] e di Stefano Casiraghi ma per lei non è [redacted] venuto il tempo dei balli. Charles Aznavour, reduce da cinque concerti consecutivi, sempre allo Sporting e ospite al tavolo di Ranieri, ha presentato con grande simpatia e savoir faire, la tradizionale tombola dotata di premi come collier, parure, viaggi aerei e crociere. La passerella all'entrata dello Sporting Club si è già consumata secondo copione, ma è da qui che la serata è decollata, grazie ad una grandissima Shirley Bassey. Dodici canzoni, fra le quali «Grande, grande, grande» di Mina e «Dio come ti amo» di Modugno, poi «Something» [redacted] «Hey Jude» dei Beatles. Applausi e fiori sul palco. Al tavolo di Chaumet [redacted] Afef, porta una broche di diamanti montata [redacted] un collare di satin nero e indossa un corpetto grigio e una gonna plissettata di Valentino: «Vengo volentieri a Montecarlo, qui vive parte della mia famiglia» dice. Con lei ci sono anche Alessandra e Massimiliano Vallarino Gancia, Adolfo Folonari, Umberto e Franco Gusalli Beretta. A quest'ultimo viene presentato l'attore Jean-Claude [redacted] Damme che non perde tempo e chiede le armi per il suo nuovo film. Maria Grazia Cucinotta è la regina al tavolo di un altro gioielliere, Repossi. In un abito antracite con perline color rubino dice: «Non sono una presenzialista, [redacted] il fine [redacted] di questa serata mi trova favorevole» e parla del prossimo film che girerà tra Procida e New York.

Fra gli abituè Gina Lollobrigida e l'astronauta Buzz Aldrin. Poi Ivana Trump in un vestito molto sexy di pizzo trasparente su fianchi e gambe e per il resto in lamé argento. E' accompagna[redacted] [redacted] marito [redacted] Gastani. Non passa inosservata la cascata di smeraldoni di Dewi Sukarno, vedova dell'ex presidente indonesiano, mentre si fa guardare per la sua bellezza la top [redacted] de Vasconcellos. Al gala del gala è venuta anche Rita Rusic, ex moglie di Vittorio Cecchi Gori: «E' giusto fare beneficenza con [redacted] come questa». La serata, da 1 milione 800 mila lire a testa è scivolata via. Cena, tombola, concerto e fuochi d'artificio. Il ballo è stato aperto da Alberto e Stephanie. Alle due meno venti del mattino Ranieri se ne è andato e la festa è finita. [redacted] Montecarlo continua l'esta[redacted] di mondanità e grandi ospiti. Stasera allo Sporting Club c'è Joe Cocker. Venerdì prossimo arriva Andrea Bocelli, poi Kool and the Gang e Sisters Sledge insieme il 18-19-20, quindi Antonello Venditti il 25-26-27. Infine 7 e 8 settembre i Rondo' Veneziano e Noa.

Fra i mille invitati Afef Ivana Trump, [redacted] Rusic Maria Grazia Cucinotta La Lollo in compagnia dell'astronauta Aldrin Sul palco Shirley Bassey

Maurizio Micheli
Benedicta Boccoli
come Sordi e Vitti
in «Polvere di Stelle»

Nostalgia di avanspettacolo

POLVERE di stelle tenuto a battesimo alla Versiliana si distingue dagli adattamenti teatrali di film, a questo punto innumerevoli (e il fenomeno non è solo italiano), per la natura squisitamente teatrale della pellicola d'origine, diretta e interpretata da Alberto Sordi, con illustri ascendenti come «Vita da cani» di Steno e Monicelli e «Luci del varietà» di Lattuada e Fellini: affettuose celebrazioni delle casereccie, vitali volgarità dell'avanspettacolo, genere rapidamente ucciso dalla diffusione della Tv. In «Polvere di stelle» una compagnia di guitti di infimo ordine dopo essersi barcamenata nell'Italia bellica capita a Bari poco dopo l'arrivo degli americani, e per mancanza di concorrenti si vede assegnare il prestigioso teatro Petruzzelli con l'incarico di divertire le truppe. Ovviamente il successo fa girare la testa ai poveri comici, ma la pacchia dura poco, ché la fine della guerra ristabilisce le gerarchie. Rielaborando il copione al quale egli stesso aveva collaborato, il compianto Bernardino Zapponi con Maurizio Micheli ha risolutamente eliminato ogni diversivo in favore del recupero-antologia di vecchi numeri di varietà (di serie B, beninteso) e di canzoni storiche anteguerra, con la sola eccezione dell'ormai mitica «Ando' hawai - se la banana non ce l'hai», composta da Piero Piccioni per il film. Nella troupe capitanata da Micheli tutto è dunque teatro, e così come i guitti recitano nella vita - viaggiando in treno con un numero di biglietti inferiore a quello dei passeggeri, o trafugando cibarie a un possidente abruzzese di cui sono ospiti -, durante le esibizioni litigano, si comunicano le notizie, e insomma vivono per davvero.

Rivivendo i suoi esordi, nel film Sordi era la cosa autentica, un comico di gran mestiere, seppure condannato a restare nella propria categoria. Diverso il passato cui attinge Maurizio Micheli, ossia l'indimenticabile monologo che lo mise in luce, «Mi voleva Strehler», dov'era un attore ambizioso ma umiliato a fare il grave buffone in un night. Micheli recitava quella comicità grassoccia con un divertito distacco brechtiano, che qui recupera assai gustosamente. Tutto nello spettacolo felicemente diretto da Marco Mattolini è, così, ammiccamento e citazione, dalla intelligente scenografia di Alessandro Chiti, con montagne di brulli che diventano altro e fondali colorati dalle luci di Franco Nuzzo, alle sei ballerine sei spiritosamente mboonpoint, secondo i sani gusti di allora, all'ottima caratterizzazione di personaggi minori del carro di Tespi, dove spicca Daniela Terrieri. Benedicta Boccoli balla canta e recita con piglio e lunghe gambe da vera soubrette, e Elio Vellier è particolarmente incantevole come spalla tuttofare. Ricca, festosa, forse lunghetta (quasi 150' intervallo compresi), la serata è dunque piacciuta, e più ancora piacerà quando le sale chiuse le consentiranno un sonoro meno aggressivo.

RTL 102.5 HIT RADIO
LE NOTIZIE
SOCIETÀ AUTOSTRADE
VIARADIO: 6.45 - 7.20 - 7.45 - 8.20 - 8.45 - 9.20 - 10.20 - 11.20 - 13.20 - 17.20 - 18.20 - 19.20 - 19.45 - 20.20 - 21.20

ANTENNA

OGGI
Un'anziana argentina che da vent'anni gira il mondo con una specie di arca di Noè (*Vietato ai minori*, Raiuno, alle 22,45), la storia del Barone Rosso (*La grande storia*, Raitre, alle 23,15).

FRECCERO
«Amo i gatti perché sono egoisti: hanno lo stomaco vicino al cuore» (Carlo Freccero).

DE FILIPPI
«Amare un cavallo e montarlo [redacted] come portare il cane a fare una passeggiata: con questo animale si stabilisce un rapporto molto forte, in continua evoluzione, quasi una lotta in cui però è implicito il reciproco rispetto. Certo, l'amore che avrei dato a un bambino sarebbe stato diverso» (Maria [redacted] Filippi).

GILETTI 1
«Ho insegnato al mio cavallo a contare: se gli dico tre, lui batte lo zoccolo per terra tre volte; se gli dico quattro, lo batte una volta in più» (Massimo Giletti, foto).

GILETTI 2
«Senz'altro riesco a [redacted] tenere rapporti più stabili con gli animali piuttosto che con le donne» (Massimo Giletti).

DE CRESCENZO
«Mi piacciono tutte le donne purché mi lascino subito» (Luciano De Crescenzo).

TIMPERI
«Le donne dello spettacolo non mi interessano. Le altre spesso mirano al personaggio» (Tiberio Timperi).

[redacted]
Peccati capitali che Giancarlo Magalli sostiene di frequentare molto poco: ira, superbia e avarizia (accidia, gola e lussuria invece sì»).

PREZIOSI
«Sono molto curioso, pieno di energia, istinto, voracità» (Alessandro Preziosi).

[redacted]
«Io [redacted] freddolosa per natura, quindi sopporto molto bene il caldo» (Ellen Hidding).

I PROGRAMMI DI OGGI

RAIUNO
TELEGIORNALE
13.30 7914 22.40 5174506
18.00 98827 0.15 4178849
20.00 45419 5.35 179885

RAIDUE
TELEGIORNALE
8.00 65254 20.30 13419
13.00 70693 23.35 6860254

RAITRE
TELEGIORNALE
14.00 6693 22.50 904186
[redacted] 7506 0.10 6700736

CANALE 5
TELEGIORNALE
8.00 6761 0.30 9414945
13.00 95490 3.35 9313026
20.00 1099 5.30 1245487

ITALIA 1
TELEGIORNALE
12.35 62964
19.30 2728

RETE 4
TELEGIORNALE
11.30 2679611 [redacted] 5280070
[redacted]

GIORNO

6.00 Euronews [1745070]
6.40 Il cane di papà Telefilm [5059438]
7.30 La Banda dello Zecchino - Aspetta la Banda Programma per ragazzi condotto da A. Mandolini, E. Bassi. All'interno cartoni animati e telefilm [5903]
8.00 L'albero azzurro [6631]
8.30 La Banda dello Zecchino [7519877]
10.00 Linea verde - Orizzonti estate Con P. Giani [5167]
10.30 A sua immagine Settimanale di comunicazione religiosa [5901709]
10.55 Santa Messa [9439983]
12.00 Angelus Benedizione di Sua Santità Giovanni Paolo II da Castel Gandolfo [22983]
12.20 Linea Verde estate con F. Binacchi [9493490]
14.00 Varietà Un programma di P. De Andreis [8155186]
16.10 Il viaggio di Natty Gann Film (1985) [redacted] M. Salegar, J. Cusak. Regia [redacted] J. Kagan [1519419]
[redacted] Giostra [redacted] Quintana [redacted] Ascoli Piceno. A cura del Tg1, telecronista E. Sarra [3397051]
19.50 Che tempo fa [7047051]

6.25 Cattedrale aperta Attualità [2730148]
6.45 Per Anima Mundi - Muovi [redacted] Regina [3575902]
7.00 La casa del guardaboschi Telefilm [2468490]
7.45 Popeye [redacted] animati [3204964]
[redacted] Arriva Dorelli [redacted] (comm., 1967) con J. Dorelli, M. Lee. Regia di Stano [8818032]
9.55 Relativity TF [3408815]
[redacted] Tg2 Lis [5998735]
10.45 Domenica Disney [redacted] [6765902]
11.30 Avventure nei mari del nord Film (avv., 1995) con A. Breck Stewart, [redacted] Balfour. Regia di I. Passer - [redacted] parte [759709]
13.25 ER parade [9225738]
[redacted] Meteo [9153032]
13.45 Il senso della verità Film (dramm., 1996) con J. Seymour, B. Glenwood. Regia di J. Keach [7895419]
15.25 La grande [redacted] Film (avv., [redacted] con J. Lemmon, T. Curtis. Regia [redacted] B. [redacted] [32761070]
18.00 Tg2 Dossier [redacted]
18.40 Meteo [3109438]
18.50 Speciale Pop Antologia [redacted] ritrovamenti musicali [101167]

6.00 Fuori Orario. Cose (mai) viste di Ghezzi, Di Pace, Marabello, Turigliatto, Melani, Giorgini, Francia, Bendoni [50819070]
9.10 La moglie è uguale per tutti Film (comm., 1955) [redacted] N. Taranto, U. Tognazzi. Regia di G. Simonelli [4995148]
[redacted] domenica d'agosto Film (comm., 1950) [redacted] M. Serato, A. Ninchi. Regia di L. Emmer [5147709]
12.00 TeleCamere Salute un programma di A. La Rosa [8029]
12.30 Geo magazine Documentari "Il parco marino di Bunaken" a [redacted] di R. Cutolo" [1148]
13.00 Doppiavù tras-missione impossibile - Appuntamento al cinema [29612]
14.30 Sarà grande nel 2000 - La televisione: favole a [redacted] Programma per bambini [31457]
15.30 Ciclismo Coppa del mondo Gran Premio di Amburgo [5451020]
18.00 Bonanza Telefilm "Doppio gioco" con L. Greene, [redacted] Blocker - Tg3 [redacted] [87612]

6.00 Tg 5 - Prima pagina Notiziario diretto da E. Mentana - Lettura e commento delle prime pagine dei quotidiani - News Traffico - Meteo [8400544]
8.30 Nick Frano Telefilm "L'auto dei sogni" [8964]
9.00 Il [redacted] corso Film-tv (avv., 1997) con M. Gross, K. Dunst. Regia di C. Cyran [8491896]
11.00 Tiratappi Programma per ragazzi [580916]
12.30 I [redacted] Telefilm "Panni sporchi" [redacted] Bill Cosby, Phylicia Rashad, Malcolm-Jamal Warner
Cliff e Clair vanno a trovare il figlio Theo, che vive da solo, e rimangono sorpresi nel trovare [redacted] capi d'abbigliamento femminile nella lavatrice [9438]
13.35 [redacted] c'è [redacted] c'è speranza Varietà di e con R. Ciufoli, F. Draghetti, T. [redacted] schi, P. Insegno. Regia di B. Nappi [512475]
[redacted] Spartacus [redacted] (storico, 1960) con K. Douglas, J. Simmons. Regia di S. Kubrick [21145032]
18.00 Operazione five Varietà [redacted] 12]

7.00 Cartoni animati Una foresta [redacted] per [redacted] e Carletto - Emily e Alexander: che tipi, questi [redacted] - Un piccolo [redacted] per una grande leggenda - Un mostro tutto da ridere - I puffi - Tex Avery show - Fi-eek stravaganza - Notizie [redacted] prima pagina [86796693]
10.25 Wrestling [47174457]
11.00 Two Telefilm "Chi si fida è perduto" con [redacted] Easton [85780]
[redacted] Grand Prix A cura della redazione motori. Regia di [redacted] Verri [10709]
13.00 Genitori in blue jeans Telefilm "I patti [redacted] partì" - 1° parte [93032]
13.35 Cartoni animati What's my destiny Dragon Ball [6778051]
14.35 Beverly Hills, 90210 Telefilm "Perché sposarsi?" con J. Priestley [5086780]
15.30 Party [redacted] five Telefilm "Momenti difficili" [redacted] N. Campbell, M. Fox [31754] +
16.15 Lucky Luke Telefilm "Maga indiana" [1768983]
17.35 Scuola di polizia Telefilm "Polizia e karate" [redacted] B. Winslow [9853815]
19.15 Benny Hill show [1033490]

[redacted] Telefilm "Il passato [redacted] ritorna" - 1° [redacted] [6877]
6.30 Stefanie Telefilm "La [redacted] cisione" [5712490]
7.15 Milagros Telenovela [2472099]
8.20 Tg4 - Rassegna stampa Notiziario diretto da E. Fede - Lettura e commento delle prime pagine dei quotidiani (Replica) [8313902]
8.45 Affare fatto [redacted] (R) [4178051]
[redacted] speciali [redacted] con E. [redacted] [63070]
[redacted] S.S. Messe [9062099]
10.45 [redacted] villaggio Rubrica [redacted] D. Mengacci, [redacted] Carlagna. Regia di R. Ruberti (R) [6750070]
11.40 La macchina del tempo - Antologia Documentari [3938490]
12.30 Melaverde Attualità [19235]
14.00 Surcouf l'eroe [redacted] sette [redacted] Film (avv., [redacted] A. Lualdi, F. Sancho. Regia di S. Bergonzelli [925780]
16.00 Festival di Napoli Varietà con E. Bonaccorti - 2° parte [redacted] [8455446]
[redacted] Murder Call TF [77051]
19.35 Murder Call TF [5138418]

SERA

20.35 Rai Sport Notizie [1771051]
20.45 [redacted] Matteo Sene "In [redacted] giudizio" - "Il [redacted] to" con T. Hill, N. Frassica. Regia di E. Oldoini [9129027]
[redacted] Let's Miss Again [redacted] F. Gatta, M. Nazzaro. Regia di S. Colabona [1783070]
23.20 Vietato [redacted] minori Regia di [redacted] Truglio - 3° puntata [9105780]
0.25 Stampa oggi [redacted] M. Mazza [6796533]
0.30 Agenda - [redacted] tempo [redacted] [6455736]
[redacted] Sottovoce Interviste a cura [redacted] G. [redacted] Ospite: Megan Gale [9477379]
1.05 Segreti di S. De Martino [6759277]
1.30 Laurel e Hardy due teste [redacted] cervello - 4° puntata [8992723]
2.45 Ivanhoe Film (avv., 1952) con R. Taylor, E. Taylor. Regia di R. Thorpe [6321567]
[redacted] La bella nemica Film. Regia di Wilhelm Lukschy [6676804]
5.10 Cercando cercando... [redacted] di [redacted] a cura di N. Leggeri

[redacted] days Telefilm "Come passa il tempo..." con J. La Paglia, D. Franklin [184490]
[redacted].30 La Domenica Sportiva Programma sportivo [6663032]
23.50 Protestantesimo A [redacted] della Federazione Italiana delle Chiese Evangeliche [4909815]
0.20 Meteo 2 [6797262]
0.25 The Heidi Chronicles Film (comm., 1995) con J. [redacted] Curtis [3769378]
1.55 [redacted] interroga - L'Opi- [redacted] Un programma condotto [redacted] S. Quattrone [2120397]
2.05 Barba e Capelli [1903945]
2.20 Europa Intervista [redacted] Professor Luigi Paganetto [3754544]
[redacted] Amami Alfredo [8856322]
3.10 Gli antennati [6564761]
3.40 Consorzio NET.T.UN.O. Diplomi universitari a distanza Revisione aziendale - Italia ed Europa nell'epo- [redacted] dell'Euro - [redacted] in- [redacted] [98340728]
5.55 Ridere fa [redacted] Un programma [redacted] F. Linguiti

[redacted] Blob [693]
20.30 Venti del Nord Soap Opera [redacted] P. Barge, C. Jade. Regia di D. Masson, [redacted] Fonfladosa [33273]
[redacted] Men - Due imbroglioni con Signora Film (comm., 1986) [redacted] B. Dreyfuss, D. De Vito. Regia di B. Levinson [381457]
23.15 La grande storia "Il ba- [redacted] rosso" a cura di L. Barzini, F. Cirafici [1168934]
0.15 TeleCamere Salute Un programma di A. La Rosa. Regia di F. Borelli [8908705]
1.05 Appuntamento [redacted] cine- [redacted] Rubrica di attualità cinematografica [64904216]
1.10 Fuori Orario. Cose (mai) viste [redacted] programma a cura [redacted] Ghezzi, Di Pace, Franca, Giorgini, Bendoni, Melani, Luciani presenta "Toccare [redacted] spettro (teatro di guerra)" con i film. [redacted] fidanzato, l'attrice e il ruffiano [redacted] L'ultimo metrò (1980) - Brano da "Teatro di guerra (1998) - La carrozza d'oro (1952)

20.30 Sei forte maestro Serie "Vita nuova - Arrivano le pagelle" con E. Solfrizzi, G. De Laurentiis.
Simone, uno studente [redacted] la classe di Emilio, è il testimone di uno scippo ad [redacted] vecchietta. Il [redacted] ha visto in faccia [redacted] del [redacted] che [redacted] derubato l'anziana donna, ma decide di [redacted] dire [redacted] agli [redacted], perché è terrorizzato dall'idea che il [redacted] vendicarsi e fargli del male. Emilio [redacted] pince che Simone è turbato da qualcosa e lo convince a confidarsi con lui [55542]
22.30 Il silenzio di Venere Film-tv (dramm., 1997) con B. Flint, H. [redacted] Regia [redacted] B. Othenin-Girard [91436]
1.00 Un'anima divisa in due Film (dramm., 1993) con F. Bentivoglio, M. Bakó. Regia di S. Soldini [62734262]
3.15 Acapulco heat Telefilm "Viaggio [redacted] Paradiso" [2611571]
4.30 Mannix Telefilm "La [redacted] fessione" [6291007]

20.00 Cartuno [79896]
20.40 Buffy Telefilm "Festa [redacted] cabria" [redacted] S. M. Gellar, N. Brendon [477677]
22.35 I viaggiatori [redacted] "Il sesso debole" con [redacted] O'Connell, S. Lloyd.
Quinn ed amici, sempre [redacted] viaggio attraverso mondi paralleli, approdano nella [redacted] stessa città. Sembra che [redacted] tornati a [redacted]; nulla [redacted] ad eccezio- [redacted] del fatto [redacted] il Presidente degli Stati Uniti non è più Bill Clinton, ma [redacted] moglie Hillary. Ecco [redacted] differenza, in questo [redacted] [redacted] donne sono al comando e qualche [redacted] maschilista tenta... [6191542]
0.40 Lupo solitario Film (dramm., 1991) con C. Bronson, D. Hopper. Regia di S. Penn [75008620]
[redacted] Beach Volley [8445200]
3.25 Gli amici di papà Telefilm [2010129]
3.50 Don Tonino TF [5270007]
5.00 Once [redacted] thief Telefilm "Gioco finale" [6135113]
5.45 [redacted] scuola con [redacted]

20.35 Serenata celeste Varietà con N. Estrada, [redacted] Dovi. Accompagnati dalla gran- [redacted] orchestra, composta [redacted] 20 elementi e diretta [redacted] maestro Valeriano Chiaravalle, Emanuela [redacted], Eduardo Guarnera, Gilda Giuliani e Alba Piemo interpreteranno bellissime serenate d'amore, alternandosi con [redacted] Rosan- [redacted] fratello, Mario Tessuto ed i Nuovi Angeli [redacted] più gr[redacted] degli anni [redacted] [redacted]
23.05 Riusciranno i nostri eroi a ritrovare l'amico... Film (comm., [redacted] N. Manfredi, A. Sordi. Regia di E. Scola [9527709]
1.25 Tg4 - Rassegna stampa [9439736]
1.50 La feldmaresciallа Film (comm., 1967) con T. Hill, B. Tieri. Regia [redacted] Stano [43443674]
[redacted] Tg4 - Rassegna stampa (R) [9154465]
3.50 Mina... fuori la guardia Film (comm., 1961) con A. Tieri, C. Crocciolo [2727007]
5.20 Chi mi ha visto (R)

DA REGISTRARE

Riusciranno i nostri [redacted] a ritrovare...
Alberto Sordi, Bernard Blier e Nino Manfredi in un classico della commedia all'italiana di Ettore Scola, sceneggiato dal regista con Age & Scarpelli, maestri del genere. Un film che [redacted] campione d'incassi anche in Sudamerica (soprattutto in Argentina) e che prende di mira l'arroganza dei nuovi [redacted] italiani nel [redacted] mondo. Un dittatoriale editore romano parte per l'Africa alla ricerca del cognato «misteriosamente scomparso» da due anni. [redacted] RETE 4

Un'anima divisa in due
Fabrizio Bentivoglio e Maria Bakó sono i protagonisti [redacted] un riuscito ritratto di una coppia «diversa» nell'Italia degli anni Novanta firmato da Silvio Soldini. Pietro, sorvegliante di un grande magazzino, s'imbatte in Pabe e tra i due nasce un contrastato amore che... [redacted]

[redacted]

Spartacus ★★★★
[redacted] 5, USA 1960 REGIA STANLEY KUBRICK CON [redacted] LAURENCE OLIVIER, TONY CURTIS E PETER [redacted] 3H03'
Stanley Kubrick firma il film del ritorno negli Stati Uniti. Se i risultati non sono eccezionali (il regista non è del tutto soddisfatto del suo lavoro, colpito anche dalla censura), il film è un kolossal che [redacted] disco- [redacted] dai prodotti del genere nei personaggi «veri» e [redacted] più di cartapesta, nella sceneggiatura «politica» [redacted] Dalton Trumbo e nelle [redacted] di massa ipensate da Saul Bass. Arrivato a Roma, il gladiatore Spartaco guida la rivolta degli schiavi contro l'impero ma sarà sconfitto [redacted] Il figlio però sarà libero...

[redacted] grande [redacted] ★★★
[redacted] RAIDUE, USA [redacted] REGIA [redacted] CON TONY CURTIS, JACK LEMMON E NATALIE WOOD [redacted]
Una commedia-omaggio al [redacted] muto di [redacted] Edwards. Primi del '900: due eterni rivali, un gentiluomo e un imbroglione, [redacted] affidano in [redacted] corsa automobilistica New York-Parigi.

[redacted] - [redacted] imbroglioni [redacted] signora ★★
20.30 RAITRE, USA 1986 REGIA: BARRY [redacted] CON DANNY DE VITO, RICHARD DREYFUSS E [redacted] HERSHEY [redacted] 1H53'
Baltimora, '83: Bill viene investito [redacted] l'auto appena acquistata dal college Tilley. I due diventano amici e si combattono a suon di ripicche.

Il silenzio di Venere ★★
22.30 CANALE 5, GERMANIA 1997 REGIA: DOMINIQUE OTHENIN-GIRARD. CON KATJA FLINT, HANNES JAENICKE [redacted]
Un misterioso assassino rapisce belle donne e le uccide dopo averle sfigurato. Durante le indagini, Laura Grimm conosce il chirurgo estetico Stern e scopre che le vittime hanno avuto a che fare con la sua clinica. Inoltre il tipo di intervento...

TMC

7.00 McCloud TF [370[redacted]
8.25 Meteo [2707761]
8.30 Di che segno sei? [7988273]
[redacted] Robin [redacted] [4712235]
9.05 Furia Telefilm [7346631]
9.35 Domenica Sport [4329070]
12.00 Angelus [redacted]
12.25 [redacted] [8470419]
12.30 [redacted]
12.45 [redacted] [452640]
[redacted] ...E' [redacted] [5235]
13.30 Il meglio di Crazy Camera [8322]
14.00 Kojak Telefilm [68506]
[redacted] Superbike [9185148]
17.25 The professionals [redacted] [270916]
18.20 Voglia di [redacted] [5587681]
19.25 [redacted] - Tmc News Notiziario [691490]
[redacted] Testimoni [48322]

20.10 Tmc Sport Notiziario sportivo [7461326]
20.30 Crazy Camera [redacted] [26542]
20.45 Il [redacted] dal kimono d'oro 5 Film (avv., 1992) con Ron Williams, Alan Christopher. Regia di Larry Ludman [810728]
22.50 Tmc [redacted] Notiziario [4268943]
23.10 ...E' moda [3532728]
23.35 Smoking Film (comm., 1993) [redacted] Pierre Aridi, [redacted] bine Azema. Regia di Alain Resnais [7601254]
1.30 Tmc News [redacted] notte/Meteo/Oroscopo [4988420]
2.15 Cnn Collegamento con la rete televisiva americana che trasmette 24 ore su 24

TMC2

6.00 Risveglio Il buon borno [redacted] Tmc2 [87649611]
9.05 Clip to clip I successi della [redacted] [3943506]
11.00 Il ma mi piace [167273]
11.30 Clip to clip I successi della settimana [9176032]
14.00 Flash Notiziario [967167]
14.05 Clip to clip I successi della settimana [12473506]
22.00 Speciale Arezzo Wave [128148]
23.00 Clip to clip I successi della settimana [463964]
0.15 Strang All'interno speciale dedicato alla band del Festival di Wacken [redacted] [7364804]
1.25 Night On Earth I video della notte
Tutto ciò che non vedrete mai... di giorno

TELE+BIANCO

11.55 [redacted] I giganti Film (dramm., [redacted]
13.30 Viaggio attraverso la [redacted] Documentario [239896]
13.55 Un viaggio [redacted] [603907]
14.25 Il prezzo dell'amore Film (comm., 1995) [9410506]
16.00 Beloved Film (dramm., 1998) [29739525]
[redacted] Nemico pubblico Film (thriller, 1998) [2068051]
21.00 Zona calcio estero [967601]
23.00 La partita del secolo - Zico Dox [296341]
23.35 Rosie - Il diavolo nella mia testa Film (dramm., 1998) [6367525]
1.10 Soleil Film [8135755]
2.50 Il figlio perduto Film

TELE+NERO

7.45 [redacted] perfetto [redacted] (dr- [redacted] 1998) [3027438]
9.30 La governante Film (dramm., 1997) [2874148]
11.25 Letters from a killer Film (giallo 1998) [8587457]
13.05 Houdini Film (biogr., 1998) [3790235]
14.40 In principio erano le mutande Film (comm., 1999) [9120322]
16.10 [redacted] Siberia Film [redacted]
19.05 Cachao, [redacted] su [redacted] non Hay [redacted] Reportage [4204235]
21.00 Midnight Film [6639099]
22.15 Ormai è fatta Film (dramm., 1999) [280525]
[redacted] Romance Film [3325544]
1.25 Divorcing Jack - La notte di Starkey Film

MTV/RETEA

6.00 Mtv Wakeup! [42748099]
[redacted] Televendita [41776]
10.00 Pure morning [676902]
11.30 Mtv movie special [5254]
12.00 Hit list Italia [821490]
[redacted] Road rules TF [redacted]
[redacted] Simply the best [34032]
16.00 Cranberries special [redacted]
16.30 Simply the best [redacted]
17.30 Simply the best [35525]
18.30 Mtv easy [redacted]
18.45 TgA - 7 giorni [454186]
19.00 Cercasi Webl [8506]
20.00 Week in Rock Magazine [redacted]
20.30 Top selection [97612]
22.30 Brand: New [93761]
23.30 Mtv sonic [22273]
0.30 Ibiza megamix [9334755]
1.00 Vol [1168533]
2.00 Mtv night zone

ALLA RADIO

RADIOUNO: Gr 6; 7; 8; 9; 10; 11; 13; 15; 17; 19; 21; 23; 24; 2; 3; 4; 5.
6.03 Bella Italia. A cura di M. Todde; 6.08 Radiouno musica; 6.33 Italia, istruzioni per l'uso. Di e con E. Falcetti; 7.30 Culto evangelico; 8.32 Con parole mie. Sent'ieri; 9.30 Santa Messa; 10.16 Diversi da chi?; 11.08 Radiouno musica; 11.45 Angelus del S. Padre; 13.36 Consigli per gli acquisti; 14.04 Domenica sport; [redacted] Ascolta, si fa sera; 23.05 Bolmare; 0.33 La notte dei misteri. A cura di P. Francisi e F. Cattanori; 5.[redacted] Il giornale del mattino; 5.45 Bolmare; 5.50 Permesso di soggiorno
RADIODUE: Gr 6.30; 7.30; [redacted] 10.30; 12.30; 13.30; 15.30; 17.30; 19.30; 20.30.
6.00 Incipit. Per un giorno d'estate; 6.01 Il Cannello di Radiodue; [redacted] Il [redacted] di R[redacted] [redacted] 40° all'Ambra. Con Ambra Angiolini; 10.00 Il Cannello di Radiodue; [redacted] Ottovolante; 12.58 Fegiz Files; 13.40 Il Cannello di Radiodue; 15.00 Strada facendo; 19.00 Brindo; 21.37 2 marzo 1963; 23.00 Fans Club; 24.00 Due di notte; 3.00 Incipit; 3.01 Solo musica.
RADIOTRE: Gr 6.45; 8.45; 10.45; 13.45; 16.45; 18.45.
6.00 Mattinotre; 7.15 Prima pagina. I giornali del mattino letti e commentati; [redacted] Mattinotre; 10.00 Tournée; 10.50 Mattinotre; 12.30 Uomini e profeti; 12.45 Di tanti palchi; 14.00 Due sul [redacted]; 17.00 Concerto. [redacted] Chausson - Carl Nielsen; 19.01 Tournée. 19.45 Cinema alla radio; 21.15 Suite Festival. Con M. Tutino; 21.30 Il Cartellone: La Scala di Setz; 24.00 Notte classica. In collegamento con I V e il VI [redacted] della [redacted]
RTL 102.5 Notiziari (Giornale orario): 6; 7; 8; 9; 10; 11; 12; 13; 14; 15; 16; 17; 18; 19; 20; 21; 22; 23; 24; 1; 2; 3; 4; 5. Giornale orario Europa: 8.30; 17.30. Edizioni in lingua: 9 francese; 12 tedesco; [redacted] spagnolo; 20 inglese. Viabilità-Viaradio (Società autostrade): 5.40; 6.20; 6.40; 7.20; 7.40; 8.20; 8.40; 9.20; 10.20; 11.20; 13.20; 15.20; 17.20; [redacted] 19.20; 19.40; 20.20; 21.20.
6 Non Stop News (in [redacted] con "La Stampa"); 9 Gerardi & Viscardi; 11 W l'Italia; 13 Alerti a noi tre; 15 [redacted] Flight; 17 Password; 19 Eurotime; 21 Protagonisti (in collaborazione con "La Stampa"); 24 Collegamento con il "Capitolo".

[redacted]
Per ragioni di Visto Programma TV [redacted] to digitale. I Numeri Sfiorati-Vincenti [redacted] al programma da Vo [redacted] nel telecomando. Nel caso che il vostro [redacted] sia diverso dal numero Sfiorato-Vincente o sull'Unità Show-Vinci Nel caso che il vostro [redacted] non sia dotato di Telecomando [redacted]
[redacted]
[redacted] Copyright Corporation © 1998 - Canale 5 Sviluppment Corp. Tutti i diritti sono riservati.
PERCENTUALI DI SINTONIZZAZIONE
Rai1 [redacted]; Rai2 [redacted]; Rai3 [redacted]; Rete4 [redacted]; Canale5 [redacted]; Italia1 [redacted]; Mediaset [redacted]; Tmc2 [redacted]; Telemontecarlo [redacted]; Tele+Bianco [redacted]; Tele+Nero [redacted]; MTV [redacted]; Telemarket [redacted]

800 91.00.91 Servizio Clienti
TISCALI FLATZERO AZZERA I COSTI DI COLLEGAMENTO.
flatzero.tiscalinet.it
TISCALI NET

MARTEDI' 8 AGOSTO APRE FINALMENTE

A TORINO

Torino, corso Palermo 118

Elettrostock

Elettrostock è il più grande negozio di elettrodomestici ed elettronica che mette in vendita direttamente al pubblico solo prodotti nuovi di gran marca ,che sono da poco usciti dal catalogo, che anno la garanzia ufficiale ... A PREZZI MOLTO RIBASSATI...alcuni anche a meta' prezzo. Da Elettrostock trovi grandi affari tutto l'anno e finalmente l'otto agosto apre a TORINO in C.so Palermo , 118.

A Torino,in corso Palermo 118 (barriera di Milano) tel.011/2484191

Frmicroonde SAMSUNG 17 litri mod.2000	229.000	145.000
F.micr.Whirlpool 22 lt. Digitale TOP mod.2000	599.000	485.000
Cucina AREILOS 4 fuochi + forno gas bianca mod.99	319.000	235.000
Congelatore verticale OCEAN 120 litri mod.99	429.000	299.000
Frigorifero monoporta ZOPPAS 140 litri mod.2000	349.000	250.000
Frigorifero doppia porta BOSCH 240 litri mod.99	599.000	450.000
Frigo doppia porta Whirlpool 250lt.grigio metal.mod.99	749.000	575.000
Maxi frogirifero DAEWOO nofrost 380 litri mod.99	999.000	750.000
Lavatrice INDESIT 400 giri mod.99	499.000	385.000
Lavatrice SANGIORGIO 600 giri mod.2000	749.000	545.000
Lavastoviglie-OCEAN 60x60 12 coperti mod.99	799.000	585.000
Lavastoviglie MIELE 3 cestelli TOP mod.99	1.999.000	1.385.000

ed altri 500 modelli a prezzi cosi' !

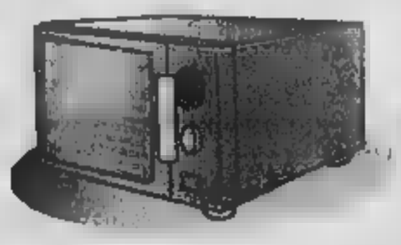

Affettatrice ALA 2000 lama 17 cm mod.99	99.000	58.000
Friggitrice MOULINEX pareti fredde mod.99	139.000	88.000
Frullatore GIRMI con bicchiere mod.99	59.000	35.000
Passapomodoro FISELDEM mod.2000	129.000	88.000
Sbattitore [redacted] doppia frusta mod.99	34.900	19.900
Ferro vapore DELONGHI piastra inox mod.99	59.000	35.000
[redacted] vapore modello TOP ROWENTA mod.2000	99.900	65.000
[redacted] caldaia professionale Stirella SIMAC mod.99	249.000	165.000
Aspirapolvere SAMSUNG 1300w completo mod.2000	159.000	95.000
Aspirap. Rowenta Dymbo 1400w supercompatto mod.99	229.000	138.000
Vapore [redacted] POLTI originale con accessori mod.99	349.000	245.000
Sparzo[redacted] BRAUN plack control mod.2000	64.900	39.000

ed altri 1000 modelli a prezzi cosi' !

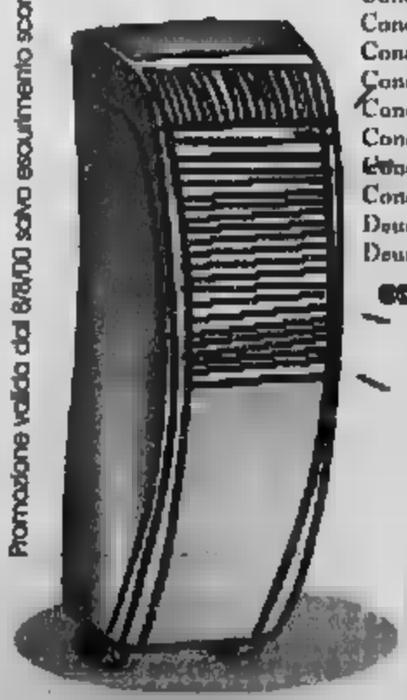

Macchina da cucire SINGER braccio libero mod.2000	439.000	298.000
Macchina da cucire SINGER automatica 6 punti mod.2000	639.000	450.000
Condizionatore fisso ARGO 7000 BTU mod.99	1.490.000	995.000
Condizionatore fisso DELCHI 8300 BTU mod.2000	1.599.000	1.150.000
Condizionatore fisso DELONGHI 9000 BTU mod.99	1.799.000	1.350.000
Condizionatore fisso FUJITSU 12000 BTU mod.99	2.490.000	1.500.000
Condizionatore portatile ARGO 6000 BTU mod.2000	1.199.000	850.000
Condizionatore portat.DELCHI split 9000BTU mod.2000	1.490.000	1.100.000
Condizionatore portat. ARGO split 8000 BTU mod.2000	1.799.000	1.250.000
Condizionatore port.DELCHI split 12000BTU mod.2000	1.890.000	1.398.000
Deumidificatore ARGO 12 litri mod.99	569.000	398.000
Deumidificatore DELONGHI TASCIUGO mod.99	699.000	550.000

ed altri 200 modelli a prezzi cosi' !

Impianto hifi IRRADIO micro 30w mod.2000	236.000	118.000
Impianto hifi SHARP mini 3 CD changer mod.2000	[redacted].000	238.000
Hifi Tec[redacted] con minidisc pezzi separati mod.2000	1.599.000	750.000
Impianto hifi SAMSUNG micro casse in legno mod.99	299.000	149.000
Im[redacted] hifi SONY 120W 3 CD changer mod.2000	699.000	435.000
Autoradio IRRADIO a ribalta mod.2000	129.900	65.000
Autoradio SONY mod.Top 80w RDS con.CD mod.2000	649.000	475.000
Super autoradio PIONEER mod. Top in radica	1.100.000	550.000
CD portatile AIWA super slim mod.2000	149.000	98.000
CD portatile SONY 20 secondi antishock mod.2000	199.000	128.000
Walkman stereo IRRADIO con cuffie mod.99	19.900	9.950
Radio portatile GRUNDIG AM/FM mod.99	28.000	14.000

ed altri 500 modelli a prezzi cosi' !

Promozione valida dal 6/8/00 salvo esaurimento scorte, errori ed omissioni

LUNEDÌ 14/08
SIAMO APERTI
con orario continuato

elettro STOCK

Elettrodomestici di gran marca anche a **meta' prezzo**

...ora ci sono 25.000 pezzi, ecco alcuni esempi:

da Martedì 8 AGOSTO

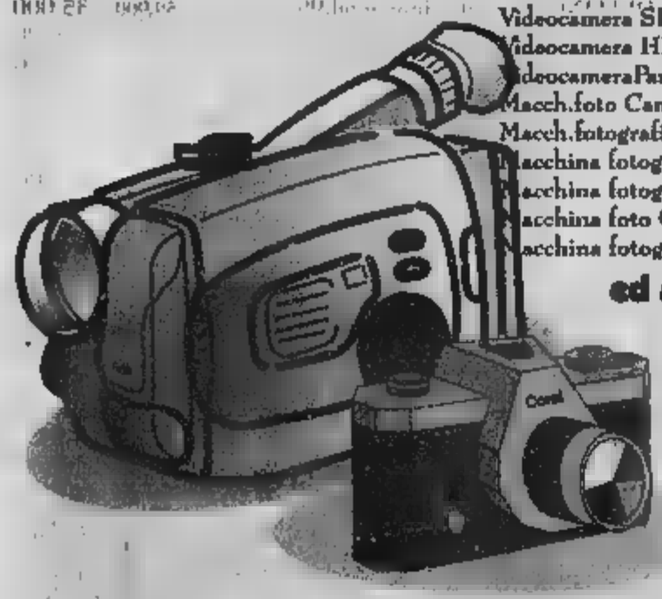

Videocamera JVC zoom 16/50 mod.2000	899.000	698.000
Videocamera CANON 8mm flexi zone mod.2000	949.000	758.000
Videocamera SONY 8mm zoom 20/240 mod.2000	959.000	788.000
Videocamera SHARP con monitor 3" mod.99	990.000	788.000
Videocamera HITACHI monitor LCD 2,5" mod.99	1.099.000	798.000
VideocameraPanasonic digit.monitor 2,5" mod.2000	3.290.000	2.488.000
Macch.foto Canon compatta grande mirino mod.2000	119.000	75.000
Macch.fotografica Olympus APS autofocus mod.2000	179.000	88.000
Macchina fotografica YASHIKA autofocus zoom 38/70	279.000	158.000
Macchina fotografica NIKON autofocus zoom 38/80	319.000	250.000
Macchina foto Olympus digit.2.100.000 pixel mod.2000	1.299.000	950.000
Macchina fotografica KODAK digitale 2.300.000 pixel	1.499.000	1.150.000

ed altri 100 modelli a prezzi cosi' !

Telefono con filo		8.900
Telefono SIP con identificazione di chiamate	109.000	72.000
Telefono senza filo "cordless" BRONDI	139.000	99.000
Telefono senza filo "cordless" PHILIPS	149.000	119.000
Telefono cordless Telecom base+carica batt. separati	269.000	190.000
Telefono senza filo TELECOM DECT	289.000	190.000
Fax PHILIPS a carta termica	329.000	279.000
Fax a carta comune PHILIPS con segreteria	599.000	499.000
Tel. cellulare Mitsubishi Trium GSM dual band	499.000	399.000
Tel. cellulare Samsung GSM dual band batt. Litio	699.000	550.000
Tel. cellulare Motorola V3688 GSM dual band	799.000	679.000
Tel. cellulare NOKIA 8210 GSM dual band	990.000	869.000

[illegible] cosi' !

CDR NASHUA 11 minuti J Box	[illegible]	1.390
Stampante lexmark 3200 quadr.6p/min.1200x1200 dpi	189.000	149.000
Computer Olivetti E3500 Celeron 500 monitor 15" multimediale	1.980.000	990.000
Computer Packard Bell 3605 pentium III 600-64 Mb Monitor 17" multimediale	2.690.000	2.290.000
Computer Italdata 3600 CDRW pentium III 600-128 Mb Monitor 17" CDRW 4x4x24x	2.890.000	2.590.000
Computer Italdata portatile monitor 12,1" TFT Celeron 500-64 Mb CD 24x - 6 Gb	3.690.000	3.190.000

ed altri 300 [illegible] a prezzi cosi' !

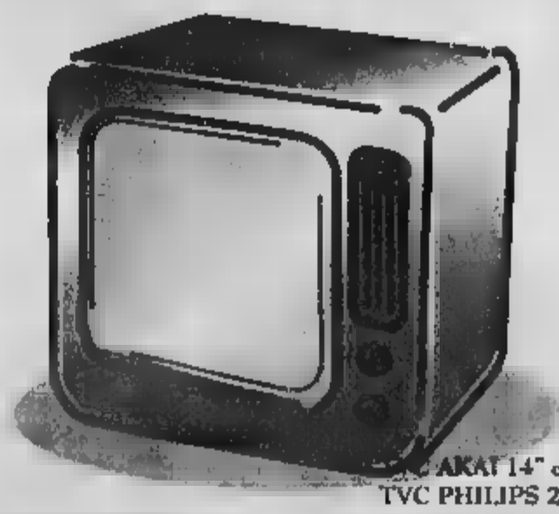

TVC AKAI 14" con televideo mod.99	349.000	198.000
TVC PHILIPS 20" con televideo mod.99	439.000	298.000
TVC SAMSUNG 20" [illegible] televideo mod.2000	439.000	298.000
TVC PANASONIC 21" schermo piatto	549.000	385.000
TVC SONY maxi 29" stereo super trinitron	1.299.000	985.000
TVC maxischermo Telefunken 33" stereo mod.2000	1.599.000	998.000
Videoregistratore JVC con show view mod.99	399.000	250.000
Videoregistratore DAEWOO 4 test.show view mod.2000	399.000	250.000
Videoregistratore SONY con show view mod.99	479.000	298.000
Videoregistratore PHILIPS stereo hifi 6 test.mod.2000	549.000	335.000
DVD SAMSUNG predosposto Ac3 mod.99	499.000	398.000
DVD PANASONIC virtual surround mod.2000	639.000	598.000

[illegible] ed altri 500 modelli a prezzi cosi' !

Torna in versione restaurata «Vaghe stelle dell'Orsa» mentre Volterra celebra Luchino Visconti

L'amore proibito di Claudia Cardinale

Gianni Rondolino

VOLTERRA

Luchino Visconti voleva fare un film [redacted] Claudia Cardinale, la giovane attrice che [redacted] già utilizzato in «Rocco e i suoi fratelli» e che si stava affermando nei primi anni '60 come una delle più brave del cinema italiano. Un film centrato su di lei e sul personaggio che egli le avrebbe cucito addosso, in cui sarebbe stato possibile far confluire la bellezza [redacted] anche una certa ambiguità del suo volto, l'intensità ma anche la dolcezza del [redacted] sguardo, il suo portamento al tempo stesso ancora infantile ma austero, nobile, quasi altero. Un personaggio di giovane donna dei nostri giorni, che scopre a poco a poco un passato ignoto o mal compreso, e [redacted] scontra con i ricordi familiari e l'amore incestuoso per il fratello. [redacted] tutto ciò avvolto in un clima di mistero, sullo sfondo di una città come Volterra, in bilico fra il suo passato etrusco, la [redacted] progressiva decadenza, le rimembranze dannunziane.

Questo film, girato tra il 26 agosto e [redacted] ottobre 1964 e intitolato «Vaghe stelle dell'Orsa», con un chiaro riferimento a Leopardi e alle sue «Ricordanze», torna ora in una versione restaurata che sarà proiettato nell'ambito delle iniziative su «Visconti a Volterra».

Per Visconti la scelta di Volterra fu naturale. Girò il film fra gli interni e il giardino di Palazzo Inghirami, le campagne circostante, le «Balze», la chiesa di San Giusto e altri luoghi volterriani, facendo della città - [redacted] le sue valenze simboliche e metaforiche - il palcoscenico di quello che egli stesso definì «un giallo diverso dal consueto», un giallo «ove tutto è chiaro all'inizio e oscuro alla fine».

Il film fu accolto dal pubblico e dalla critica in modo controverso, che apparve allora un poco al di fuori dalla poetica e degli interessi di Visconti, dopo «Rocco e i suoi fratelli» e «Il Gattopardo» e prima della «Caduta degli dei»; ma invece, [redacted] fu notato da qualche critico acuto e lungimirante, rientrava a pieno titolo in quella visione decadentistica e tardo-romantica della realtà che fu uno dei [redacted] tratti salienti dell'arte di Visconti, regista di cinema, di teatro, di melodramma.

Al di là di Volterra - che la fotografia in bianco e nero, notturna e a volte spettrale di Armando Nannuzzi rese quasi fantasmatica -, e al di là del personaggio sfuggente di Sandra Wald Luzzatti sposata Dawdson, protagonista del film, l'interesse di Visconti era rivolto soprattutto a un tema «tabù» che serpeggiava tra le maglie del racconto ed esplodeva nella seconda parte dell'opera sino alla tragedia finale: l'incesto, l'amore tra Sandra e suo fratello Gianni, fatto di ricordi, [redacted] rimozioni, forse di rimorsi, certamente di complessi di colpa.

Questo tema Visconti l'aveva già trattato poco tempo prima con la messa in scena, a Parigi, di «Peccato che sia [redacted] sgualdrina» di John Ford, uno dei capolavori del teatro elisabettiano (da [redacted] Patroni Griffi trarrà nel 1971 il suo film «Addio fratello crudele»). Ma in «Vaghe stelle dell'Orsa» esso si incastra in [redacted] quadro di riferimento più ampio, come [redacted] tessera di un mosaico che rappresenta una serie di conflitti e di drammi familiari e sociali: [redacted] crisi [redacted] un matrimonio, gli odi all'interno della famiglia, l'antisemitismo, l'ipocrisia borghese, il passato che non passa, la rispettabilità incrinata da sospetti e dicerie.

Un mosaico sullo sfondo del quale i personaggi si muovono come su un palcoscenico bidimensionale, confusi e appiattiti [redacted] toni sfumati e anche contrastati delle luci e delle ombre, che mescolano oggetti ed esseri viventi, ambienti naturali e artificiali, interni ed esterni; e sono Claudia Cardinale con la sua voce roca, Jean Sorel col suo atteggiamento ambiguo, Michael Craig estraneo al dramma fraterno, Renzo Ricci incerto nel suo ruolo di mediatore, Marie Bell chiusa nella [redacted] follia.

Un film di grande fascino visivo e di coinvolgente drammaticità, che ora rivede la luce, in una [redacted] edizione restaurata e ricondotta alla sua forma originale, grazie all'intervento della Cineteca Nazionale, entro il Progetto Cinema della Philips Morris curato da Lino Micciché. Un film che sarà proiettato il 23 settembre prossimo a Volterra ad apertura del convegno di studi ad esso dedicato, e si collocherà al centro della serie di manifestazioni viscontiane organizzate dal Comune e dalla Regione Toscana, di cui la [redacted] «Visconti a Volterra» che si è aperta ieri, costituisce [redacted] primo importante appuntamento.

Claudia Cardinale in «Vaghe stelle dell'Orsa», il film di Visconti affrontava il tema scabroso dell'incesto fra due fratelli

[redacted] E UNA MOSTRA

VOLTERRA. La mostra «Visconti a Volterra», nelle Logge di Palazzo Pretorio da ieri al 30 settembre, curata da Nicola Micieli, vuole essere una sorta di percorso preliminare alla visione della copia fresca di stampa [redacted] «Vaghe stelle dell'Orsa». Vi sono esposti documenti originali *sulla genesi* e la lavorazione del film, immagini fotografiche del «set», manifesti e altro materiale proveniente dall'Istituto Gramsci, presso il quale è conservato l'Archivio Visconti.

Il 12 settembre si terrà al Teatro Persio Flacco un concerto-conferenza di Franco Mannino sulle musiche del film.

Il 24 settembre si svolgerà al Centro Studi Santa Maria Maddalena, un convegno di studi coordinato da Lino Micciché.

Dal 15 settembre al 15 ottobre sarà organizzata, in collaborazione con la Scuola Nazione di Cinema, una retrospettiva completa dei film di Luchino Visconti. [g. r.]

[redacted] ITALIA. Mamme, spose, sorelle gemelle. Anche quest'anno tra le ragazze che aspirano alle finali di Miss Italia sono tantissime. Le 250 miss vengono scelte in questi giorni nelle finali regionali che termineranno il 20 agosto. Finora sono state selezionate circa 900 candidate: in 15 giorni raggiungeranno il numero di 1000, leggermente superiore a quello di un [redacted] fa. La Lombardia e la Calabria sono le regioni con il maggior numero di partecipanti, fra le quali ci sono anche due mamme. L'Inno dei Mameli saluterà a San Benedetto del Tronto le 250 prefinaliste che supereranno la prova.

■ **NEWMAN, PAURA IN VOLO.** Paura nei cieli per Paul Newman. Il jet privato su cui l'attore americano stava volando è stato costretto ad un atterraggio di emergenza. L'incidente è avvenuto lunedì [redacted] è stato reso noto solo ieri. Newman, [redacted] era partito dall'aeroporto di [redacted] Falls, vicino New York, nel tardo pomeriggio di lunedì dopo aver fatto una visita ad alcuni bambini gravemente malati di un'associazione umanitaria da lui stesso fondata. Nel viaggio di ritorno un problema elettrico ha costretto il pilota del velivolo ad un atterraggio a 45 miglia a sud dell'Aeroporto internazionale [redacted] Albany, nello Stato di New York. Sceso dall'aereo, Newman ha proseguito il viaggio di ritorno in automobile.

■ **PESARO, OMAGGIO A TEBALDI.** Pesaro ha reso omaggio ieri Renata Tebaldi in occasione dell'apertura del Rossini Opera Festival. La grande cantante, nata a Pesaro nel 1922. Per l'occasione è stato proiettato un vecchio filmato in bianco e nero con la Tebaldi nei panni della pucciniana Mimì. La Tebaldi è [redacted] accolta dal [redacted] della città Giovannelli ed ha abbracciato un anziano orchestrale, ultimo reduce insieme proprio alla Tebaldi del concerto con cui Toscanini inaugurò la Scala ricostruita nel '66.

Cronaca d'uno spettacolo che [redacted] c'è stato

Giancarlo Ilari e Andrea Di Casa in [redacted] spettacolo

Un nubifragio affoga gli uccelli di Aristofane

Osvaldo Guerrieri

inviato a GENOVA

Questa è la cronaca di [redacted] spettacolo che non c'è stato. L'altra sera ci siamo imbarcati su un battello turistico del porto di Genova. La nostra meta era la diga foranea, dove il Teatro della Tosse rappresenta da giorni «Gli uccelli» di Aristofane [redacted] regia di Tonino Conte e le scene di Emanuele Luzzati. Per tutto il pomeriggio i battellieri del porto, forse istigati dall'assessorato al Turismo, avevano ripetuto che il tempo avrebbe tenuto, nuvoloni sì, acqua no. Fiduciosi, ci siamo staccati dal molo lasciando da una parte l'Acquario e dall'altra la candida tensostruttura di Renzo Piano sotto la quale, nel '92, Vittorio Gassman rappresentò «Moby Dick».

Il battello scivola quieto sull'acqua già nera, accanto a transatlantici bianchi come gabbiani e illuminati come il Ritz. Ma nessuno di noi li guarda: fissiamo invece l'immensa nuvola [redacted] inchiodata a un cielo variamente squarciato. Usciamo dal porto. Davanti a noi s'incomincia a vedere l'isolotto della diga con il suo arredo industriale. Ancora un poco, e vediamo i totem creati da Luzzati per lo spettacolo. Ci avviciniamo, cominciamo a lodare la sapienza isoberica dei battellieri, il traghetto è già all'attracco, e accade l'inevitabile. Una pioggia fitta e pesante, piegata dallo stravento, sferzante in tutte le sue molecole precipita di colpo da una botola del [redacted]. Nessuno scende: potrebbe smettere. I fulmini ci guizzano intorno come neon impazziti, mentre rolliamo da ubriachi sul mare [redacted] pece che ribolle. Ormai non aspettiamo più che il cielo si plachi. Aspettiamo gli attori e i tecnici. Quando salgono a bordo, l'altoparlante dice i loro nomi per evitare che qualcu[redacted] venga dimenticato a terra. Ma l'elenco suscita le reazioni della passerella ai tempi della rivista. Ad ogni nome un applauso, un grido, un «bravo!». E' la solidarietà teatrale. [redacted] volte esiste. Finalmente sbarchiamo. La pioggia ha una violenza sadica. Però bisogna correre per due-trecento metri: i taxi non arri[redacted] sul molo. Ci si bagna come dopo avere guadato un fiume. Pensiamo all'albergo come all'Eldorado. E quando ci arriviamo... [redacted] piove più. Il dio delle tempeste ha bisogno di riprendere fiato.

Allo spettacolo è meglio non pensare: andato, annegato. Inaspettata, arriva una videocassetta e [redacted] a vederli ugualmente «Gli uccelli». Non è come parteciparvi in carne e ossa, ma è meglio di niente. Nello stile di Tonino Conte è uno spettacolo itinerante. Il pubblico [redacted] segue Pistetero e Evelpide che, dentro un enorme piede di cartapesta, vanno alla ricerca dell'utopia, della città perfetta da loro battezzata Nuvolopoli. Giungono in [redacted] luoghi che corrispondono ad altrettante opere di Aristofane: «Le [redacted] ne», «Le nuvole», «Pluto». Conoscono un'umanità variamente ingiusta e vessatoria, arrivano ad incontrare l'uomo trasformatosi in uccello, l'Upupa, che abita con il suo schiavo dentro due bidoni beckettiani. Nuvolopoli, la [redacted] scaturita [redacted] fumo dei sacrifici con cui gli uomini cercano di placare gli dei e imporre il potere degli uccelli, è collocata in cima a [redacted] silos. I suoi abitanti, pennuti in frac, filosofeggiano, mentono, litigano, appollaiati fra le braccia dei bellissimi totem di Luzzati. Dalla videocassetta, lo spettacolo sembra fantasioso e divertente, ben congegnato e ben interpretato, puntuto di satira sociale. Visto dal vivo sarà magnifico. C'è tempo fino al 12 agosto.

[redacted] TE

■ **MACERATA.** Nuova replica allo Sferisterio, 21,30, del «Macbeth» [redacted] Giuseppe Verdi, [redacted] Giorgio Giuseppini, Elmira Veda, Antonello Ceron. Sul podio dell'Orchestra Filarmonica Marchigiana Massimo Zanetti, regia di Daniele Abbado.

■ **PESARO.** Per il Rossini Opera Festival debutta, all'Auditorium Pedrotti, 21,30, «La scala di [redacted]», con Claudia Marchi, Elizabeth Norberg-Schulz, Alfonso Antoniozzi. Orchestra del Teatro Comunale di Bologna diretta da Alberto Zedda, regia di Luca De Filippo.

■ **ROMA.** Al via la rassegna «Mille e una note» al Chiostro del Bramante di S.Maria [redacted] Pace. Alle 21 i solisti Piero Vincenti, Paolo Chiavacci e Adriano Atumiatti in [redacted] di Bruch, Schumann e Milhaud. In chiusura un omaggio a Nino Rota.

■ **PIGNA (Im).** Epilogo [redacted] 33° Festival [redacted] Poesia e della Commedia Intemelia. In piazza Castello, 21,30, l'orchestra da camera I Preludium in una serie di composizioni di Reddy Bobbio, musicista di Pigna.

■ **PESCHIERA (Vr).** Il Gruppo Danza Manuela Bondavalli presenta al Bastione Tognon, 21,30, l'«Infrangibile». Tra i ballerini, insieme alla Bondavalli, Silvia Dante, Katy Punzo, Francesca Scaroni.

■ **MONTEZEMOLO (Cn).** Nella Chiesa di San Benedetto, ore 21, recital pianistico di Laura Giordano. Pagine di Chopin e Liszt.

■ **SPOLETO.** I fiati dell'Orchestra Teatro Lirico Sperimentale, [redacted] i maestri Angelo Persichilli e Luciano Giuliani, suonano in piazza del Comune, 19,30, composizioni di Gabrieli, Orff, Rossini, Wagner.

■ [redacted] «Nabucco» di Verdi [redacted] l'opera rappresentata all'Arena, con inizio [redacted] 21. Cantano Alexandru Agache, Nazareno Antinori, Sylvie Valayre, orchestra diretta da Daniel Oren. Regia di Hugo De Ana.

■ **BARGA (Lu).** Nella sala Cordati, ore 18, uno dei pochi solisti di violino e viola italiani, Luigi Alberto Bianchi, propone suite di Bach.

■ [redacted] **DI** [redacted] Presso il rifugio Graffer del Groste(2261 m.), ore 14, per la rassegna I Suoni delle Dolomiti concerto della Piccola Orchestra Avion Travel.

■ **JAZZ.** Claudia Mar, S.S. Quintet «Bahia» a Roma per il Festival di Villa Celimontana. Fabrizio Sotti Trio a Bassano del Grappa. Morblues Band a Sesto S.Giovanni.

■ [redacted] Eugenio [redacted] & Musicanova [redacted] augurano RinoPullino 2000 a San Severino Lucano. Ivano Fossati a Napoli. [redacted] Oslria a Ripesci (Grosseto). Verdena a Trani (Bari). Africa Unite a Roure (Torino). Luca Carboni a Pescara. Carmen Consoli a Latina. [redacted] Gazzè a Manfredonia (Foggia). Inti Illimani a Scordia (Catania).

a cura di Mario Priola

Sempre Insieme per la Pace in favore dell'Eritrea

Associazione "Sempre [redacted] per la Pace"
Presidente: Mariapia Fanfani
ONLUS per iniziative umanitarie
Via di Monte Giordano, 36 - 00186 Roma
Tel. 06 68.80 58.35 - 06 68.80.69.66 - Fax 06 68.78.341
c.c. bancario n. 51006[redacted]
SanPaolo [redacted]
Agenzia [redacted] - ABI [redacted] - [redacted] 200-3

...per ogni occhiale da sole acquistato, in REGALO una fotocamera con flash della collezione Benetton*

Con gli occhiali da sole di Marvin fai anche le foto...

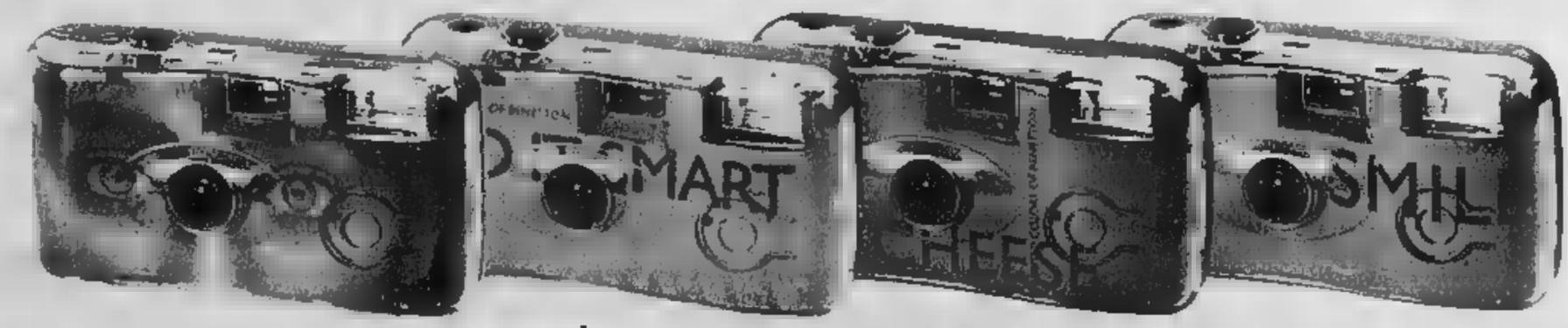

*FOTOCAMERA MONOUSO 24 POSE BENETTON

Piazza Lagrange - Torino

Megamarvin Kain & Solo GRIF - Via Robassomero 99 - MONCALIERI, Corso Roma 20
CASALE MONFERRATO (AL), Via Lanza 46 - CUNEO, Via Roma 23

AUTUMN-DER. N. 2000/46740 del 28/4/00 La promozione è valida per occhiali da sole di prezzo di vendita superiore a L. 50.000, offerta valida dal 16/6/00 al 30/8/00 fino ad esaurimento scorte.

T O R I N O 7 / 8 / 9 / 1 0 S E T T E M B R E 2 0 0 0

- *SESTRIERE*
- *S. SICARIO*
- *SAUZE D'OULX*
- *BARDONECCHIA*
- *BEAULARD*
- *BRAGELATO*
- *TORINO*

CICLOTURISTICA DELLE CITTÁ OLIMPICHE
5° G.P. REGIONE PIEMONTE

3° GRANFONDO MOTOVELODROMO FAUSTO COPPI
3° MEMORIAL ETTORE TRICERRI
1° MEMORIAL CATULLO CIACCI
3ª COPPA CITTÀ DI TORINO

Partenza Granfondo ore 09h00 km 143 ▪ Partenza Cicloturistica ore 09h10 km 74 ▪ Costo iscrizione Lire 30.000 ▪ Casco obbligatorio ▪ Pacco gara per i primi 600 iscritti: sacca sportiva, t-shirt, bottiglia di vino, pacco di pasta, prodotti vari • Quote senza pacco gara come previsto da F.C.I. • Premiazioni: i corridori saranno premiati come da norme F.C.I. •

LA STAMPA **tuttoaffari**

GIOVEDÍ 7 SETTEMBRE 2000

09h900 - 19h00: iscrizione e consegna pacco gara Cicloturistica e Granfondo • 09h900 - 19h00: iscrizioni 1° Raduno amici della Vespa • Riunione in pista Memorial Catullo Ciacci: Ritrovo ore 16h00 ▪ Inizio gara ore 17h00 ▪ 21h00 - 24h00: musica ▪ piano bar ▪

VENERDÍ 8 SETTEMBRE 2000

09h900 - 19h00: iscrizione e consegna pacco gara Cicloturistica e Granfondo ▪ 09h900 - 19h00: iscrizioni 1° Raduno amici della Vespa ▪ 10h00 - 12h00 / 15h00 - 18h00: prove libere sull'anello per il pubblico con possibilità di uso bicicletteda pista e assistenza di un tecnico ▪ 10h00 - 12h00 / 15h00 - 18h00: percorsomountain bike per bambini sul campo da calcio 21h00 - 24h00: musica e piano bar ▪

SABATO 9 SETTEMBRE 2000

09h900 - 19h00: iscrizione e consegna pacco gara Cicloturistica e Granfondo ▪ 09h900 - 20h00: iscrizioni 1° Raduno amici della Vespa • 9h00 - 20h00: Mercatino dello sport usato ▪ 09h00 - 24h00: esposizione Vespe d'epoca ▪ 18h00 - 20h00: Memorial Ettore Tricerri ▪ 20h00 - 21h00: rinfresco ▪ 21h00: elezione Miss Vespa e Concerto anni '60 •

DOMENICA 10 SETTEMBRE 2000

08h00 - 19h00: Mercatino dello sport usato ▪ 07h00: ritrovo e controllo tessere partecipanti Granfondo • 08h00 ritrovo partecipanti Cicloturistica ▪ 09h00 partenza Granfondo • 09h10 partenza Cicloturistica • 10h00: partenza 1° Raduno amici della Vespa • 13h00: arrivo 1° Raduno amici della Vespa • 13h00: premiazione Cicloturistica • 13h15: pizza party peri partecipanti della manifestazione ▪ 14h30: premiazione Granfondo 15h00: inizio gincana 1° Raduno amici della Vespa ▪ 18h30: premiazione1° Raduno amici della Vespa ▪

Per informazioni: Motovelodromo Fausto Coppi Corso Casale, 144 • Tel. 011.819.63.93 ▪ Fax 011.819.62.74
www.motovelodromo.com • E-mail: motovelodromo@motovelodromo.com

REGIONE PIEMONTE REGIONE PIEMONTE REGIONE PIEMONTE

SPORT PULITO

SPORT PULITO **TI FA VINCERE SEMPRE** SPORT PULITO

TIM Vivere senza confini

TIM Vivere senza confini

OGGI

9,35 Domenica sport Tmc
10,25 Wrestling Italia1
12,00 Grand Prix Italia1
15,00 Superbike. Mondiale da Brands Hutch Tmc
15,15 Auto. 24 Ore di Spa Francorchamps Tele+
15,30 Ciclismo. Gran Premio di Amburgo Raitre
20,10 Tg sportivo Tmc
20,35 Sport notizie Raiuno
22,30 Domenica sportiva Estate Raidue
3,00 Beach volley. Italia1

Il ct Trap parte osservando i viola

VIAREGGIO. Giovanni Trapattoni (foto) ha debuttato ieri sera da ct azzurro seguendo l'amichevole Fiorentina-Cottbus. «E' la prima partita che vedo quest'estate - ha detto il Trap, da buon ex viola -. Ora seguirò il Milan in Champions League e poi sarò a Cesena per Bologna-Juve». Nomi per la Nazionale? «Non è ancora il momento, terrò conto comunque del lavoro di Zoff, fermo restando che non smetterò di aggiornarmi».

Ieri show dei campioni con il Barcellona: sorridono solo lo svedese ■ Ancelotti nell'estate delle panchine roventi

Capello e Lippi, il modello è Eriksson

La Lazio vola già, Roma e Inter non possono più fallire

Roberto Condio

Con la partenza della serie A posticipata [redacted] l' ottobre per nobili cause olimpiche, si erano illusi di poter vivere tranquilli, finalmente, un bel pezzo di estate. Invece no. Escludendo Sven Goran Eriksson, corazzato dal fresco scudetto e rincuorato dalla sua spumeggiante Lazio che ieri ha pareggiato 3-3 [redacted] il Barcellona di Rivaldo, [redacted] Ancelotti, che grazie ai suoi scalpitanti «babies» può attendere senza affanni il rientro dei big e il debutto in Champions League del 12 settembre, gli allenatori delle Sette Sorelle sono già con le spalle al muro. Inguaiati dagli infortuni o dai primi ko, schiacciati da responsabilità messe bene in evidenza dai loro stessi presidenti, asfissiati dall'insopportabile peso di dover vincere a ogni costo. [redacted] siccome non tutti riusciranno a raccogliere gloria, considerati i miliardi in ballo, le oscillazioni della Borsa e le pressioni della piazza, fin d'ora si può scommettere che qualcuno ci rimetterà il posto, da qui a giugno.

Chi ha già la panchina incandescente è Alberto Zaccheroni, messo sulla griglia dal tracollo casalingo contro il Real Madrid. Berlusconi, che non ha mai amato il romagnolo [redacted] patito della [redacted] a 3, [redacted] già pronta [redacted] soluzione-Sacchi. Il «muro» del [redacted] dello spogliatoio rossonero ha bloccato il golpe, ma se il Milan dovesse toppare anche il preliminare di Champions League contro la Dinamo Zagabria, l'eurofiguraccia e [redacted] conseguente perdita secca oscillante dai 30 ai 50 miliardi travolgerebbero inevitabilmente Zac. E il Diavolo ci riproverebbe puntando un'altra volta sull'amarcord (Tassotti e Cesarone Maldini in [redacted] di Rijkaard). Con il Cavaliere [redacted] vacanza, intanto, fino a mercoledì Zaccheroni può tirare [redacted] fiato e assicurare: «Prima che Berlusconi partisse, ci siamo sentiti per telefono. Non vi è alcun problema». Il naso, intanto, gli si allungava.

Mercoledì, andata del debutto in Champions League, sarà [redacted] data importante anche per Marcello Lippi. In Svezia, contro l'Helsingborgs, scocca l'ora del primo esame della sua seconda stagione interista dopo il fiasco dell'esordio, con il fallimento evitato in extremis grazie al successo firmato da Baggio nell'eurospareggio con il Parma. Lippi riparte senza gli infortunati Ronaldo, Vieri e Zanetti ma con in più una schiera di giovani che tutti gli invidiano (Frey, Keane, Pirlo, Farinos, Brocchi e Cirillo). E' un'Inter che gli [redacted] che [redacted] intriga. Lo ha detto e ripetuto. Moratti è d'accordissimo: c'è un progetto, c'è un futuro assicurato, ma c'è anche un presente che non [redacted] altre sconfitte. Dovessero arrivarne [redacted] Lippi non avrebbe più alibi.

Proprio come Fabio Capello. Sensi gli ha costruito [redacted] da corsa, fatta per vincere finalmente qualcosa di importante. Sono rimasti Totti, Delvecchio, Montella. Sono arrivati Batistuta, Emerson e Samuel, arriverà Panucci. Il tecnico friulano accetta la sfida: «La responsabilità sarà tutta mia - ha garantito ieri -. La Roma ha centrato tutti gli obiettivi di mercato: sono consacio di avere a disposizione una grande squadra. La scorsa stagione [redacted] poste le fondamenta, ora cominceremo a costruire la casa». Cercando magari di accelerare il più possibile i tempi di lavorazione. Il popolo giallorosso scalpita. Adesso, guai a deluderlo. Magari già dall'amichevole di oggi a Berlino contro l'Hertha, che sabato debutterà nella Bundesliga: test probante, a rischio di figuraccia.

Per un Capello apparentemente sereno, [redacted] invece un Malesani subito scivolato sul bordo di una crisi di nervi. La cessione di Crespo [redacted] c'entra. Il ruspante Alberto, che stupido certo non è, ha pensato bene di mettere le mani avanti. Si ritrova [redacted] un Parma tutto nuovo (difesa a parte), teme un'altra partenza difficile [redacted] quella che dodici mesi fa gli costò l'immediata eliminazione dalla Champions League, e allora sbotta: «Si parla [redacted] scudetti e di coppe come se fosse tutto facile. In due stagioni ho vinto una Coppa Italia, [redacted] Uefa e una Supercoppa, eppure [redacted] di [redacted] continuo a [redacted] troppe cattiverie in giro».

Chi delle chiacchiere dell'ambiente se ne frega altamente, anche perché non le può comprendere ancora bene, è [redacted] Fatih Terim, sergente di ferro turco-fiorentino dalle idee più che chiare, passato dal trionfo Uefa col Galata[redacted]y alla gestione [redacted] delicatissimo dopo Batigol [redacted] viola. Sprizza grinta ed entusiasmo contagiosi, predica pressing, [redacted] un 2-5-3. I giocatori lo seguono; i tifosi, tra fiducia e curiosità, hanno archiviato l'era-Trap ma sono an[redacted] scettici. L'unico volto nuovo sulle panchine delle Sette Sorelle è [redacted] a [redacted] tosta. Cecchi Gori è convinto di vincerla. Sempre che non sia [redacted] a cambiarla strada facendo.

SALAS [redacted] DI [redacted] 3-3 AD AMSTERDAM

AMSTERDAM. Contro il Barcellona, Lazio-show all'Amsterdam ArenA, dove in campo c'è molto di Euro 2000. Peruzzi fa l'angelo su Kluivert in tre occasioni, poi segna Mihajlovic (22', punizione). Pochi istanti e il figliol prodigo Salas diventa attore protagonista con due reti (al 35' e al 40') intervallate dall'acuto di Doni al 35'. Al riposo 3-1 per la Lazio. Nella ripresa entra Rivaldo, con Guardiola ed Overmars, e rimette le cose a posto. Gerard insacca da 30 metri, il Pallone d'Oro con una zampata firma il 3-3.

Altre amichevoli. Milan-Morbio 17-0. A Carnago, di fronte [redacted] migliaio di tifosi, show dei rossoneri contro i modesti svizzeri (serie C). [redacted] per Josè Mari; 2 Leonardo, Ambrosini e Shevchenko (uno su rigore); 1 Guly, De Ascentis, Cumandini, Brnic e Saudati. **Inter-San** [redacted] 7-0. Reti di Colombo(2), Cirillo (2), Biakolo, Robbiati e Serena. **Fiorentina-Energie Cottbus 2-1.** A Viareggio, vantaggio tedesco con Beeck, rimonta viola con Bressan e Amoroso. Grave ko per Amaral (stiramento al [redacted] del ginocchio sinistro). **Brescia-Aek Atene 3-2.** Una doppietta di Hubner e un acuto di Filippini fruttano alla squadra di Mazzone il successo nel quadrangolare ateniese. **Perugia-Lecco 2-0.** A Bormio doppietta di Bucchi. Al 15' si è infortunato in uno scontro il portiere umbro Mazzantini: [redacted] punti al ginocchio sinistro.

Oggi. [redacted]iago-Vicenza (h. 16); Biellese-Napoli (16,30); Bologna-Aglianese (Sestola, 17); Lecce-A.Adide (Cavalese, 17); Como-Atalanta (17,10); Hertha Berlino-Roma (17,30); Treviso-Bari (20,30).

Primi gol stagionali per Marcelo Salas, doppietta al Barcellona nel torneo di Amsterdam

IN ATTESA DELLE STELLE IL CENTROCAMPISTA REPLICA ALLE PRIME ACCUSE E PROGRAMMA UNA GRANDE STAGIONE

«Invidia e bugie contro la Juve»

Tacchinardi: tutti ci attaccano, poi ci copiano

Alessio Tacchinardi, nonostante abbia soltanto 25 anni, veste da sette stagioni la maglia bianconera e si può considerare ormai un veterano della Juve

intervista
Fabrizio Amedeo

INVIATO A CHATILLON

«Ho sentito Del Piero, è caricatissimo
Credo che disputerà [redacted] annata migliore
Temevo che Zidane se ne andasse
per Rivaldo, sarebbe stato un grosso errore»

QUELLE polemiche sul rigore di Bari ci hanno riportato al clima dei sospetti? Non lo credo. E poi sono anni che definiscono noi juventini prima drogati e poi ladri e siamo sempre lì, davanti agli altri. Continueremo ad esserlo».

Oggi è l'ultimo giorno in cui il ritiro di Châtillon vive lo stato che gli americani dicono «understatement», sotto tono. Domani tornano i reduci dall'Europeo, la sovraesposizione dei giovani che finora hanno rappresentato, benissimo, la Juventus finirà come si concludono gli amori d'estate: ognuno torni nella sua cesta.

[redacted] Tacchinardi si gusta il momento. E' stato il capitano che ha alza[redacted] il primo trofeo della stagione, quello della birra Moretti; il «vecchio sergente», lui che ha 26 anni e fino all'altro ieri trattavamo da ragazzino, di una pattuglia imberbe che [redacted] impattato [redacted] l'Inter e l'ha battuta agli shoot-out. «Posso consegnare qualcosa a quelli che arrivano e non vorrei che fosse l'unico [redacted] cesso».

Anche perché sarebbe una cosa piccina: il frutto di due amichevoli d'agosto.

«Vero, però abbiamo battuto [redacted] Bari quasi al completo e l'Inter che più e meno giocherà con quegli uomini la Champions League: che loro abbiano Couet e non [redacted] Biaglo, Jugovic e non Seedorf, non cambia molto; che [redacted] noi ci siano Zidane, Del Piero, Montero, Davids oppure i giovani che li hanno [redacted]iti, la differenza [redacted] forte. Quindi [redacted] [redacted] bella serata per due ragioni: primo, perché ha dimostrato quanto i nostri ragazzini, magari appena arrivati, abbiano già cap[redacted] lo spirito [redacted] Juve, che non molla mai; secondo, perché si fa sognare cosa può fare una Juve al completo».

E le polemiche? [redacted] i sorrisi beffardi, le accuse dalla panchina dell'Inter subito dopo il rigore del pareggio?

«Il clima [redacted] cambiato, tutti provano [redacted] colpirci [redacted] bugie perché ci invidiano. [redacted] mi importava del polverone dopo il gol negato a Cannavaro, figuratevi cosa me ne frega dei fischi a Bari e dei lamenti di qualcuno. Invidia. L'ha riconosciuto [redacted] che Eriksson: la cosa che più vorrebbe dalla Lazio è che imi[redacted] la Juve».

Tacchinardi, cosa [redacted] domani, con il ritorno di tutti, a parte Davids e gli uruguayani?

«Sarà il giorno dei giochi e delle battute. Questo ritiro per [redacted] è stato [redacted] po' triste, poco stimolante, mi mancavano gli amici di sempre. Inzaghi, dalla spiaggia, mi mandava messaggi sul cellulare per sfottermi: io gli contavo i giorni che mancavano. Adesso riderà meno».

Intanto è già molto che Inzaghi ci sia. Si pensava che se ne sarebbe andato.

«Io, francamente, ho temuto per Zidane. Gratta gratta, nelle voci di mercato c'è sempre un fondo di verità. E infatti lo volevano in Spagna. Pensavo che prima o poi si sarebbe fatto lo scambio con Rivaldo».

Deluso?

«No, felice. Rispetto al primo anno, Zidane ha moltiplicato il carisma, [redacted] lo si può cambiare [redacted] nessuno. La società è stata bravissima a non cedere a delle offerte incredibili. Ho letto quelle del Real Madrid e mi sono chiesto: ma se hanno centinaia di miliardi di debiti dove prendono quei soldi per Zizou?»

E' una follia del calcio, dove si ve[redacted] un campione a 150 miliardi ma [redacted] valuta 60 o 70 il mediocre preso per rimpiazzarlo. Senta, Tacchinardi: Juve che non vince [redacted] [redacted] tocca, che [redacted] pensa?

«Che va bene così. Si poteva soltanto peggiorare. Ripeto: l'altra sera guardavo l'Inter e mi chiedevo dove [redacted] da loro i nostri fenomeni».

Qualcuno, come Vieri, uscirà prima o poi dall'infermeria e [redacted] un'altra [redacted]ica. A proposito, e Del Piero?

«L'ho sentito, è caricatissimo, spaccherà il mondo perché se la testa e le gambe sono a posto, Alex è il più bravo di [redacted]. Farà [redacted] sua stagione migliore e per questo vinceremo tanto».

Più il campionato o la Champions League?

«Spero la Coppa. Da bambino vidi perdere ad Atene e vincere all'Heysel, [redacted] tragedia, ad ero in tribuna a Roma contro l'Ajax: grandissima partita, vittoria meritata ma ai rigori. Poi abbiamo perso due finali. Insomma la Coppa ci ha dato delusioni e nessun successo pieno. E' ora che arrivi».

STORIE BRASILIANE: GLI STRANI ALLENAMENTI PSICOLIMPICI E UN PESCE CHE SI CHIAMA ATHERSON

Cammina sul fuoco, vincerai l'oro

Claudio Carsughi

RIO DE JANEIRO

SUCCEDE di tutto, nello sterminato pianeta sportivo brasiliano. Anche che un pesce venga battezzato con il nome di uno dei campioni più gettonati, e che presto vedremo in Italia (con la maglia della Juventus).

Notizia di ieri: un delfino prima è stato scambiato per uno squalo e preso a bastonate dai pescatori, poi i vigili del fuoco che nella baia di Rio de Janeiro lo hanno salvato, hanno voluto chiamarlo Ath[redacted]rson.

Proprio così, esattamente come il terzino del Flamengo. Il nome, hanno spiegato, è stato suggerito dalle «analoghe vicissitudini» patite dal giovane fuoriclasse della squadra carioca, che al Maracanã, se non proprio bastonato, è stato insultato - nonostante il gol segnato al gremio - perché aveva espresso il desiderio di trasferirsi in Italia. Suo padre e suo fratello erano stati anche aggred[redacted]ti.

Il calcio, qui, tiene banco più d'ogni altro argomento. Dopo liti, [redacted] in tribunale, deferimenti alla Fifa e persino aggressioni fisiche, i club e la Federcalcio hanno finalmente raggiunto un accordo per realizzare un sosti[redacted] del campionato brasiliano, intitolato «Coppa Joao Havelange», che comprenderà la cifra record di 116 squadre. Roba da Guinness.

[redacted] la confusione [redacted] arrivata a [redacted] punto mai raggiunto prima. Mai prima d'ora, infatti, alle tre divisioni erano state aggregate 116 squadre e i criteri per l'appartenenza ad un livello o l'altro, per la retrocessione e la promozione, erano stati così indefiniti e arbitrari.

Tutto improvvisato, compreso le date e le regole. Gli incontri sono cominciati martedì scorso, eppure non esiste ancora [redacted] calendario [redacted]tivo del torneo.

Le curiosità non [redacted] nemmeno sul fronte delle altre discipline. Eccone una ghiotta. Gli atleti brasiliani che parteciperanno alle Olimpiadi [redacted] Sydney, dovranno camminare [redacted] braci incandescenti, come [redacted] Mino D'Amato in tv.

Lo ha stabilito il medico nippo-brasiliano Roberto Shinyashiki, il primo psicologo nella storia dello sport verde-oro ad accompagnare la delegazione ufficiale ai Giochi. La decisione, presa ieri dal Comitato Olimpico brasiliano, ha scatenato le ire degli altri psicologi che finora hanno seguito i vari atleti.

Per loro, Shinyashiki è soltanto [redacted] una specie di fanatico [redacted] rai. «Camminare [redacted] le braci ardenti - ha però spiegato lo stesso «santone» - richiede un grado elevato di concentrazione e di determinazione che ogni olimpico deve raggiungere. Dopo, sarà consapevole che le sue possibilità sono maggiori di quanto lui creda».

Per i suoi nemici, invece, questa pratica finirà per traumatizzare gli atleti. Per fortuna Ronaldo non andrà alle Olimpiadi: con la fortuna degli ultimi tempi, lui sicuramente finirebbe arrosto.

PARTE LA CACCIA AI GIOCATORI EQUIPARATI A QUELLI COMUNITARI

Com'è bello comprare alla fiera dell'Est

Romania e Repubblica Ceca i paesi più «ricchi»

analisi

Leonardo Silva

Ci sono dei nuovi mercati che le società italiane stanno iniziando a esplorare. Si tratta di quei Paesi che il Consiglio Federale dello scorso 28 luglio ha equiparato a quelli della Comunità Europea per lo status dei giocatori comunitari. L'elenco completo comprende al momento Tunisia, Algeria, Marocco, Repubblica Ceca, Bulgaria, Polonia, Romania, Turchia, Ungheria e Slovacchia.

Presto a questi Paesi potrebbero esserne aggiunti altri, o meglio ai calciatori di queste nazionalità ne verranno equiparati altri, che verranno esaminati caso per caso. Il Milan ad esempio sta premendo molto per Shevchenko.

L'effetto immediato è che alcune società si sono ritrovate dei posti liberi per tesserare extracomunitari. L'Inter ha avuto Hakan Sukur comunitario, il Napoli Jankulowski e Saber, il Brescia Srnicek e Kozminski, la Lazio Nedved, la Fiorentina Repka. Un bel vantaggio, in sede di mercato.

Tutte queste società si sono messe immediatamente a lavorare sui nuovi mercati, dove con cifre assolutamente ragionevoli si possono acquistare giocatori di livello medio-alto.

Sono soprattutto Romania e Repubblica Ceca le [redacted] dove stanno crescendo i talenti più interessanti. La Romania è una tradizionale esportatrice di giocatori. Il procuratore Ioan («Giovanni» come si fa chiamare lui) Becali, periodicamente invita a sue spese in Romania degli osservatori e dei direttori sportivi, li porta allo stadio con un pullman in affitto, li riporta in albergo. Qualche affare si fa sempre, e che affare. Mutu all'Inter è nato più o meno così. Adesso il gioiello da piazzare è Marius Niculae, 19 anni, potente attaccante della Dinamo Bucarest, ex compagno d'attacco dello stesso Mutu. Su di lui ha un diritto di prelazione il Milan, fino a gennaio. Lo vorrebbe il Verona, lo ha seguito vanamente il Lecce e lo tiene d'occhio la Fiorentina.

In Romania stanno andando molto bene anche i centrocampisti Erik Lincar, 22 anni della Steaua, Florin Cernat, [redacted] anni, della Dinamo, e Razvan Rat, 19 anni, del Rapid Bucarest. Tra quelli che sono già emigrati, il gioiello è il terzino sinistro Christian Chivu dell'Ajax, 20 anni, stella degli Europei, valutato 20 miliardi, ma è molto interessante anche Alin Stoica, figlio di Tudorel, ex capitano della Steaua, centrocampista dell'Anderlecht.

Se per i romeni non è una novità la produzione di talenti, la Repubblica Ceca ha scoperto solo oggi questa vocazione. Lontano da casa è cresciuto Jan Koller, centravanti di oltre [redacted] metri ancora all'Anderlecht. Ma nell'Under 21 che ha giocato la finale degli Europei contro l'Italia c'erano molti buoni giocatori: [redacted] solo Jankulovski che è stato preso dal Napoli, ma anche i gemelli Lukas (terzino) e Tomas (attaccante) Dosek, ventiduenni dello Slavia Praga, il fantasista Jan Polak dell'Artikel Brno, l'attaccante esterno Thomas Sionko dello Sparta Praga. Ma soprattutto, nella nazionale A che ha giocato agli Europei, c'era Tomas Rosicky, che l'Inter sta cercando di bloccare per la prossima stagione. E nello Sparta gioca un centrocampista di assoluto valore tecnico, Pavel Horvath, 25 anni.

Nella Slovacchia il giocatore più interessante è invece già stato acquistato dal Bayer Leverkusen: si tratta dell'esterno destro a tutto campo Vratislav Gresko. La Polonia sta attraversando un periodo di depressione calcistica, [redacted] nascono ricambi.

In tutto il campionato forse l'unico che merita una chance è il cannoniere Frankowski del Wisla Cracovia, tutto da verificare all'estero. Qualcosa di meglio c'è in Bulgaria, dove il Lecce aveva pescato l'attaccante Berbatov, 19 anni, poi volato al Bayer Leverkusen grazie a un'offerta più importante, e ha preso il centrocampista Krassimir Chumakov, 23 anni, parcheggiato al Ravenna. In Bulgaria sono arrivati numerosi tecnici italiani (Catuzzi allena il Ceka) e questo potrebbe regalare nuovi collegamenti [redacted] l'Italia.

Tutti da scoprire i mercati del Mediterraneo meridionale: Tunisia, Algeria, Marocco. Quasi tutti i migliori giocatori marocchini [redacted] già tesserati per [redacted] portoghesi, spagnole e francesi, mentre in Tunisia il professor Scoglio assicura che ci [redacted] elementi interessanti. Uno di questi dovrebbe essere il veterano Khaled Badra, colonna dell'Esperance Tunisi, ma non è ben chiaro se abbia 27 o [redacted] anni, perchè gli almanacchi riportano cifre discordanti. Molto interessante può essere il mercato turco, anche se c'è sempre l'incognita dell'adattamento a diversi stili di vita. Il tecnico della Fiorentina, Fatih Terim, farebbe carte false per portare a Firenze [redacted] dei [redacted] centrocampisti del Galatasaray, tra il promettentissimo ventenne Emre e il dinamico ventisettenne Umit. Non male, nonostante qualche piccola incertezza agli Europei, anche il ventisettenne portiere Rustu [redacted] Fenerbahce. Ma in Turchia i giocatori cominciano a guadagnare tantissimo, sarà sempre più difficile portarli via.

E' cambiato lo status per calciatori come Hakan Sukur, Nedved e Repka: un vantaggio per i club italiani che ora sono liberi di tesserare altri atleti con cifre ragionevoli Anche Marocco, Tunisia e Turchia sono in grado di offrire elementi molto interessanti

Hakan Sukur, attaccante turco dell'Inter, è diventato «comunitario» per effetto della decisione

Il 28 luglio dal Consiglio Federale potrebbero venire in Italia giovani talenti come i romeni Niculae (piace al Milan), Stoica e Cernat oltre al ceco Rosicky che Moratti sta cercando di bloccare per la prossima stagione

CHI PUO' ARRIVARE

Giocatore	Squadra	Ruolo	Età	Costo (mld)
REPUBBLICA CEKA				
Tomas Rosicky	Sparta Praga	C	20	20
Libor Sionko	Sparta Praga	A	23	7
Jan Koller	Anderlecht	A	27	18
BULGARIA				
Georgi Bachev	Levski Sofia	A	23	6
Milen Petkov	Ceka Sofia	C	26	5
Stillan Petrov	Ceka Sofia	C	21	6
TUNISIA				
Khaled Badra	Esperance	D	27	3
José Clayton	Bastia	D	26	3
Kaies Ghodbane	Etoile du Sahel	C	24	2
ALGERIA				
Farid Ghazi	Troyes	A	26	5
MAROCCO				
Talal El-Karkouri	Paris S.Germain	D	24	8
Abdellah Fahmi	Lilla	D	27	6
Nouredine Naybet	Dep. La Coruña	D	30	0
POLONIA				
Jerzy Dudek	Feyenoord	P	27	8
Tomasz Frankowski	Wisla Cracovia	A	26	4
Tomasz Klos	Auxerre	D	27	5
ROMANIA				
Christian Chivu	Ajax	D	20	20
Marius Niculae	Dinamo Bucarest	A	19	18
Alin Stoica	Anderlecht	C	21	10
TURCHIA				
Emre Belozoglu	Galatasaray	C	20	20
Okan Buruk	Galatasaray	C	27	9
Umit Davala	Galatasaray	C	27	15
UNGHE[redacted]				
Pal Dardai	Herta Berlino	C	24	12
Gabor Kiraly	Herta Berlino	P	24	10
Krisztian Lisztes	Stoccarda	C	24	8
SLOVACCHIA				
Kamil Contofalsky	Bohemians Praga	P	22	6
Vratislav Gresko	Bayer Leverkusen	C	23	15
Peter Lerant	Bayer Leverkusen	D	23	10

Ancora irrisolte [redacted] vertenze [redacted] Ferrante, Maltagliati, Bonomi e Scarchilli

Un poker di infelici agita il Toro

Slitta [redacted] inizio campionato l'accordo tra società e bomber

Aurelio Bevilacqua

TORINO

Espressione tesa, aria insoddisfatta, sorrisi di ci[redacted]. Vogliono apparire sereni ma tradiscono incertezze e timori. Marco Ferrante, Mauro Bonomi, Roberto Maltagliati, Alessio Scarchilli devono ancora trattare il loro futuro con [redacted] società, sedendosi [redacted] un tavolo con i procuratori, [redacted] direttore generale Sandro Mazzola e soprattutto con il patron Francesco Cimminelli che nei confronti degli scontenti ha usato parole dure, inequivocabili: «I contratti vanno rispettati, se non sono d'accordo, quella è la porta, arrivederci e grazie».

Una premessa: la società vorrebbe andare incontro alle richieste dei quattro, ma senza esagerare. Eppure, soltanto qualche giorno fa tra il Torino e Ferrante spirava aria di rottura e il commento di Cimminelli era tale da non lasciar speranze al più prolifico bomber granata degli Anni Novanta: «Abbiamo dato ventiquattr'ore di tempo per una risposta alla nostra proposta di adeguamento contrattuale, nessuno ci ha detto nulla, quindi riterremo valido il contratto in essere (scadenza giugno 2002, ndr). Nessuna replica da parte di Ferrante che ha continuato ad allenarsi e a segnare tanto che Simoni lo ha elogiato apertamente.

E adesso, mentre l'attaccante si limita a considerazioni tecniche («L'intesa con Schwoch, mio [redacted]pagno di reparto, è già soddisfacente [redacted] anche se non perfetta. D'altra parte, avendo tutti [redacted] due i piedi buoni non troveremo a segnare e con i nostri gol il Toro andrà in [redacted] A»), il suo procuratore, Alessandro Moggi spiega la posizione del proprio assistito: «Io e Mazzola ci sentiamo spesso, quasi tutti i giorni. Per ora non è emerso nulla di decisivo, ma se non altro c'è l'intenzione comune di arrivare al più presto ad un accordo. I tempi? Sicuramente dopo Ferragosto, ragionevolmente prima dell'inizio del campionato».

La sensazione è che a Ferrante verrà riconosciuto [redacted] ulteriore biennio (scadenza giugno [redacted], ndr) oltre a un [redacted] premio promozione. A serie A raggiunta, gli verrà adeguato [redacted] tetto d'ingaggio con una sostanzioso aumento che porterebbe [redacted] bomber di Velletri a guadagnare tre miliardi e mezzo a stagione.

Da Ferrante a Maltagliati. Mazzola e il procuratore del difensore, Beppe Bonetto hanno convenuto di rivedersi a settembre-ottobre. La richiesta del giocatore è l'allungamento del contratto (scadenza giugno 2001) con possibile adegua[redacted] economico: «Non vedo che [redacted] cambiare discuterne adesso o a ottobre - ha sottolineato il difensore che ha rifiutato l'offerta della Reggina - perché a qualcuno il contratto è stato adeguato e prolungato mentre quello del [redacted] iscritto, che aveva la stessa scadenza, no? Comincio a pensar male». Risponde Mazzola: «Peccato che Maltagliati non sappia che la decisione è stata presa insieme al suo procuratore. Che si informi prima di parlare».

Meno complicati sembrerebbero i casi di Bonomi e Scarchilli. Il primo non ha fretta: «Mi hanno detto che ne riparleremo più avanti, per me va bene, io voglio rimanere al Toro». Per quanto riguarda invece Scarchilli, Mazzola continua a ribadire [redacted] non saperne nulla: «Né il giocatore, tantomeno il suo procuratore mi hanno contattato sul [redacted] del rinnovo contrattuale. Sto ancora aspettando, ma [redacted] ho già detto più volte, per i contratti a lunga scadenza c'è [redacted] tempo per trattare. Siamo retrocessi, non abbiamo vinto lo scudetto, quindi tutto è rimandato a quando torneremo in serie A».

Intanto, la squadra ha iniziato ieri la seconda fase [redacted] ritiri a Caraglio. Simoni [redacted] guidato il primo allenamento con tutto l'organico [redacted] disposizione, compreso Diawara. Non hanno preso parte alla partitella finale Asta, Jurcic, Bucci e Schwoch, [redacted] solo per precauzione.

Mauro Bonomi, 28 anni, è alla quarta stagione al Torino.
Sopra: Roberto Maltagliati, 31 anni

[redacted] **LAVORO, CASARIN SI DIMETTE.** Prima giornata di lavoro a Sportilia per i 36 arbitri e i 74 guardalinee di serie A e B. Fino all'11 agosto due sedute di allenamento e tre riunioni in [redacted] al giorno. Intanto Paolo Casarin, per 7 anni designatore, si è dimesso.

[redacted] **DUCATI IN POLE.** Nelle prove del Gp d'Inghilterra a Brands Hatch, pole della Ducati, grazie all'inglese Hodgson che precede Edwards (Honda) e il compagno Bayliss. Solo 9° tempo per Corser (Aprilia), nei guai con il nuovo telaio e 16° Haga, [redacted] di [redacted] spettacolare [redacted] senza conseguenze. Oggi la gara, 1ª manche (ore 13) in diretta su Eurosport, la seconda (ore 15) anche su Tmc.

[redacted] **INCIDENTE D'AUTO, MUORE RUGBISTA.** Andrea Dal Martello, promessa del rugby Rovigo e figlio d'arte (il padre Mariano giocò [redacted] club veneto), è morto l'altra notte in un incidente stradale a Rovigo.

[redacted] **PICCIRILLO RESTA INDIATO.** Michele Piccirillo ha conservato la corona mondiale dei welter Wbu battendo a Bari lo statunitense Murray per kot [redacted] ripresa. È l'8ª volta che Piccirillo difende il titolo, dopo averlo conquistato nel '98 contro Alessandro Duran.

[redacted] **CICLO, [redacted]TE DA MILANO LA GRAND BOUCLE ROSA.** La 17ª edizione della Grand Boucle femminile, parte oggi da Milano, in ossequio a un progetto di europeizzazione che l'anno prossimo la porterà a scattare da Bilbao. Tra le favorite le russe Zabirova e Polkanova. Luperini e Bonanomi le azzurre al via.

[redacted] **DEL MONDO [redacted] AMBURGO.** Malgrado una forte emicrania, Michele Bartoli parteciperà oggi al Gp di Amburgo, 6ª prova di Coppa del Mondo. Al via anche Celestino, vincitore della scorsa edizione, e lo spagnolo campione iridato Freire. Favori del pronostico per il tedesco Erik Zabel, leader di coppa con 290 punti davanti a Tchmil (125).

[redacted] **VOLLEY DONNE, ITALIA ANCORA KO.** [redacted] Yala, azzurre battute per 3-0 dalla Russia nella 2ª giornata del Grand Prix. Oggi ultimo impegno in terra tailandese contro la Sud Corea, sconfitta ieri 3-0 da Cuba.

[redacted] **PALLANUOTO, SETTEBELLO A SEGNO.** L'Italia ha battuto la Jugoslavia 9-8 nella 4ª giornata [redacted] 3ª tappa dell'Eurolega, a Genova. Reti di Bencivenga (2), [redacted] Calcaterra, Postiglione, Sottani, Angelini, Pomilio, Binchi, Vittorioso. Stasera (h. 21) sfida contro la Russia.

[redacted] **NUOTO, DUE PRIMATI ITALIANI.** Si sono conclusi a Montalcone gli Assoluti estivi. Ultimi titoli tricolori a Brembilla (1500 [redacted] m, 16'25"00), Vismara (100 sl m, 50"44), Striani (100 sl f, 56"37 nuovo record italiano), Merisi (200 dorso m, 2'02"09), Ranieri (200 dorso m, 2'16"75), Ricciardi (800 sl f, 8'48"68), Belfiore (50 farfalla m, 24"99), Maccagnola (50 farfalla f, 27"73 nuovo record italiano) e Boggiatto (200 misti m, 2'03"21).

ORARI 2000

da ANZIO a FORMIA
per le Isole PONTINE

VETORaliscafi

PONZA • ANZIO

• Per le prenotazioni a distanza è necessario effettuare il pre-pagamento via Internet o per telefono mediante carta di credito dei circuiti convenzionati. • La prevendita in biglietteria - anche Pos/Bancomat - viene sospesa un'ora prima dell'orario previsto di ogni partenza. •

DAL 27 MAGGIO AL 15 GIUGNO
Lunedì - Martedì - Mercoledì - Giovedì: Da Anzio [redacted] 17,15; [redacted] 09,40 19,00
Venerdì: Da [redacted] 13,45 17,15; Da [redacted] 09,40 [redacted] 19,00
Sabato: [redacted] 08,05 [redacted] 11,30 13,45 17,15; [redacted] 09,40 10,40 [redacted] 19,00
Domenica: Da Anzio 08,05 [redacted] 11,30 17,15; [redacted]

DAL 16 GIUGNO AL 27 AGOSTO
Lunedì - Martedì - Mercoledì - Giovedì - Venerdì: Da Anzio [redacted] 11,30* 17,15; [redacted] 09,40 [redacted] 19,00
*Mercoledì ore 13,45
Sabato - Domenica [redacted] S. Stefano - S. Maria e Paola: [redacted] 17,15; [redacted] 10,40 [redacted] 19,00
*Martedì 30 Giugno **Giovedì 29 [redacted]

DAL 28 AGOSTO AL 10 SETTEMBRE
[redacted] - Giovedì - Venerdì: Da Anzio [redacted] 13,45* [redacted]; [redacted] 17,10* 18,10
*Solo Venerdì
Sabato e Domenica: Da [redacted] 11,30 13,45* [redacted]; [redacted] 17,10 18,10
*Solo Sabato

FORMIA • PONZA [redacted] PONZA • FORMIA

DAL 27 MAGGIO AL 17 AGOSTO
Lunedì e Martedì: Da Formia 08,05 14,30; [redacted] 09,45 18,30
Giovedì: Da Formia 14,30; Da Ponza 18,30
Venerdì - [redacted]: [redacted] 14,30; [redacted] 09,45 [redacted]

DAL 28 AGOSTO AL 10 SETTEMBRE
Lunedì e Martedì: [redacted] 14,30; [redacted] 17,45
Giovedì: [redacted] 14,30; [redacted] 17,45
Venerdì - Sabato - Domenica: [redacted] 14,30; [redacted] 09,45 17,45

FORMIA • VENTOTENE [redacted] VENTOTENE • FORMIA

DAL 27 MAGGIO AL 10 SETTEMBRE
Lunedì e Martedì: [redacted] 11,30; [redacted]
Giovedì: Da Formia 08,45 [redacted]; Da Ventotene [redacted]
Venerdì - Sabato [redacted]: Da Formia 11,30; Da Ventotene 12,30

• www.vetor[redacted].it •

BIGLIETTERIA ANZIO TEL. 06/9845003 - TELEFAX [redacted] • [redacted] PONZA TEL./TELEFAX 0771/80549 • BIGLIETTERIA FORMIA TEL. 0771/700710 • BIGLIETTERIA VENTOTENE TEL. 0771/85195

OLTRE AL NAPOLETANO, ALTRI TRE NUOTATORI AZZURRI PUNTANO AL PODIO

BREMBILLA

Emiliano Brembilla, 22enne di Ponte S. Pietro (Bg), ai recenti Europei di Helsinki ha vinto l'oro nei 400 sl e con la 4x200 sl azzurra, della quale faceva parte anche Rosolino. Si rivelò ai Giochi '96 di Atlanta (4° nei 400 e nei 1500 sl), esplodendo poi agli Europei '97 di Siviglia (oro in entrambe le gare). A Sydney punta su 400 e 1500 sl.

FIORAVANTI

Domenico Fioravanti è nato a Novara il 31 maggio 1977 ed è il num[redacted] 1 della rana europea. Un mese fa a Helsinki ha infatti bissato l'oro dei 100 rana conquistato l'anno prima ai Campionati continentali di Istanbul. Come Brembilla, è allenato dal ct azzurro Alberto Castagnetti. A Sydney punta al podio dei 100 [redacted]

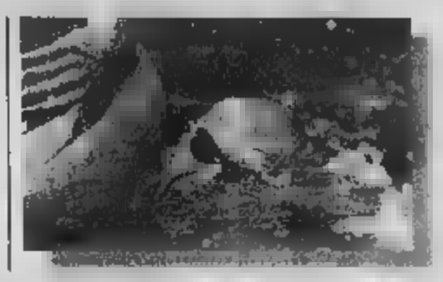

VISMARA

Lorenzo Vismara, varesino di Saronno, compirà 25 anni il 10 agosto. Affacciatosi tardi al nuoto agonistico dopo [redacted] buon passato da pallanotista, è diventato uno [redacted] migliori velocisti del Vecchio Continente: 2° agli Europei '99 e 3° quest'anno a Helsinki nel [redacted] stile libero, specialità nella quale potrebbe salire sul podio olimpico.

Rosolino, lo scugnizzo australiano

Insegue [redacted] medaglia nella terra di sua madre

intervista

Giorgio Viberti

Si schermisce quando lo additano come il nuovo n. 1 del nuoto italiano, ma prima di lui solo il grande Giorgio Lamberti aveva centrato 3 ori in un Europeo. Massimiliano Rosolino, 22enne napoletano della Canottieri e dei Carabinieri, è stato l'eroe [redacted] ai campionati continentali [redacted] luglio a Helsinki, dove ha conquistato i 200 misti, i 200 stile libero e trascinato all'oro il quartetto italiano nella 4x200 sl. Un fantastico tris a suggellare una [redacted]riera iniziatasi ai Giochi [redacted]6 di Atlanta, quando Massimiliano ottenne 3 sesti posti in altrettante finali (200, 400 e 4x200 sl). Sembrava il preludio dell'apoteosi, invece [redacted]lino avrebbe poi faticato a scrollarsi di [redacted] l'etichetta dell'eterno sconfitto: secondo posto nei 200 e 400 sl agli Europei '97, poi nei 200 sl ai Mondiali '98 e ancora nei 200 misti agli Europei '99. Davvero troppi.

Rosolino, ha mai temuto di non saper vincere?

«No, anche se qualcuno mi ha criticato duramente, lasciandomi davvero amareggiato».

L'oro pareva un miraggio.

«Non era proprio un incubo [redacted] poco ci mancava. A Helsinki ho quasi sfatato un sortilegio».

E' stata la svolta della [redacted] ancora giovane carriera?

«Sicuramente il successo nei 200 misti mi ha sbloccato. Nei giorni precedenti erano già riusciti a vincere i miei compagni Brembilla nei 400 sl e Fioravanti nella rana. Non volevo certo essere da meno. Poi sono arrivati [redacted] altri 2 ori, che ora mi fanno sperare per Sydney».

Suo padre Salvatore è napoletano, [redacted] sua madre Carolina è di Melbourne: si sentirà un po' a casa in Australia?

«Ci saranno alcuni parenti di mamma che tiferanno per me, ma l'[redacted] più grande sarà disputare un'Olimpiade in un Paese che ha grande rispetto per il nuoto».

E [redacted] i big delle piscine guadagnano almeno 20 volte più di lei. Le fa rabbia?

«Non mi piace lamentarmi, perché mi sento già un privilegiato».

Biondo, occhi azzurri, 192 centimetri di altezza: ma lei è un «falso» napoletano?

«Per niente, tant'è [redacted] che [redacted] sempre sorridente e ottimista, come molti napoletani».

E ama il calcio? Tifa Napoli? Rimpiange Maradona?

«In questo [redacted] po' meno napoletano, a Maradona preferisco altre stars come Carl Lewis».

Ma almeno le piace la pizza? Sappiamo che suo padre e suo zio gestiscono due famosi ristoranti di Napoli.

«Amo [redacted] più gli spaghetti [redacted] il pomodoro fresco, che spesso mi cucino personalmente».

Dopo Helsinki, lei è comunque diventato il simbolo di Napoli, tanto che la Canottieri ha organizzato feste, fuochi artificiali e le ha anche regalato una «Smart» tutta nuova...

«Dovrò sdebitarmi a Sydney».

Dove però troverà i fantastici nuotatori australiani.

«Nessuno è invincibile e comunque mi basterà essere contento delle mie prestazioni. Se poi arriverà una medaglia, tanto meglio».

Fra i nuotatori azzurri, soltanto Battistelli, Sacchi e Merisi [redacted] riusciti a salire su un podio olimpico: si sente a [redacted] passo dalla storia?

«No, vorrei solo continuare a [redacted]scere. A Helsinki [redacted] ero al top, eppure ho vinto 3 gare, migliorando i miei personali. Buon segno».

E con quegli ori, sono arrivate anche fama e notorietà...

«Mi hanno fermato per strada, dicendomi: "Lei assomiglia a quello che fa nuoto". E' già qualcosa».

[redacted] si [redacted] anche guadagnato il titolo di "più bel nuotatore d'Europa". A quando un ruolo in qualche film d'azione?

«Ho visto "Il Gladiatore" e mi sono immedesimato nel protagonista, quando dagli spalti dell'arena invo[redacted] "Massimo, Massimo", ma mi basterebbe una particina in qualche telenovela. Di recente ho frequentato [redacted] set di "[redacted] posto al sole" (soap-opera ambientata a Napoli, ndr) e mi sono divertito».

Grazie agli Europei, lei ha [redacted] potuto esaudire [redacted] un sereno [redacted] caccia. E [redacted] dovesse andare sul podio di Sydney?

«E' stato fantastico fare looping e viti a 5 mila metri di quota. Ora vorrei provare in Formula 1».

Tutti fidanzato [redacted] una ballerina e Vieri con una velina della tv, i due Inzaghi legati alla Marcuzzi o, dicono, alla Falchi: lei, che a Helsinki si era definito "single in cerca di emozioni", non ha qualche progetto in tal senso?

«Più [redacted] progetti, avrei un sogno: invitare a cena Julia Roberts. [redacted] per avere qualche chance dovrò almeno centrare un oro a Sydney». Motivo in più per provarci.

Massimiliano Rosolino con i tre ori conquistati a Helsinki: 200 misti, 200 sl e 4x200 sl

Anche a Londra Marion Jones si è dimostrata regina della velocità

La velocista americana grande protagonista nel meeting di Londra: corre i 100 metri in 10"78

Marion Jones vola, record mondiale stagionale

Un'altra sconfitta per Fiona May, che non va oltre il quarto posto

Giorgio Rondelli

LONDRA

Cambiano le avversarie alle sue spalle, ma lei [redacted] sempre almeno due metri davanti a tutte, regale e irraggiungibile. Marion Jones, [redacted] con il vezzo di un nuovo look con tanto di treccine, ieri pomeriggio ha dato un altro saggio della sua classe dominando anche i 100 metri nel Meeting di Londra in 10"78, miglior prestazione mondiale stagionale, ottenuta con un vento favorevole di 1,1 metri al secondo e quindi regolare. Statisticamente è la 15ª volta che la fuoriclasse americana corre la distanza in questo tempo.

Cifre a parte, la Jones ha confermato i suoi miglioramenti nell'uscita dai blocchi, realtà tecnica che sommata alla sua straordinaria forza nella fase lanciata la rende praticamente imbattibile. Alle sue spalle bene Inger Miller (10"97, primato stagionale) mentre si sono perse Pintusevich, quarta in 11"17 e Sturrupp, quinta in 11"21.

Ato Boldon invece (negli ultimi [redacted]pi parla troppo e finisce per andare [redacted] blocchi [redacted] le pile scariche) [redacted] 100 [redacted] uomini ai [redacted] preso una [redacted] lezione dal veterano canadese Bruny Surin che ha vinto la serie dei migliori in 10"16. Boldon è finito solo al quarto posto in [redacted]"21 ,ma il miglior risultato l'ha stabilito affermandosi nella seconda serie in 10"10 il di[redacted]settenne britannico Mark Francis-Lewis che ha sfiorato il primato mondiale juniores (10"06) del connazionale Chambers.

Sensazione dalla pedana dell'alto maschile per il volo del ventiseienne [redacted] Vyacheslav Voronin, campione del mondo in carica, che è salito al terzo tentativo a 2,40 m., misura che a livello mondiale era stata saltata per l'ultima volta il 3 marzo 1995 dal cubano Sotomayor. Il rientrante Haile Gebresellasie ha giocato come il gatto [redacted] il topo nell'ultimo giro dei [redacted] mettendo sotto [redacted] 13'06"23 il giovane talento keniano Sammy Kipketer, mentre nel miglio Hicham El Guerrouiy ha stroncato il rivale N'geny, concludendo in 3'45"96, fallendo l'attacco al suo primato [redacted]diale. Miglior prestazione mondiale stagionale invece nei 5000 femminili vinti in assoluta decontrazione dalla talentuosa ventunenne etiope Ayelech Worku in 14'41"23 davanti alla Radcliffe e alla Loroupe.

Ancora una sconfitta stavolta nemmeno [redacted] podio per Fi[redacted] May a cui non è bastato saltare un discreto [redacted],82 m. visto che meglio di lei nell'occasione hanno fatto la Kravets (6,92) la Prandzheva e [redacted] Burrell(6,85 per entrambe). Nel triplo è tornato a volare Jonathan Edwards (17,34) mentre hanno deluso il campione mondiale Friedek quarto [redacted] 16,72, due centimetri in più dell'azzurro Fabrizio Donato.

Ippica: exploit del fantino italiano, nel trotto Varenne è 2° a tempo di record

Frankie sussurra ancora ai cavalli

Due vittorie per Dettori, al rientro dopo l'incidente aereo

Frankie è tornato. Due mesi dopo il tragico incidente aereo nel quale Lanfranco Dettori rischiò la vita, i fans di uno dei più abili e famosi fantini del mondo possono tornare a sognare. Ieri per il piccolo e sorridente jockey italiano - sardo di origine, milanese di nascita e inglese di adozione - era una giornata molto delicata anche se attesa. All'ippodromo inglese di Newmarket gli erano stati infatti affidati due purosangue, Atlantis Prince e Dim Sums, che avrebbero dovuto rappresentare il grande rientro alle corse di Dettori dopo la drammatica esperienza dello [redacted] 1° giugno. In quel terribile giorno, Frankie e il suo collega Ray Cochrane erano a bordo di un aereo privato che [redacted] Newmarket li [redacted]bbe dovuti portare a Goodwood. Subito dopo il decollo, però, il jet aveva perso quota, schiantandosi infine al suolo: il pilota non riuscì a salvarsi, mentre Dettori e Cochrane uscirono gravemente feriti dall'impatto. Si temette per la loro vita e poi per la loro carriera, tanto che lo stesso Dettori solo pochi giorni fa non sapeva dire quali segni profondi, psicologici più che fisici, gli avrebbe lasciato quel pauroso incidente.

Ieri invece Frankie ha fugato ogni riserva: sarà sicuramente cambiato dentro, il simpatico e inimitabile fantino italiano, ma la sua grande abilità in sella è rimasta la stessa. Dettori è infatti tornato a entusiasmare i suoi sempre più numerosi sostenitori, centrando una clamorosa doppietta nei due impegni ai quali era chiamato: primo con il due anni Atlantis Prince, grazie a una perfetta tattica di corsa e dopo una straordinaria rimonta in retta d'arrivo, e primo anche con Dim Sums. «Rin[redacted]zio della fiducia i proprietari [redacted] due cavalli che mi sono stati affidati, ha poi [redacted] Frankie, visibilmente commosso e contento di essersi allontanato anche al galoppo dal terribile ricordo di quel tragico incidente.

Sempre dall'Inghilterra arriva la triste notizia che il famoso purosangue Dubai Millenium dello sceicco Mohammed si è fratturato una zampa posteriore in allenamento e non potrà più correre. Sfuma così la clamorosa sfida lanciata dallo stesso Mohammed a Michael Tabor, proprietario dell'altrettanto famoso purosangue Montjeu, che avrebbe dovuto mettere a [redacted]nfronto in pista i due cavalli in un testa a testa con 24 miliardi in palio per il vincitore.

Sul fronte del trotto, infine, ieri a Stoccolma l'italiano Varenne ha perso in fotografia l'ultima tappa della World Cup, che tuttavia era già stata conquistata matematicamente dall'indigeno della Scuderia Dany. Guidato come sempre da Giampaolo Minucci, Varenne ha dovuto cedere per pochi millimetri a Victory Tilly, realizzando però lo stesso tempo, alla media di 1'11"9, che rappresenta il nuovo primato mondiale sulla distanza dei 2140 metri. [gio. vib.]

[redacted]

Frankie Dettori rientra nei box dopo la sua seconda vittoria, ottenuta in sella al purosangue Dim Sums: per il fantino italiano, che ieri all'ippodromo di Newmarket rientrava alle corse dopo l'incidente aereo dello scorso 1° giugno, subito due successi su altrettanti ingaggi e la certezza di essere tornato uno dei più apprezzati jockey del mondo

DAL 10 AGOSTO TORINO DI CHE COSA SARA' CAPITALE

VEDREMO.

(appuntamento in Largo Giachino)

ESTATE PROGETTO
Fiat PALIO
2 volumi 3porte
13.900.000
Con ROTTAMAZIONE
NAVIGATORE SATELLITARE
PROGETTO

TORINO

VIA MARENCO 32, TELEFONO 011 6568111 FAX 6639003 SEGRETERIA TELEFONICA «LA MIA CITTÀ» 011 6568531 / 252 / 205

CRONACA

TD1 TD2 PR CV
ESTATE 2000 PROGETTO
Fiat BRAVO BRAVA
meno 5 Milioni Con ROTTAMAZIONE
NAVIGATORE TOM TOM
Con SERASTORI
011/31.30.111
PROGETTO

Accadde ieri

Il 6 agosto 1738 un editto di Carlo Emanuele III decide la ristrutturazione di via Garibaldi, che allora si chiamava via Dora Grossa così detta dal Cinquecento, per la presenza della fognatura a cielo aperto. Nel dialetto piemontese «Doira» significa corso d'acqua e anche canale di scolo. Nelle intenzioni del re la via doveva assumere un carattere commerciale che ha mantenuto nel tempo.

Il tempo

I temporali continueranno a farci compagnia. Per rivedere il sole, senza l'ombrello al braccio, dobbiamo attendere domani. Con l'affermarsi di un campo di alte pressioni, avremo un lungo ponte anticiclonico che dovrebbe garantire bel tempo almeno sino a Ferragosto. Anche le temperature riprenderanno velocemente a risalire e a stabilizzarsi su valori estivi.

Quanto

Entro il 20 dicembre, cioè fra 136 giorni, arriverà in piazza Castello, come da promessa dell'Atm, il primo tram «Cityway» disegnato da Giugiaro e prodotto da Fiat Ferroviaria. La prima delle 100 nuove motrici che il Comune attende di qui al 2004. Il prototipo sarà a disposizione del pubblico, ma non sarà in grado di viaggiare. Per la prima corsa va atteso il gennaio 2001. Poi i nuovi tram arriveranno con cadenza mensile.

Spazio soltanto nelle residenze private ma il costo risulta proibitivo per la maggioranza

Case di riposo, non c'è un posto libero

L'esaurito nell'intera provincia

Marco Accossato

Qual è il destino dei quaranta anziani «sfrattati» dalla casa di riposo Baulino di Caselle? Dove troveranno, i loro familiari, una struttura che possa ospitarli dopo le dimissioni obbligate? Prospettive nere. E' tutto esaurito nei presidi socio[redacted]li del Torinese. Non un posto libero a Caselle e nei Comuni limitrofi, non un posto libero a Torino, dove l'assessorato all'assistenza - per far fronte all'emergenza cronica - ha inaugurato di r[redacted] le Rsa di [redacted] Flava e via Botticelli (190 posti in totale), dove fra qualche settimana sarà aperta anche la residenza di via Tirreno (95 posti), e dove entro il 2002 è stata garantita la realizzazione di altre sette strutture per un totale di 630 nuovi letti. Solo nel privato c'è qualche speranza, ma qui le rette superano anche i 4 milioni, spesa che pochi posso permettersi. Una cosa è certa: «I familiari che hanno ricevuto la comunicazione di dimissione forzata dalla struttura di Caselle - spiega Maria Grazia Breda, presidente del Comitato per la [redacted] diritti degli assistiti - possono chiedere all'Asl, attraverso una raccomandata con ricevuta di ritorno, il ricovero a carico della stessa azienda sanitaria». Non solo: «Gli anziani malati cronici e non autosufficienti hanno diritto al trasferimento a carico dell'Asl di residenza e non devono integrare le rette di ricovero se i redditi non [redacted] sufficienti». Magra consolazione.

Sono esattamente 2474 i posti letto per l'assistenza agli anziani a Torino. Numero assolutamente insufficiente per tutte le richieste: 1300 fanno parte dell'Asl 1 (14 strutture), [redacted] dell'Asl 2 (5 strutture, fra cui l'Istituto Riposo per la Vecchiaia), 611 dell'Asl 3 (13 strutture), 158 della 4 (4 strutture). «Siamo al complotto», ci si sente ripetere al telefono, raccontando di avere un parente anziano da ricoverare al più presto. «La tremenda realtà - commenta qualcuno dei titolari di queste residenze - è che per [redacted] in un posto bisogna sperare che qualche ricoverato muoia e si liberi [redacted] stanza». Situazione pesante a [redacted], a [redacted]le, ma anche altrove nella provincia: a Piobesi, ad esempio, prima dell'estate la chiusura della [redacted] di riposo comunale (anch'essa da [redacted] ristrutturare per essere a norma di legge) ha costretto [redacted] direzione a dimettere 21 anziani, [redacted] cui dieci non autosufficienti: parte di [redacted] sono stati trasferiti a Carmagnola, mentre per altri è stata proposta ai familiari una sistemazione a Castelnuovo Don Bosco, dove la retta supera i due milioni al mese.

Emblematico, insomma, il caso dell'ospedale Baulino. Simbolo [redacted] carenza di servizi che continua a perpetuarsi nel tempo e nello spazio.

«In Regione ci hanno detto chiaramente che la programmazione non prevede la r[redacted]zione di nuovi posti letto», spiega Pietro Bessi, consigliere arciano [redacted] Baulino, polemizzando [redacted] l'assessorato. Per casa Baudino l'unica speranza di restare in convenzione con l'Asl 6 è di trasformarsi in una comunità alloggio per malati psichiatrici. Posticipare l'inizio dei lavori dell'ultimo lotto? «Impossibile - spiegano i consiglieri di amministrazione -. Guardi, se qui torna la commissione di vigilanza e non dimostriamo almeno che ci stiamo preparan[redacted] per metterci a norma ci fanno chiudere il giorno dopo». «Vorrei sapere - interviene preoccupato Aldo Pasquero, figlio di un'ospite dell'ospedale Baulino - [redacted] pensano che[redacted] possa trovare nel giro di pochi giorni un'altra struttura. Oltretutto ad agosto. S'immagina che cosa accadrà alle nostre famiglie quando [redacted] Baulino ci chiuderà le porte [redacted] faccia dicendo di riprenderci i nostri genitori o parenti anziani?».

L'età degli ospiti di casa Baudino va dagli 60 ai 100 anni. Stessa situazione nelle case [redacted] riposo torinesi. Domani, il comitato spontaneo dei parenti dei ricoverati nella struttura di Caselle si rivolgerà a un avvocato perché impedisca le dimissioni forzate e indaghi su quanto sta accadendo: «Per i ricoverati più gravi un trasferimento improvviso sarebbe una condanna a morte».

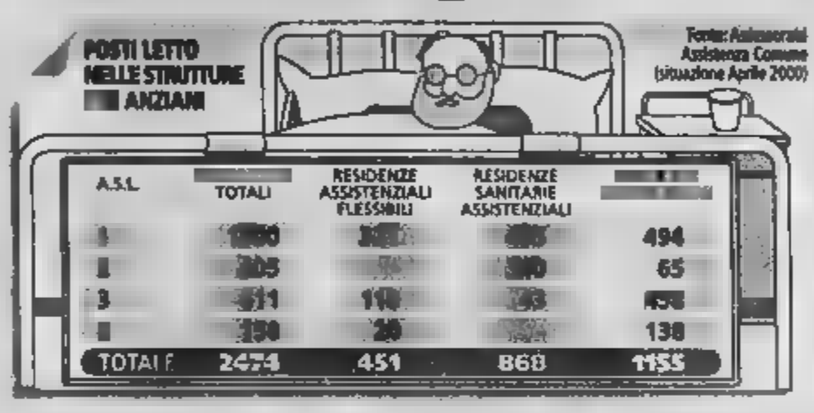

A.S.L.	TOTALI	RESIDENZE ASSISTENZIALI FLESSIBILI	RESIDENZE SANITARIE ASSISTENZIALI	[redacted]
1	[redacted]	[redacted]	[redacted]	494
2	[redacted]	[redacted]	[redacted]	65
3	611	[redacted]	[redacted]	[redacted]
4	158	20	[redacted]	138
TOTALE	2474	451	868	1155

Il Comune aprirà presto [redacted] struttura in [redacted] Tirreno in grado di ospitare un centinaio di persone

Entro il 2002 è prevista l'inaugurazione di altri sette ricoveri per un totale di 630 letti disponibili

La casa di riposo «Baulino» di Caselle è stata realizzata grazie a un lascito di alcuni secoli fa

In ansia i 40 sfrattati di Caselle

La «Baulino» dovrà essere chiusa per lavori che la rendano sicura

Nadia Bergamini
CASELLE

Ci sarà una nuova [redacted] fra l'Asl [redacted] e la casa di riposo Baulino [redacted] Caselle? Di chi è la responsabilità di quanto sta accadendo? Polemiche e interrogativi s'intrecciano all'indomani della notizia dell'improvvisa chiusura della residenza per anziani in strada Torino 99 e del trasferimento obbligato dei [redacted] ospiti. «Siamo rimasti sbigottiti», dichiara il vicesindaco di Caselle, Ambrogio Martufi. «Come Comune abbiamo sempre offerto la massima disponibilità, e la giunta ha costantemente affiancato l'Ente nei molteplici incontri con l'Asl e la Regione».

In questi anni, l'amministrazione di Caselle si è effettivamente impegnata [redacted] sostanziali [redacted] tributi per il risanamento dell'edificio e ha approvato in Consiglio una delibera in cui si fa garante dei lavori [redacted] ristrutturazione [redacted] adeguamento, circa 600 milioni. Un impegno tangibile, al quale vanno aggiunte le continue donazioni e le raccolte di fondi dei casellesi.

Ora [redacted] sembra vanificato. [redacted] Comune, per [redacted] di Martufi, accusa: «Non possiamo non denunciare la lentezza della Regione. Per quanto concerne l'attuale situazione, ci preme però tranquillizzare i parenti dei ricoverati: nessuno sarà allontanato dalla casa di riposo senza che prima sia stata trovata una soluzione alternativa». Una soluzione che, per ora, è un punto interrogati[redacted]: «I lavori di adeguamento - spiega il direttore, Sergio Bertone - non devono iniziare immediatamente, è necessario elaborare [redacted] programma di intervento». Ma [redacted] nocciolo della questione è un altro: sarà [redacted]vata la convenzione fra Asl e casa Baulino, terminati i lavori? «Non c'è mai stata una convenzione vera e propria - precisa Bertone -. Diciamo che per andare incontro alle loro difficoltà di bilancio, abbia[redacted] l'autorizzazione a ospitare anziani non autosufficienti versando per due [redacted] contributo mensile di 20 milioni, fino al 30 giugno scorso».

Non si sa ancora con esattezza quando l'ospedale, lascito di 400 anni fa, chiuderà e arriveranno i muratori. Di sicuro le possibilità che torni ad essere una struttura in «convenzione» con rette inferiori ai 2 milioni di lire al mese sono remote: dopo l'apertura della nuova Residenza Sanitaria Assistita di Ciriè e [redacted] potenziamento di quella di Lanzo (oltre 400 posti), è coperto il numero di posti letto indispensabile per esaurire le liste d'attesa. «L'unica possibilità di restare legati a noi - conclude il direttore dell'Asl [redacted] - è la trasformazione dell'ospedale in un centro per malati psichiatrici».

Papà Cavaliere

«La verità sulla morte di Pasquale»

Gianni Giacomino

Un anno fa la notizia gelò l'estate di Ciriè e del mondo politico: Pasquale Cavaliere, 41 anni, leader regionale dei Verdi [redacted] trovato cadavere in Argentina. In Sud America era andato per riaccompagnare il piccolo Mathias, il figlio che aveva avuto dopo una relazione con una ragazza argentina. Lo trovarono che pendeva con una corda al collo proprio dal lettino a castello del figlio. Suicidio, [redacted] la polizia di Co[redacted]. Omicidio sostiene ancora oggi la famiglia.

«No, Pasquale non si è ammazzato, lo conoscevo troppo bene, quando è partito era tranquillo, sereno - [redacted] ripetuto ancora una volta il padre Vincenzo che già durante il funerale sfogò [redacted] sua rabbia e i suoi dubbi sulla morte del figlio -. Penso che fosse diventato scomodo per molte persone e in qualche modo doveva essere eliminato». Dubbi che si ingigantirono quando a novembre arrivarono in Itali[redacted] referti dell'autopsia effettuata dai medici argentini.

Un esame autoptico eseguito in maniera superficiale che fece sobbalzare gli inquirenti, tinse ancora più di giallo la vicenda e ricusegnò un nuovo dolore alla famiglia.

«Infatti quell'autopsia sballata fu una conferma alle nostre perplessità» - continuano i famigliari del politico. L'inchiesta, condotta dal pubblico ministero Gabriella Viglione è ancora aperta. «E noi - termina il padre - vogliamo andare fino in fondo anche se pochi tra i vecchi amici di Pasquale e dei [redacted] compagni di partito [redacted] tutti questi mesi si sono fatti sentire, anche solo per chiederci come stavamo». [redacted] intanto, proprio in questi giorni, sui muri di Ciriè, i Verdi hanno riattaccato i manifesti di un [redacted] fa per ricordare il loro coordinatore e capo carismatico. [redacted] oggi ricordano anche su questo giornale con un lungo necrologio quel ragazzo emigrato a Ciriè da Napoli insieme a padre, madre e sette fra fratelli e sorelle, che poco alla volta, battaglia su battaglia, spesso solo contro tutti, dai banchi del consiglio di Palazzo D'Oria arrivò a ricoprire la carica di capogruppo dei Verdi in Regione. Stamane, alle 11, tutti [redacted] ricorderanno durante la messa che verrà celebrata nel Duomo [redacted] San Giovanni, a Ciriè.

[redacted] ieri [redacted] donna è [redacted] multata dopo essersi sbarazzata di due gattini

Anche le cocorite sacrificate alle ferie

Continuano gli abbandoni di animali in agosto

Venti cani, dieci gattini, due tartarughe d'acqua, due cocorite, pe[redacted] due criceti. E' un'abitudine dura [redacted] superare l'abbandono degli animali. Anche quest'anno, al canile Enpa di via Germagnano 8, si misura la crudeltà delle persone. E' una emergenza annunciata, quasi rituale ma [redacted] per questo meno dolorosa. L'ultimo caso lo hanno segnalato giusto ieri: una donna di 38 anni [redacted] sorpresa [redacted] denunciata per «maltrattamenti» da una guardia zoofila dell'Enpa. Aveva parcheggiato l'auto sul ciglio della [redacted]rada e [redacted] fretta [redacted] sbarazzata [redacted] gattini, che, spaesati, avrebbero avuto buone possibilità di finire male. «Purtroppo - commenta Enrico Piacenza, responsabile del nucleo guardie zoofile di Torino - per ogni persona colta sul fatto, ce ne sono molte altre che la fanno franca. Ma dalla scorsa primavera abbiamo intensificato la lotta all'abbandono, pattugliando [redacted] particolare le autostrade Torino-Savona, Torino-Pi[redacted] e Torino-Milano».

Un affetto che dura poco, quello di troppi proprietari di animali. L'onda corta dell'entusiasmo. E a poco servono le campagne di sensibilizzazione firmate Pubblicità Progresso e trasmesse su tutte le reti televisive: «Se abbandoni un animale la bestia [redacted] tu». Al canile di Torino, quasi ogni giorno, [redacted] aprono i cancelli per un soccorso. «Le due tartarughe d'acqua - ricorda Pia[redacted] - [redacted] depositate direttamente qui in via Germagnano, mentre le cocorite, abituate evidentemente a vivere al chiuso, si erano infilate in un alloggio in centro».

Non importa la [redacted] l'età, le condizioni di salute. L'esperienza dell'Ente protezione animali dice che si abbandonano i pastori tedeschi come i dalmata, i meticci come i volpini. «La legge? Contraddittoria - polemizza Piacenza -: [redacted] un lato punisce con il codice penale e con una multa da 2 a 10 milioni chi si sbarazza di un animale, dall'altra consente di far sopprimere dal veterinario un [redacted] gatto con una sorta di eutanasia attiva».

All'Enpa sono pronti a pos[redacted] [redacted] contrattacco. Piacenza lancia un Sos: chiede ai cittadini di dare l'allarme ogni volta che si assiste a un abbandono: «A Torino è sufficiente telefonare al [redacted] del canile municipale 011.2624803 o ai vigili urbani. In provincia ci si può rivolgere anche al centralino dell'Asl di zona». «Se abbandoni un animale la bestia [redacted] tu». [m. acc.]

My [redacted]
800 992200
Client Care Center

RITRATTO DEI TRE INCENSURATI ACCUSATI DI OMICIDIO PREMEDITATO

DOMENICO [redacted]

[redacted] sempre aiutato la famiglia, dopo aver ottenuto il diploma della scuola d'«Arti e mestieri», nel corso per muratori. Viene assunto alla «Greco Servizi» nel '99 grazie all'[redacted] Vincenzo Triggiani che in quel periodo frequenta Serena, la sorella della sua fidanzata, Antonella. Si fa subito notare per il suo impegno nel lavoro e viene [redacted] caposquadra dell'area 31 (quella di Torino città). Subito dopo il delitto, però, presenta le dimissioni.

[redacted] CANNATA

Abita nello stesso palazzo della vittima, in via Capuana 2. Lui al sesto piano, Vincenzo al primo. I due giovani si conoscono da sempre, hanno frequentato le stesse scuole, hanno lo stesso giro di amici. Roberto lavora alla «Greco», sempre per merito della vittima. Vive con il padre Pietro, 71 anni, muratore in pensione e il fratello Stefano, 20 anni. Ha altri due fratelli che però vivono soli, fuori Torino. Con il [redacted] stipendio mantiene la famiglia.

[redacted]

Lavora come magazziniere alla «Greco Servizi» di via Damiano Chiesa 13. Vive con la moglie (è sposato da poco) ad Airasca in via Savigliani 11. E' considerato il «duro» del gruppo. Ha 36 anni. Dei tre arrestati è l'unico che - almeno per ora - s'è avvalso della facoltà di non rispondere alle domande del pubblico ministero. E' il primo ad essere allontanato dall'impresa di pulizia, poco tempo prima del delitto. Anche [redacted] andato ai funerali di Vincenzo.

«Mi fece licenziare, l'abbiamo ucciso»

Altri due giovani in manette per il delitto Triggiani

Li hanno arrestati ieri notte alle 3. Sono accusati [redacted] essere i complici di D[redacted]ico Faragò nel delitto [redacted] Vincenzo Triggiani, il giovane ucciso e chiuso nella [redacted] Ford Focus data alle fiamme [redacted] notte dell'Epifania [redacted] Nichelino. Si chiamano Roberto Canna[redacted], [redacted] anni, amico d'infanzia della vittima (abitavano nello stesso palazzo, in via Capuana 2), e Marcello Michele Gatto, sposato, via Savigliani 11 ad Airasca. Cannata è accusato di aver fatto il palo Faragò e Gatto di avere materialmente eseguito l'omicidio.

Tre «bravi ragazzi». Tutti incensurati, tutti dipendenti - come Triggiani - dell'impresa di pulizie «Greco Servizi» di via Damiano Chiesa 13. Dopo sette mesi di indagini, il caso è risolto. Movente chiaro: vendetta.

Vincenzo Triggiani era un tipo estroverso: donne e discoteca, ma sul lavoro [redacted] un «tedesco». Pignolo, puntiglioso e soprattutto onesto. A novembre scopre che qualcuno, alla «Greco Servizi», ha rubato dei soldi. Indaga, scopre qual[redacted] e fa [redacted] rapporto. E' amareggiato, gli tocca accusare proprio uno dei [redacted] amici, Domenico, che lui stesso aveva fatto assumere. Alla «Greco» non fanno scandali. Faragò lascia l'incarico di caposquadra e se va in malattia: si dimetterà, volontariamente, alla fine di gennaio. Condivide con Marcello Michele Gatto gli stessi odiosi sospetti. Da qui il movente per l'esecuzione. All'azione partecipa anche Roberto Cannata: l'ex migliore amico si sente scaricato da Enzino, che gli preferisce da qualche tempo un'altra compagnia e soprattutto un altro Cannata (solo omonimo di Roberto) che di nome fa Sebastiano.

I carabinieri li hanno presi grazie alla prima intuizione (le testimonianze di Roberto Cannata, sentito più volte, non convincevano) e al frammento di [redacted] guanto di lattice, di quelli in dotazione alla «Greco», trovato accanto all'auto e intriso di sudore con il Dna di Faragò.

E' Roberto a rivelare agli altri due abitudini e orari della vittima. Partecipa alle [redacted] che precedono l'agguato e fa il suo dovere [redacted] in fondo: «Andato, [redacted] uscito di casa, sta scendendo nel box». Con Faragò e Gatto va poi ai funerali e viene fotografato dai carabinieri tra la folla. Plan[redacted] abbraccia la mamma della vittima. Lacrime e condoglian[redacted]. [redacted] se ne torna a casa, a contatto diretto con il dolore senza [redacted] dei genitori. Sette mesi di cinica indifferenza. Sino alle prime ammissioni di ieri.

Anche Domenico Faragò sta confessando. Non fa i nomi dei complici, e si giustifica sostenendo che doveva essere una lezione: «Non volevamo uccidere. Enzino mi [redacted] fatto un torto gravissimo. Da lui non me l'aspettavo. Lui era il tipo uno che [redacted] a prendere per portarti al lavoro, con cui andavi in discoteca. Ma da quando l'avevano fatto capo di aveva voltato le spalle». Basso, tarchiato, robusto. Educato, gentile con i vicini. Veste sobrio, in modo quasi anonimo, jeans e t-shirt. Ha sempre lavorato per aiutare i genitori, il padre che fa il tranviere, la madre poi anni malata e la [redacted]ella Claudia che studia e lavora. Lo aiutano nell'alibi: la notte dal 6 gennaio, dice, è a casa malato. Tutto qui. Subito fa [redacted] duro. Calmo, si[redacted] di sè, crolla solo quando i carabinieri gli raccontano la storia [redacted]el Dna. Prende tempo, poi chiama il pm e racconta.

Michele Marcello Gatto [redacted] il «vecchio» del gruppo. E' l'unico che non parla con il pm. Sarebbe suo il calcio mortale che ha sfondato lo sterno di Enzino. Organizza il gelido ritorno nel garage dopo il delitto, per ripulire con Faragò il garage. Lo fanno da professionisti, per nascondere le pro[redacted]. Commettono solo un paio di errori. In casa sua ci sono i genitori e la moglie: «E' vittima di una macchinazione, qualcuno lo vuole incastrare», dicono prima di chiudersi nel silenzio. Hanno ucciso, hanno bruciato il cadavere, sono tornati nel box e subito pensano all'alibi. Cannata in discoteca, gli altri due a casa. Dopo, niente conversazioni al telefono, meno che mai col cellulare, niente incontri diretti, solo rari contatti. Il resto è storia di oggi. Il primo arrestato è Faragò (difeso dagli avvocati Aldo Perla e Antonella Francol, poi tocca a Cannata (Erika Gilardino) e Gatto (Angelo Ginesi). Se lo aspettavano, dopo Faragò. Per i legali è il classico omicidio preterintenzionale: non avevano armi e bisogna ancora chiarire se avessero il volto coperto. [redacted] l'accusa, per tutti, è di omicidio premeditato, occultamento [redacted] cadavere, rapina.

L'ultima parola alla famiglia Triggiani: «Ringraziamo i carabinieri, ci hanno [redacted]so giustizia. E' una ferita che si riapre, ancora più dolorosa, sapendo che sono loro, i suoi amici».

La vittima, Vincenzo Triggiani

Nella foto a fianco uno degli arrestati Roberto Cannata fotografato durante i funerali dove è intervenuto con i complici

SERVIZIO A CURA DI
GIACOMO BRAMARDO,
MASSIMO NUMA E
[redacted] PIETROPINTO

In un guanto la soluzione del giallo

Così i carabinieri sono risaliti al Dna dell'assassino

retroscena

Angelo Conti

L'INDAGINE sembra uscita, pari pari, dalle pagine di [redacted] libro di Kathy Reichs, l'antropologa forense dell'Università [redacted] North Carolina che ha scritto i best seller «Cadaveri Innocenti» e «Corpi Freddi». Un'indagine che il Nucleo Operativo dei carabinieri di Torino ha avviato, acquisendo gli elementi base e poi restringendo il campo delle ipotesi, ma che ha visto uscire il nome dell'assassino dalle provette della sezione di biologia del Centro Investigazioni Scientifiche dell'Arma, a Parma. Ad inchiodare, probabilmente senza scampo, l'assassino è stato un guanto di lattice, di quelli usati dagli addetti alle pulizie, indossato subito prima dell'aggressione. Una scelta che poteva sembrare perfetta, per evitare di lasciare impronte digitali, ma che invece si è trasformata in un inarrestabile boomerang.

Vediamo allora insieme, qual è stato il comportamento dell'omicida che, subito dopo aver percosso e ferito mortalmente [redacted] Triggiani, si strappa i guanti dalle mani. Attenzione: si strappa. In questo frangente alcuni frammenti di guanto, due strisce di pochi centimetri, cadono sul terreno. Il resto di quel guanto viene invece gettato sul cadavere e, quando la Focus viene incendiata, brucia nel rogo dell'auto. Senza però scomparire del tutto, perchè l'ispessimento del lattice che [redacted] il guanto all'altezza del polso finisce con il trattenere parte della gomma semi-carbonizzata.

I carabinieri della Sezione Rilievi [redacted] Nucleo Operativo, quando viene ritrovato il cadavere, si [redacted]: riescono a recuperare i frammenti di guanto caduti in [redacted] sul luogo dell'aggressione, e [redacted] anche a ritrovare, accanto al corpo bruciato del Triggiani, il resto del guanto carbonizzato.

Tutti i pezzetti vengono spediti [redacted] Parma, dove gli uomini del maggiore Luciano Garofano si mettono subito al lavoro. I reperti più interessanti [redacted] quelli sfuggiti al fuoco. Sul lattice i militari individuano alcune sostanze: un pelo e sudore all'interno nonchè tracce di sangue all'esterno. [redacted] lavora sul Dna che viene amplificato con moderne apparecchiature sino alla stesura della mappa genetica della persona che li indossava (dal pelo e [redacted] sudore) e di quella che ne è stata vittima (dal sangue).

[redacted] comincia con la prima timida comparazione: quella fra il Dna ricavato [redacted] sangue e quello della vittima. L'esito positivo dimostra che quei frammenti di guanto [redacted] stati indossati [redacted] chi ha colpito Triggiani. E dimostra anche che il genotipo (cioè la mappa genetica) della persona che ha perduto quel pelo è quello dell'assassino.

Sì, ma dove cercare? I militari del [redacted]no, a questo punto, nella [redacted] situazione già vissuta [redacted] nelle indagini sul mostro della Liguria, quando lo sviluppo del Dna tratto dallo sperma trovato accanto alle donne uccise nella toeletto dei treni, non [redacted]iva di andare avanti nelle indagini perchè mancavano i dati con [redacted] compararlo. Qui [redacted] entrata in ballo l'*intelligence*, la bravura degli investigatori tradizionali, quelli del Nucleo Operativo [redacted] Torino diretto dal maggiore Aldo Iacobelli (proprio gli uomini che hanno liberato Laura Spadafora): stringono la rosa dei possibili assassini ad una decina di persone e poi cominciano a pedinarle, per riuscire ad impossessarsi di quei minimi frammenti organici indispensabili p[redacted] le comparazioni. Viene utilizzata la stessa tecnica usata per «leggere» il Dna [redacted] Donato Bilancia: dieci tazzine di caffè, consumate dai sospe[redacted] nei più disparati bar della città, vengono recupe[redacted] (di nascosto) dai carabinieri un attimo dopo che gli indiziati hanno finito di sorseggiarle: sul bordo c'è sempre una minima traccia di saliva, utile a riprodurre il loro Dna. Quando uno di questi risulta identico a quello d[redacted] pelo trovato nel guanto, il maggiore Garofano alza il telefono, dal laboratorio di Parma, e chiama il collega Iacobelli, in via Valfrè, a Torino: «Faragò è positivo». L'assassino di Triggiani ha finalmente un nome.

Sul piccolo reperto c'erano le tracce di sudore del killer e il sangue dell'uomo freddato e bruciato

Specchio dei tempi

«Prima ridipingono le strisce pedonali e poi riasfaltano la strada!» «Generalizzando, si offende [redacted] un popolo» - «Senza [redacted] telefono» «In città 203 toilette pubbliche» - «No al parcheggio [redacted]

Un lettore ci scrive:

«In zona Vanchiglia ed [redacted] via Napione ad intenso traffico [redacted]tomobilistico, [redacted] diventato impossibile attraversare la strada senza le strisce pedonali.

«Per me che sono ancora giovane e veloce [redacted] gambe mi toccava fare la [redacted] buona azione quotidiana, nel senso che dovevo aiutare sempre qualche vecchietto, o vecchietta, malfermi sulle gambe ad attraversare la strada. Ma ecco che nel mese di giugno scorso succede il miracolo riappaiono le strisce pedonali e [redacted] succede circa [redacted] giorni dopo?

«Via[redacted] riasfaltata mezza [redacted]reggiata di [redacted] Vanchiglia, cancellando così le sospirate strisce pedonali. Mi chiedo se l'addetto, il responsabile alle strade, o chi per esso, i suoi denari li spenderebbe in questo modo, oppu[redacted] farebbe al contrario, prima riasfalterebbe [redacted] strada e dopo farebbe le strisce pedonali?».

Segue la firma

Una lettrice ci scrive:

«Mi riferisco ad un articolo [redacted] in cui riferendosi ai rumeni, si affermava: "il furto appare davvero una vocazione di questo popolo".

«Mi pare ingeneroso generalizzare e classificare i [redacted] milioni di rumeni un insieme di ladri potenziali. Come cittadina italiana [redacted] origine romena, residente in Italia [redacted] oltre 25 anni, non posso che sentirmi amareggiata.

«Ovviamente non nego la [redacted]altà e la gravità [redacted] fatti. Però questa tipologia di avvenimenti è purtroppo comune anche [redacted] altre etnie, non esclusa quella italiana: sono stata scippata, derubata e trascinata per 100 metri [redacted] una [redacted] guidata non certo [redacted] rumeni: da questo io, come tante altre persone soggette alle stesse violenze, dovrei dedurre che gli italiani sono un popolo con la vocazione al furto e allo scippo? Non credo proprio»

Doina Prandin

Un lettore ci scrive:

«Sono il titolare del bar ristorante albergo "Della Sacra" situato a [redacted] metri dall'abbazia della Sacra di San Michele, nominata "Monumento simbolo del Piemonte". Sono sconcer[redacted] dal fatto che [redacted] Telecom abbia deciso [redacted] privarmi del telefono pubblico per il mancato raggiungimento del tetto minimo di spesa previsto, sino a poco tempo fa fissato in L. 1.200.000 ed [redacted] portato a L. 2.800.000. Lo scorso anno ho pagato un conguaglio per arrivare al 1.200.000.

«Ora, [redacted] preavviso, mi ritrovo con il telefono disabilitato. Questo esercizio dal 1956 è posto telefonico pubblico ed [redacted] da sempre l'unico punto di riferimento per i turisti; l'altro telefono pubblico più vicino dista 4 km.

«Con il Giubileo e l'ostensione della Sacra Sindone a Torino il numero [redacted] turisti in visita all'abbazia [redacted] ulteriormente aumentato e continuerà ad aumentare, mi sembra che questa decisione sia assurda».

Valter Cantore

Il dirigente della divisione tutela Ambiente ci scrive:

«Con riferimento [redacted] lettera circa l'insufficienza [redacted] servizi igienici pubblici nonché della mancanza di "mappature" [redacted] quelli esistenti [redacted] precisa che la città dispone attualmente di 203 servizi in funzione (suddivisi tra vespasiani, autopulenti, interrati ecc.) distribuiti nelle 10 Circoscrizioni comunali.

«Inoltre, [redacted] per essere resi funzionanti ulteriori 18 servizi accessibili anche agli handicappati, e a breve ne [redacted] installati altri 30 per un totale di 251; si ritiene che tale quantità, pur potendo essere potenziata, possa costituire una dotazione mediamente rispondente alle esigenze dei cittadini.

«Nello specifico per quanto riguarda l'assenza dei servizi igienici all'interno del Parco Colletta, verrà senz'altro tenu[redacted] presente tale esigenza nella previsione [redacted] future installazioni».

Giuseppe Pelazza

Un gruppo di lettori ci scrive:

«Siamo contenti perché il Comune mira a ridurre la viabilità nella Steel a partire dalla semipedonalizzazione delle vie Lagrange e Carlo Alberto alla pedonalizzazione di piazza San Carlo.

«Osserviamo però con preoccupazione che viene riproposto ciclicamente il progetto di costruzione [redacted] un parcheggio pubblico sotto piazza Vittorio.

«Ci piacerebbe che questo progetto venisse definitivamente abbandonato [redacted] quanto forte attrattore di traffico nel pieno centro della città, in [redacted] periodo in cui i [redacted]elli di inquinamento derivante in alta percentuale da traffico permangono oltre o vicino alle soglie di pericolo[redacted]tà per settimane e settimane».

Seguono le firme

specchiotempi@lastampa.it

I pellegrini troveranno la solita città chiusa per ferie, particolarmente in centro

Per mesi Comune e Agenzia del turismo avevano assicurato che quest'anno non avremmo visto il deserto d'agosto

Gli esercenti «Sarebbe comunque un periodo morto» L'Ascom: per il 2006 cambieremo rotta

Uno scorcio di via Roma ieri mattina. E da oggi andrà anche peggio

Negozi, la Sindone non fa miracoli

Serrande abbassate malgrado l'Ostensione

Chiuso per ferie. Si riapre il [illegible] settembre. Torniamo il [illegible] agosto. Auguriamo a[illegible] nostra clientela buone vacanze.

Un sabato qualunque, un sabato agostano: via Roma, nonostante i proclami di Turismo Torino (quest'anno i negozi rimarranno aperti, oltretutto c'è la Sindone), sop[illegible] tutto nel tratto a ridosso di pia[illegible] Castello, quindi a pochi passi dal Duomo, è [illegible] una teoria di serrande abbassate. Ma che succede? Questa [illegible] non doveva [illegible] l'estate della svolta? La prima stagione [illegible] Torino capitale turistica e, finalmente, aperta per ferie? No, evidentemente si è trattato di un buon proposito rimasto orfano dei fatti. [illegible] vero, la situazione rispetto agli anni scorsi è leggermente migliorata (nel senso che c'è un negozio aperto per ogni due chiusi), ma sta di fatto che soprattutto i negozi più raffinati - vedi l'esempio di Hermès - hanno deciso [illegible] abbassare la saracinesca per buona parte del mese e non tutto.

E dire che soltanto un mese fa [illegible] direzione di Turi[illegible] Torino aveva assicurato che «soprattutto in centro non si sarebbe replicato l'effetto serranda selvaggia degli anni addietro». Invece, da domani, chi sbarcherà (o resterà) a Torino si dovrà accontentare di uno shopping virtuale: la contemplazione, mutuata [illegible] filtro [illegible] vetrina, di quel che resta dei saldi, oppure dei cartelloni pubblicitari che celano le brutture del negozio trasformato in cantiere (molti approfittano dell'estate per rinnovare i locali).

E siamo a un altro punto. Sempre in via Roma non [illegible] poche le boutique chiuse per restauro [illegible] per un cambio [illegible] proprietà. [illegible]a questa è abitudine comune a tutte le città, anche il centro di Milano sfrutta i mesi di luglio e agosto per cambiare pelle e arricchirsi di n[illegible] sempre più stuzzicanti boutique. Altro discorso meritano i negozi dai giorni contati, quelli che [illegible] passi davanti oggi sono aperti, ma hanno già nel cassetto il cartellino «Chiuso per ferie dal 12 agosto al 3 settembre».

Guai, però, a fare di [illegible] erba un fascio. C'è [illegible] esempio la boutique Scotland Shop che si accontenta di chiudere soltanto durante la setti[illegible] più centrale, quella attorno a Ferragosto: «Non pensate che meritiamo le ferie anche noi, almeno per un pugno di giorni?» si chiede retorico il titolare. E l'ipotesi dei turni, come [illegible] nelle città turistiche sul serio (e non per caso) come Roma, Venezia [illegible] Firenze? «Per noi come per la [illegible]ggior pa[illegible] dei nostri colleghi sarebbe [illegible]to difficile - conclude il negoziante -. E poi, anche se la quantità di turisti in città è aumentata nell'ultimo [illegible] attorno a Ferragosto è davvero poco conveniente restare aperti».

Come commentano questo colpo di scena buono per far dimenticare anche il successo riscosso dal Museo del Cinema ieri hanno addirit[illegible] chiuso via Montebello perché l'affluenza era eccessiva! I responsabili del commercio [illegible] del rilancio turistico [illegible] la Mole? Essendosi assunto entrambe le deleghe, l'uomo giusto per fornire risposte circa l'imprevisto è il vi[illegible] Domenico Carpanini. Al quale la situazio[illegible] via Roma e dintorni [illegible] pare drammatica: «Intanto il tasso [illegible] negozi che quest'anno ha deciso di rimanere aperto è aumentato. Per quelli chiusi, invece, va detto che purtroppo la coscienza del fatto che Torino [illegible] diventando una città turistica [illegible] è ancora così diffusa né fra gli abitanti, né fra i commercianti: ed è per questo motivo che abbiamo deciso di pro[illegible] una campagna di sensibilizzazione rivolta a tutti gli addetti ai lavori, dai negozianti ai [illegible], ai direttori di albergo». E aggiunge: «Qualche risultato in più, comunque rispetto agli anni scorsi c'è: per esempio il 30 per cento dei ristoranti quest'estate [illegible] ha chiuso per ferie». Secondo il presidente dell'Ascom Giuseppe De Maria, infi[illegible], «il traguardo delle Olimpiadi del [illegible] preso sul [illegible]: per quella data Torino dovrà davvero aver cambiato [illegible] propria cultura dell'accoglienza».

E gli handicappati protestano

«Solo un albergo su 9 è fatto anche per noi»

[illegible] Teresa Martinengo

L'Ostensione che si aprirà sabato prevede una serie di attenzioni dedicate ai disabili: dalla Sindone «tridimensionale» per i non vedenti all'ospitalità offerta a San Mauro dai padri somaschi, dal servizio di trasporto a domicilio (reso possibile da Sisport-Fiat) [illegible] mercoledì pomeriggio riservato (dal [illegible] agosto). [illegible] puntuale e «coinvolta» nei confronti dei portatori di handicap appare in[illegible] [illegible] rete degli hotel cittadini.

«Su 37 alberghi che sull'annuario sfoggiano il simbolo della carrozzina - [illegible] il professor Paolo Ferrero, presidente della Consulta per le Persone in Difficoltà - ne abbiamo trovati soltanto 4, per un totale di 40 camere, vera[illegible] pronti ad accogliere i disabili. Spesso le strutture [illegible] accessibili perché l'ingresso presenta alcuni gradini, altre [illegible] hanno i bagni». Insomma, la realtà appare ben diversa [illegible] sembrerebbe sfogliando la guida degli alberghi del Piemonte realizzata dalla Regione. Nel volume, la frequenza [illegible] simbolo-disabili farebbe ben sperare. Nella realtà, spiegano a Turismo Torino, sono gli albergatori a compilare la scheda di presentazione: una sorta di autocertificazione non sempre veritiera.

Il professor Paolo Ferrero presidente Consulta per le Persone in Difficoltà

«La realtà è diversa da come appare nell'opuscolo che ci hanno dato»

Noi abbiamo ripetuto in un [illegible] numero di casi le verifiche fatte [illegible] Cpd: il risultato è sconfortante. [illegible] fa eccezione per alcune grandi strutture a quattro stelle ed a poche altre di categorie inferiori, per il resto è un susseguirsi di «spiacente, ma non abbiamo i bagni» oppure «i disabili possono passare dal garage» o «non so dare una risposta immediata» o [illegible] mo[illegible] ascensore alcune carrozzine entrano e altre no». Senza contare chi liquida velocemente la richiesta con un secco «stiamo chiudendo per ferie».

Una situazione che [illegible] dire [illegible] presidente della Consulta: «Sono un ottimista ma a volte ho l'impressione che invece di fare progressi si vada indietro: spesso basterebbe uno scivolo [illegible] legno per superare qualche gradino. Certo, la situazione migliorerebbe con [illegible] po' [illegible] sensibilità in più». La stessa che sembra [illegible] stata carente nella realizzazione di due recenti opere cittadine: la tramvia di Superga e il Museo del Cinema alla Mole. «L'accessibilità ai disabili non è stata ufficializzata perché in caso di evacuazione - dice Ferrero - creerebbero difficoltà. Così si entra, ma solo se si insiste». Dall'inizio di settembre, comunque, tutti i portatori di handicap che vorranno visitare To[illegible] avranno a disposizione una guida turistica davvero attendibile, realizzata dai membri della C[illegible]. «Abbiamo verificato l'accessibilità di ogni singolo museo, monumen[illegible], albergo». Centinaia [illegible] copie del volume, pubblicato da Daniela Piazza Editore, saranno a disposizione dei pellegrini della Sindone.

Operato [illegible] Cto, i medici: «Mai visto un caso [illegible] questo, ha dell'incredibile»

Il proiettile viaggia nella [illegible]: salvo

Albanese scampa a [illegible] agguato in via Rivarolo

Marco Accossato

Per i me[illegible]ci del Centro Traumatologico di [illegible] Zuretti non c'è alcun dubbio. «E' un caso incredibile». Colpito da un proiettile alla spalla, un albanese di 27 anni è vivo perché quel pezzo di piombo gli si è conficcato in una vena e ha percorso metà del corpo senza procurargli la minima lesione. Piombo esploso che diventa come un globulo rosso. «La pallottola - racconta [illegible] chirurgo vascolare Ugo Bertoldo - ha continuato a muoversi nella vena anche mentre eravamo in sala ope[illegible]».

Lo [illegible]rdinario [illegible] risale a mercoledì scorso. Il «miracolato» si chiama Elidon Kristuli, misteriosamente raggiunto dal proiettile in via Rivarolo [illegible] tre era a bordo della sua auto. L'intervento per estrargli quell'oggetto da dentro è durato cinque ore, eseguito dai medici della prima Clinica ortopedica diretta dal professor Paolo Gallinaro: «Il paziente è fuori peri[illegible] prognosi riservata, perché mai ci siamo trovati di fronte a una situazione simile, talmente rara che dobbiamo pensare alla possibilità di complicanze nelle prossime ore».

Spiega il dottor Bertoldo: «Il proiettile, entrato nella [illegible] ascellare sinistra, [illegible] ha leso [illegible] tragitto nessun organo vitale, e [illegible] volta entrato nel [illegible] circolatorio [illegible] ha seguito la corrente sanguigna. Praticamente, ha circolato come fosse una particella nel torrente venoso del corpo umano». Intatte anche le strutture vascolari. Il frammento di piombo [illegible] passato dalla spalla fino all'inguine attraverso la vena succlavia, ha sfi[illegible] il cuore, è [illegible] l'addome, il ventre, fino al bacino, dove la corsa si è fermata.

Dopo la sparatoria il giovane ha guidato fino all'ospedale Il chirurgo: sentivamo la pallottola muoversi lungo tutto il corpo

«Il rischio, durante l'operazione - spiegano i chirurghi del Centro Traumatologico - è che quel proiettile fino [illegible] allora innocuo si infilasse nel [illegible] e [illegible] a questo punto imprevvise complicazioni mortali».

Difficile dire a che cosa deve la salvezza Elidon Kristuli, que[illegible] [illegible] Superman che prima di raggiungere il pronto soccorso ha continuato a guidare per diversi chilometri con il proiettile vagante in corpo. «Forse - ipotizzano i medici - al fatto che il colpo è entrato nel corpo senza grande forza, visto che è stato sparato all'esterno dell'auto. Il finestrino deve aver rallentato la sua corsa, attutendo quindi la potenza».

Il proiettile che ha «nuotato» nella vena dell'albanese [illegible] conservato dai chirurghi vascolari dell'ospedale di via Zuretti. Racconteranno a lungo, probabilmente, questa vicenda [illegible] dei soccorsi più incredibili.

Il dottor Ugo Bertoldo che ha eseguito l'intervento sul giovane albanese

LA RUBRICA SAPER SPENDERE E' RINVIATA PER MANCANZA DI SPAZIO

TORINO - 166 VIA NIZZA

LF

LUCIA FRANCHINI

SALDI

AGOSTO APERTO

Orario: 9,15 - 12,45 / 15,15 - 19,30

LUNEDÌ MATTINA CHIUSO

MAX MARA - SPORTMAX
MARELLA
WEEKEND [illegible] MAX MARA
BLUES CLUB - PRISMA
I BLUES
PIANOFORTE di MAX MARA
[illegible] - MARINA BASIC - MARINA RINALDI
Taglie comode

TORINO - 164 VIA NIZZA

alma 2000
carrozzeria
& servizi per l'automobilista

In occasione del trasferimento della nuova sede in via Mongrando 48 a Torino (4000 mq di cortesia professionalità e tecnologia) la carrozzeria Alma comunica che rimarrà aperta per tutto il mese di agosto in tutti i suoi servizi [illegible] i seguenti [illegible]
8 - 12,30 e 14 - 18,30

Telefono 011.888768 - 011.8128817
fax 011.862405
Autosoccorso: tel. cell. 0347.4142622

FUNERALE CLASSICO
[illegible] 500

L'impresa di onoranze funebri "Il Giubileo" offre un funerale classico [illegible] 2.500.000 lire a un funerale di lusso a lire 3.900.000. I prezzi comprendono tutte le pratiche (Chiesa, Comune, Cimitero), bara accessoriata, trasporto con autofunebre Mercedes (esclusi eventuali diritti comunali, necrofori).

«Per un funerale di lusso con l'impresa "Il Giubileo" ho speso 3 milioni 900 mila lire, esattamente la metà rispetto a quanto mi era [illegible] preventivato da un'altra impresa cui avevo domandato il preventivo, richiedendo lo stesso tipo di servizio» La dichiarazione della signora Maria Stella B., di Chivasso, pone l'accento su un fenomeno che tutti conoscono: la grandissima differenza nei costi [illegible] funerali.

Paga caro il Funerale solo chi non si [illegible]

C'è anche chi non si informa e paga sei, otto, addirittura dieci milioni per un funerale: cifre sbalorditive, spesso prive di giustificazione. Negli ospedali e case di riposo, inoltre, occorre diffidare di chiunque consiglia un'impresa.
C'è tutto il tempo per informarsi e scegliere direttamente il Funerale!

POSSIBILITÀ DI PAGAMENTI PERSONALIZZATI

ONORANZE [illegible] FUNEBRI
IL GIUBILEO
Sede centrale esportazione
C.so [illegible] (TO)
Tel.
Recapiti in provincia

RTL TORINO

è la voce che ogni giorno ti racconta quello che accade nella [illegible] regione. Notizie, sport, eventi, manifestazioni, mostre, mercatini ... insomma tutto quello che può [illegible] tuo interesse lo trovi [illegible] RTL TORINO!

Tel. 011 6524511
Fax 011 6524539

Dopo il caso di via Tunisi riparte il piano di intervento già attuato in centro

Il Comune dichiara guerra ai topi

«Anticipiamo lo sterminio»

Marco Sartorelli

La guerra del Comune ai milioni di topi che abitano la Torino sotterranea è cominciata a giugno e non ha confini, perchè i ratti [redacted] padroni assoluti diffusi ovunque. Non è dunque eccezionale la protesta di un gruppo di genitori che ha segnalato a La Stampa - in vana attesa di interventi da parte del Comune e dell'Asl -, la presenza [redacted] una colonia di topi nei giardini di via Tunisi: «Due [redacted] fa erano pochi e piccoli. Ora è impossibile contarli e sono veramente grandi. Abbiamo paura per i nostri bambini. Non li mandiamo più a giocare sotto casa».

Per quanto riguarda l'intervento in via Tunisi, lo stesso assessore all'Ambiente, Paolo Hutter, invita «i residenti della zona a riconattare il mio assessorato. Se, come sembra, è un caso di emergenza, faremo il possibile per anticipare la derattizzazione in programma». [redacted] tratterebbe appunto soltanto di intervenire [redacted] i veleni prima del previsto, «perchè - spiega Hutter - da poco il Comune ha affidato la derattizzazione ad una cooperativa sociale, che lavora seguendo le indicazioni fornite di volta in volta dagli uffici del Comune».

[redacted] ad [redacted] La Nuova Cooperativa (che favorisce l'inserimento nel mondo del lavoro di persone che hanno handicap psichici), è intervenuta a Porta Nuova, in piazza Carlo Felice, sul Lungodora e a Porta Susa e prossimamente comincerà quella dei mercati.

«Derattizzare è un lavoro complesso e purtroppo non [redacted] tu all'eliminazione del problema alla radice - spiega Maria Pia La Quintana, che guida la dozzina di cacciatori di topi -. Noi interveniamo [redacted] veleni speciali: un tipo lo usiamo nei giardini, dove sappiamo che ci può essere il rischio di un contatto fortuito dei bambini con [redacted] sostanza velenosa, e non a caso distribuiamo volantini e attacchiamo avvisi. Introdotto il veleno nella tana, questa viene cementificata e successivamente si passa a verificare se nella zona si trovano carcasse di topi, per rimuoverle». Le cose si complicano non poco per tentare [redacted] uccidere colonie di ratti [redacted] più vaste: «Prendiamo ad esempio l'area di piazza Carlo Felice: abbiamo messo veleni, di un altro tipo, in 27 tombini e [redacted] caditoie, [redacted] tombini più grandi, con le grate. [redacted] un intervento non [redacted] è sembrato sufficiente e così siamo tornati altre due volte. Ovviamente abbiamo dovuto anche versare veleni nei tombini delle piazze Paleocapa e Lagrange: i topi [redacted] spostano, noi cerchiamo di allargare per quanto possibile il raggio di azione». Le squadre si muovono a gruppi di tre, quattro [redacted] con compiti diversi, seguendo [redacted] piantine della [redacted] dal Comune. Nei prossimi giorni le squadre anti-ratto tor- [redacted] Porta Nuova per un secondo intervento: «Il primo [redacted] stato fatto una decina di giorni fa e quando siamo passati [redacted] raccogliere le carcasse [redacted] abbiamo riempito un contenitore: una quarantina circa, finiti poi nell'inceneritore dell'Amiat».

La cifra può apparire esigua, ma non tiene conto ovviamente delle carcasse che [redacted] è [redacted] possibile recuperare, e comunque la guerra non [redacted] ferma. «Abbiamo deciso di gestire, oltre al consueto problema estivo [redacted] anche quello dei topi - commenta Hutter - perchè [redacted] un modo per vigilare che gli interventi fatti sull'ambiente siano sempre corretti. Il Comune sa dove [redacted] avvenendo la derattizzazione e conosce [redacted] tipo di veleni usati».

Resta una sola questione, da non dimenticare: «I topi vivono nella sporcizia - ricorda Maria Pia La Quintana -, e [redacted] ne troviamo molta, ovunque. Spesso vediamo cestini vuoti e l'immondizia [redacted] terra. Noi stessi, comportandoci in questo modo, aiutiamo i topi a moltiplicarsi».

Il giardino di via Tunisi: i residenti protestano per la presenza di topi; a fianco, l'assessore Paolo Hutter

L'assessore Hutter «Ripulite Porta Susa il lungodora [redacted] piazza Carlo Felice Prossimamente toccherà ai mercati»

IN PIAZZA HERMADA

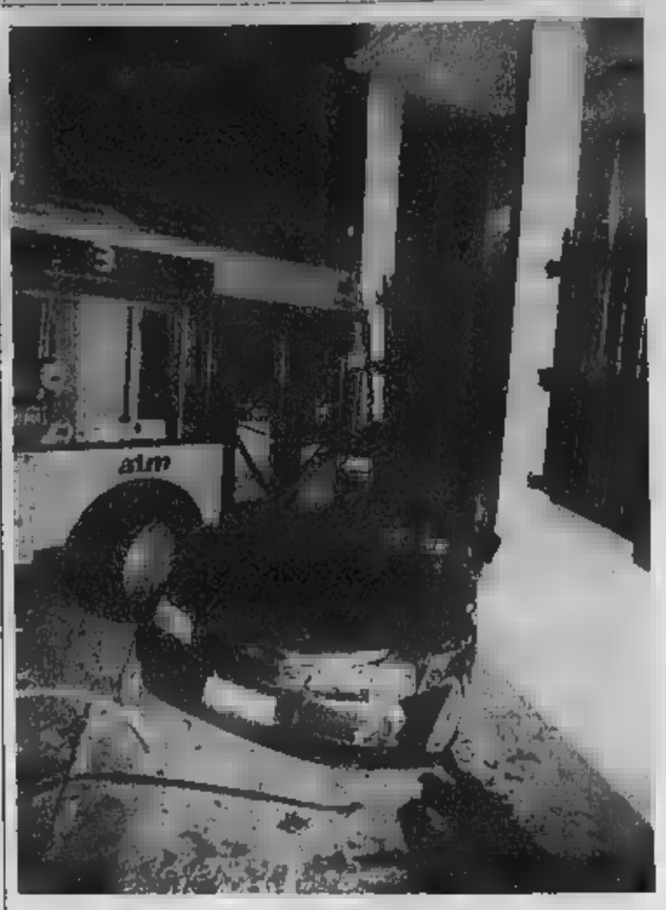

[redacted] sbanda [redacted] colpisce [redacted]

Un autobus snodabile della linea [redacted] ha sbandato ieri [redacted] le 22, [redacted] piazza Hermada, pochi metri più in basso del capolinea: il mezzo, privo [redacted] controllo, ha divelto un palo della luce, colpito [redacted] auto parcheggiate ed ha poi terminato la [redacted] corsa contro le colonne che sorreggono i balconi della palazzina di corso Gabetti 35, incrinandone una. A bordo dell'autobus, che era [redacted] servizio in direzione di Viale delle Primule, c'era [redacted] quel momento [redacted] l'autista, che è [redacted] trovato in stato confusionale e trasportato precauzionalmente all'ospedale Mauriziano. Fra le cause più probabili dell'incidente [redacted] malore dell'autista, il cedimento dei freni od un'errata manovra. L'area sottostante i balconi dello stabile, pericolanti dopo l'urto, è stata transennata.

Ricerche in Belgio dove vivrebbe la madre, ma si teme anche che sia finito in giri pericolosi

Quindicenne scomparso da due mesi

Era stato affidato dai Servizi Sociali a una comunità

Giorgio Ballario

E' scomparso da circa due mesi e mezzo senza lasciare traccia. Renato (il nome è di fantasia), 15 anni, affidato in tutela all'assessore ai Servizi Sociali Stefano Lepri, si è allontanato il 22 maggio scorso dalla comunità «Villaggio della gioia» di Narzole, in provincia di Cuneo, e da allora [redacted] ha dato più notizie di sé. Forse ha cercato di raggiungere il Belgio, dove pare vivesse da qualche tempo sua madre; ma gli assistenti sociali temono anche che possa essere finito in qualche brutto giro di prostituzione maschile.

«Per quanto [redacted] sappiamo non aveva alcun motivo di scappare dalla comunità di Narzole - spiega l'assessore Lepri - [redacted] ci risulta che si fosse trovato male in quella struttura. Purtroppo non [redacted] siamo fare quasi nulla, abbiamo subito dato comunicazione al giudice tutelare e al Tribunale dei [redacted]nori e segnalato la scomparsa a polizia e carabinieri.

Il quindicenne, affidato in tutela all'assessore ai Servizi Sociali Stefano Lepri (a fianco), si è allontanato il 22 maggio scorso dalla comunità «Villaggio della gioia» di Narzole, in provincia di Cuneo, e da allora non ha dato più notizie

Renato è alto un metro e 65 centimetri, ha una corporatura robusta, occhi e i capelli scuri. Al momento della fuga dalla comunità di Narzole indossava una felpa, un paio di jeans e scarpe da tennis scure. [redacted] spetto che possa [redacted] finito in ambienti di prostituzione maschile [redacted] è campato in [redacted]: già in precedenza il ragazzo aveva raccontato ad alcuni compagni di voler raggiungere un amico albanese - conosciuto in un'altra comunità - che risulterebbe avere precedenti di quel genere.

Un'esistenza difficile, quella di Renato. La madre è scomparsa circa un anno fu abbandonandolo con il padre, già dichiarato decaduto dalla potestà genitoriale in quanto «persona senza fis[redacted] dimora, dedito all'accattonaggio». Dopo aver trascorso quasi l'intero inverno in una roulotte, il ragazzino è stato preso in consegna dai servizi sociali e affidato alla comunità «Casa Benefica» di Pianezza.

Pochi mesi dopo, all'inizio di marzo, la prima fuga. L'Interpol [redacted] rintraccia pochi giorni più tardi a Liegi, in Belgio, dove abita [redacted] sorellastra. Renato sperava di [redacted] qualche notizia della madre, ma non l'avevano neppure lasciato entrare in casa e vagava [redacted] meta per le vie della città belga. Riportato in Italia, il giovane è stato affidato dal Comune di Torino al «Villaggio della gioia», gestito [redacted] padri somaschi di padre Albano Allocco. L'impatto non è stato dei migliori: a poche ore dal suo arrivo, Renato si è di nuovo allontanato per raggiungere [redacted] Torino un amico albanese, conosciuto durante la sua permanenza a Pianezza. In quell'occasione [redacted] fermato dai carabinieri di Ivrea e riconsegnato [redacted] educatori.

A partire da domani

[redacted] le [redacted] alla [redacted] nelle vie del [redacted]

Sindone: ecco come cambia la viabilità nella zona dell'Ostensione. Da domani, [redacted] a fine ottobre non si circola [redacted] piazza Castello sul lato del Regio e sui viali Partigiani e Primo Maggio. Transito bloccato pure in corso San Maurizio, [redacted] rondò Rivella e viale Partigiani, sulla carreggiata centrale e sul lato dei Giardini Reali. Inoltre, da viale Partigiani a via Rossini, ma solo il sabato e [redacted] domenica, sulla semicarreggiata centrale in direzione Po e su quella dei Giardini Reali. Sarà, inoltre, vietata la circolazione al rondò Rivella, perimetrale Sud.

Aperto al traffico il controviale Nord di [redacted] San Maurizio (fra via Donina-rondò Rivella), i lungo Dora e [redacted] Regio Parco. In via XX Settembre sarà ampliato il marciapiede. Infine, nella zona [redacted] funzione [redacted] parcheggi di interscambio che potranno ospitare 3120 auto e un centinaio di pullman.

Chiuse due lavorazioni

Accordo alla Salice [redacted] i 44 dipendenti

Dopo due mesi di trattativa è stato raggiunto l'accordo per salvare il posto di lavo[redacted] dei 44 operai in esubero (in gran parte donne) alla Salice Tecno di Torino, che ha chiuso le divisioni Calibestandard e Macchine Elettriche. L'intesa è stata siglata presso [redacted] Direzione Formazione e Lavoro della Regione, che ha collaborato alla trattiva insieme con Provincia e Comune.

L'accordo prevede la ricollocazione immediata per 25 dipendenti; interventi di sostegno al reddito e un percorso di ricollocazione guidata a [redacted] di una società esterna per i restanti 19 addetti. Per alcune lavoratrici [redacted] anche previsti corsi di formazione gestiti dagli assessorati al Lavoro della Provincia e del Comune di Torino.

«Questa intesa rende meno traumatica la chiusura dei due stabilimenti - ha spiegato Ivano Franco della Fiom-Cgil Torino Centro - [redacted] soprattutto [redacted] abbandona i lavoratori nella ricerca di una nuova occupazione».

Si cerca [redacted] ricomporre l'arto

Pensionato perde le dita della mano Intervento al Cto

CHIALAMBERTO. Pietro Garbolino Brezza, pensionato di 62 anni, di Chieri, via Lazzaretti 14, rischia di perdere le dita della mano sinistra che si è tranciato ieri con una sega circolare. Durante la notte i medici del Cto, con [redacted] lunghissimo intervento hanno cercato di ricomporre l'arto. L'infortunio è avvenuto ieri poco prima delle 19 [redacted] garage di Chialamberto in Valgrande di Lanzo. L'uomo, insieme [redacted] Benito Bernardinello, di Ciriè, via Guzzera 10, era impegnato a lubrificare gli ingranaggi dell'attrezzo, quando, per motivi che sta[redacted] cercando di capire i carabinieri di Cantoira, si è tranciato le dita della mano. Immediatamente [redacted]rso dai sanitari del 118 [redacted] stato trasportato al pronto soccorso del Cto dove intorno alle 21, quando sono arrivati i militari con le dita che il pensionato aveva perso, [redacted] cominciato l'intervento.

In valle di Susa

Pioggia [redacted] neve nella notte sopra i 2000 metri

SESTRIERE. [redacted] durante il giorno, ma neve nella notte sopra i 2000 metri. Così coloro che hanno deciso di [redacted]scorrere queste giornate d'agosto in alta valle di Susa, [redacted] mattina si sono svegliati con alcuni centimetri di [redacted] fresca [redacted] su tutte le montagne che circondano le più rinomate stazioni di villeggiatura della [redacted] Il termometro nella notte [redacted] sotto lo zero al di sopra dei [redacted] metri, mentre di giorno ha fatto registrare alcuni sbalzi termici a seconda delle quote e delle ore. Dai 1500 ai 2000 metri, si è andati dagli 8 ai 10 gradi delle ore mattutine [redacted] ai 20 di mezzogiorno quando [redacted] apparso il sole [redacted] un temporale e l'altro. «Un [redacted] così freddo non ci aiuta affatto ad incrementare il turismo» lamentano gli operatori turistici della zona. Secondo [redacted] previsioni, sembra che sino a domani [redacted] la situazione [redacted] migliori affatto. Chiunque così abbia intenzione di salire in montagna non dimentichi maglioni e giacche a vento. (a. m.)

Condominio Abete Rosso a Bardonecchia.

Una terrazza privilegiata sulle Olimpiadi.

Una casa [redacted] Bardonecchia significa potersi godere vacanze rilassanti o sportive tutto l'anno. Bardonecchia, capitale turistica della Valsusa oggi si prepara ad accogliere le Olimpiadi del 2006, [redacted] i [redacted] chilometri di piste di sci, [redacted] in estate le passeggiate, le arrampicate, [redacted] gite... insomma

le possibilità per il tempo libero sono illimitate. Compresa quella di far scorrere le ore prendendo il sole. E la tintarella potrete prenderla direttamente dalla terrazza di casa scegliendo l'Abete Rosso, un condominio composto da appartamenti di lusso, mono, bi e trilocali, anche arredati, con ampie terrazze, soleggiatissime.

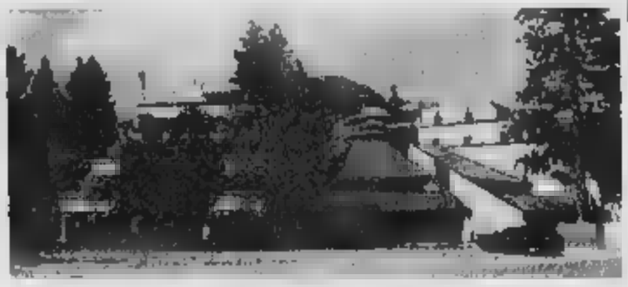

Oltre alle superbe terrazze l'Abete Rosso presenta altri importanti vantaggi: si trova a cinque minuti dalla stazione ferroviaria [redacted] la fermata dell'autobus è proprio di fronte. Inoltre è un condominio di recente costruzione in grado di offrire un livello qualitativo di autentico prestigio. Ma, dulcis [redacted] fundo, il vantaggio maggiore sono i prezzi che non hanno bisogno di commenti, perché chi conosce i prezzi delle case da queste parti saprà chiaramente valutare la convenienza degli appartamenti dell'Abete Rosso. E così Bardonecchia diventerà anche per voi una città cara....
Ma solo al vostro cuore.

Appartamenti a piano terra con giardino e lavernetta
prezzi a partire da
L.245.000.000
Bilocali e trilocali, con terrazze
prezzi a partire da
L. 270.000.000
Mutui S. Paolo IMI.

PER INFORMAZIONI
011.56.22.992
0122.90.76.54

BORINI PRONO COSTRUZIONI SPA
C.so Montevecchio 38 Torino

Per la pubblicità su: LA STAMPA

10126 TORINO
Corso Massimo d'Azeglio, 60
Tel. 011.666.52.11

Da settembre novanta iscritti impegnati in uno stage sul campo

La soddisfazione della preside: «Occasione unica per confrontarsi con i progetti e gli interventi già programmati» Il sindaco: «La città pronta ad accogliere [redacted] le novità»

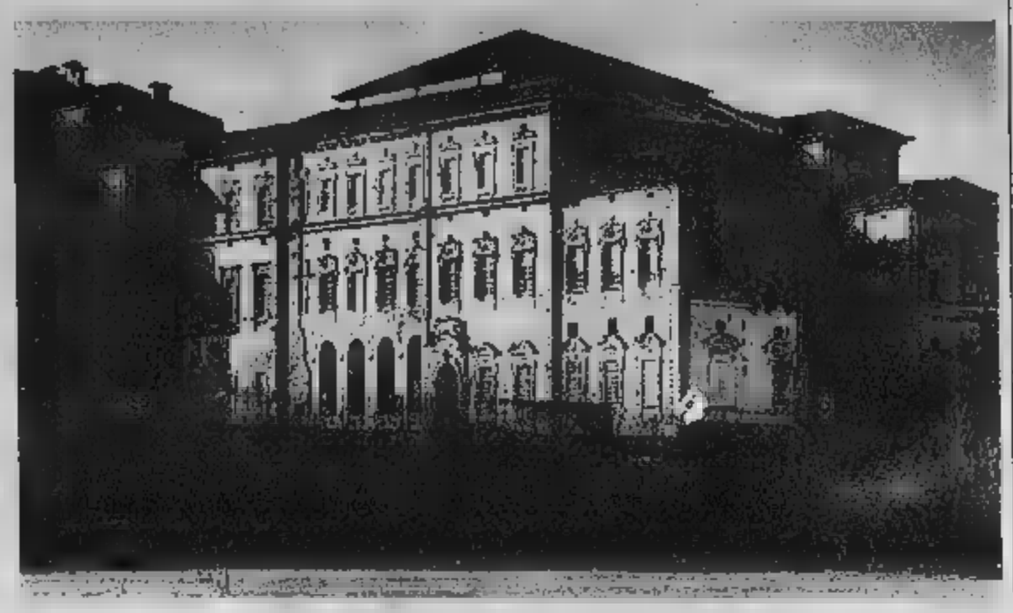

I lavori di recupero della Reggia di Venaria dovrebbero concludersi nel 2002

La Reggia scuola per architetti

Accordo tra la Regione e la facoltà

Gianni Giacomino

VENARIA

Il cantiere della Reggia di Venaria diventerà un'[redacted] aula a cielo aperto per [redacted] studenti della facoltà di Architettura. Novanta di loro, iscritti al secondo e terzo anno del corso di laurea in Storia e Conservazio- [redacted] Beni Architettonici e Ambientali, dal prossimo settembre cominceranno a cimentarsi su quello che i docenti chiamano «il tema della Venaria Reale». A fine maggio i gruppi di lavoro saranno pronti per produrre una radiografia completa della palazzina sabauda abbracciata oggi da migliaia di ponteggi. Un esame approfondito dal passato al futuro: quello che la Reggia ha rappresentato fino [redacted] secolo scorso, quello che significherà per Venaria e Torino [redacted] qualche anno. E non solo in termini architettonici e culturali, [redacted] soprattutto economici, gestionali e di impatto territoriale.

Un'analisi a [redacted] gradi [redacted] possibile dall'intesa, raggiunta pochi giorni fa, tra l'assessore regionale alla Cultura, Giampiero Leo e il preside della facoltà [redacted] Architettura del Politecnico di Torino, la professoressa Vera Comoli Mandracci. «Per gli studenti lavorare nella Reggia di Venaria rappresenta la possibilità di confrontarsi con un contesto reale, con i progetti esistenti e con gli interventi [redacted] corso - spiega Rocco Curto, professore di valutazione economica del corso di laurea in storia e conservazione che il Politecnico -. Di calcolare gli effetti che un'opera del genere produrrà sul Piemonte». E infatti chi si aspetta di vedere ragazzi che stuccano affreschi, che ricompongono le tessere di mosaici o che riproducono a matita su dei fogli i capolavori dello Juvarra, del Garove o di Amedeo di Castellamonte si sbaglia.

I 90 ragazzi faranno anche questo, ma cercheranno di capire in particolare il delicato equilibrio esistente tra il patrimonio storico e la sua fruizione da parte della società. A cominciare dal milione di visitatori previ- [redacted] ogni anno che inonderanno una città considerata fino all'altro giorno un dormitorio di periferia, ai 230 miliardi e più che si investiranno per rifunzionalizzare la Reggia, fino ai 10-12 posti di lavoro calcolati per ogni miliardo di investimento e al sistema di gestione di tutta la struttura. «Questi laboratori, da qui al giugno [redacted] 2002, quando dovrebbero terminare i lavori, ci aiuteranno in diverse direzioni - spiegano Giuseppe Catania, il sindaco di Venaria ed Elio Perotto, vice presidente della commissione cultura -. A cominciare dall'impatto che il recupero dell'ex palazzina [redacted] avrà sulla nostra città e non solo sul centro storico». «Da parecchio tempo - terminano i due amministratori - continuiamo a dire a tutti che [redacted] possiamo [redacted] arrivare impreparati ad [redacted] evento che cambierà la storia e anche le abitudini [redacted] chi abita a Venaria e non solo».

Presi a Ivrea

Commercianti minacciati Due arresti

IVREA

Erano diventati [redacted] terrore di bar e negozi di Ivrea. L'ultima prepotenza, però, [redacted] cara a due marocchini [redacted] vivono in Canavese, entrambi clandestini. Said Nadiry, 35 anni, [redacted] Borgofranco, e Boishti Nadiry, [redacted] anni, [redacted] Colleretto Giacosa, [redacted] stati arrestati dai carabinieri per rapi- [redacted].

E' successo nella notte fra giovedì e venerdì. Alle 3 i due extracomunitari si sono fermati ai tavoli del chiosco di Franco Verlezza, aperto [redacted] ore su 24, nell'area mercatale. Oltre ad importunare i clienti ai tavolini, avrebbero preteso di bere senza pagare. In altre occasioni, pur [redacted] liberarsi [redacted] loro, l'addetto Giampiero Danzo, 37 anni, di Ivrea, aveva a [redacted] tito. L'altra not- [redacted] si [redacted] rifiutato. In [redacted] si è buscato spintoni, schiaffi e pugni. Non solo: i due marocchini lo hanno pure rapinato [redacted] telefonino, [redacted] il quale Danzo era riuscito a dare l'allarme al 112.

M. Grassi

Nel giro di pochi [redacted] sul posto [redacted] arrivata una pattuglia dei carabinieri. Dopo [redacted] sentito la descrizione, si sono messi alla ricerca dei due [redacted]. La [redacted] all'uomo è [redacted] po- [redacted]: Said e Boishti Nadiry erano nascosti poco lontano, dietro un distributore [redacted] benzina. Per i due sono scattate le manette per rapina aggravata. Ma gli investigatori dell'Arma, coordinati dal capitano Massimiliano Grassi, stanno vagliando altre denunce di baristi e negozianti. E non [redacted] escluso che vengano indagati anche per estorsione.

Donato al museo

A Bussoleno [redacted] plastico con 200 treni

Uno fra i più grandi plastici ferroviari costruiti in Europa - [redacted] volta restaurato e terminato in tutti i [redacted] particolari - finirà la [redacted] primavera nel [redacted] ferroviario [redacted] Bussoleno. Il plastico, che supera i 40 metri quadrati e può ospitare fino a 200 treni, è stato donato alla Provin- [redacted] dalla famiglia dell'ingegner Giuseppe Bianco, un dirigente d'azienda che una volta andato in pensione ha dedicato gli ultimi anni della s [redacted] alla progettazione e alla realizzazione di questa grandiosa opera di modellismo, senza purtroppo poterla vedere terminata.

I quindici moduli che compongono il plastico, oggi ospitati nella villa della famiglia Bianco, non [redacted] mai stati assemblati e deve ancora essere approntato il quadro dei comandi: [redacted] volta montato, il complesso, per funzionare a pieno regime dovrà essere seguito da non meno di cinque operatori ben affiatati.

Alla fine di agosto [redacted] plastico verrà trasferito a Bussoleno, dove le Ferrovie hanno messo a disposizione una ex mensa [redacted] cui l'opera verrà pulita e resa funzionante da un gruppo di volontari [redacted] dell'Associazione amici [redacted] Feralp (Ferrovie alpine). La palazzina, un tempo destinata a uffici e dormitori dei ferrovieri, è oggetto di un progetto dell'architetto Andrea Bruno per ospitare il futuro museo: «Per la sua ristrutturazione contiamo [redacted] far partire in autunno [redacted] bando europeo», confida l'assessore provinciale alla Cultura, Valter Giuliano.

Le [redacted] officine [redacted] Bussoleno sono invece già tornate a f [redacted] nare: gli amici del museo le stanno utilizzando per rimettere in [redacted] alcune locomotive storiche come la E626, la 743 o la E428. Oggi, a Meana, verrà intanto inau- [redacted] una mostra sul sistema ferroviario valsusino. (g. b.)

■ **IVREA, IMMIGRATI.** Una deci- [redacted] fra venditori ambulanti marocchini e prostitute nigeriane, tutti clandestini, sono stati fermati nei giorni scorsi dagli agenti del commissariato di Ivrea, durante un'operazione [redacted] trollo del territorio. Nei confronti degli extracomunitari fermati [redacted] stato [redacted] un decreto di espulsione.

■ **BORGOFRANCO, FESTIVAL.** Proseguono gli appuntamenti del terzo «Festival musicale della via Francigena [redacted] a». Oggi, [redacted] 21 presso la chiesa di frazione [redacted] Germano a Borgofranco, è previsto il «Concerto finale del corso di musica medioevale di Pamparato», con l'esecuzione del dramma liturgico in latino e provenzale «Sponsus».

■ [redacted] **ARRESTO.** Una zingara proveniente dal campo nomadi di Rivalta è stata bloccata [redacted] borgata Pian Della Capra [redacted] Giaveno, mentre stava tentando di rubare in una abitazione. N.R. 17 anni, già nota alla giustizia è stata arresta dai carabinieri per tentato furto e condotta al carcere minorile del Ferrante Aporti. Un giovane che [redacted] trovava [redacted] lei è riuscito a fuggire [redacted] far perdere le tracce.

■ [redacted] Simulazione di un incendio ieri [redacted] rifugio Re Magi in Valle Stretta. All'esercitazione a scopo preventivo e collaborativo hanno partecipato i vigili del fuoco di [redacted] e i pompieri d'oltralpe di Nevasc e Gap. C'erano anche alcuni volontari di Bardonecchia. [redacted] questa prima simulazione con tanto di s [redacted] su due finti intossicati ne seguiranno altre al fine di una sempre maggior collaborazione [redacted] i francesi in caso d'incendi.

■ [redacted] **ARRESTI.** La polizia di frontiera ha arrestato l'altro ieri due marocchini [redacted] tentavano di far passare in Fran- [redacted] due [redacted] rubate. Mohamed Mounir, 24 anni, residente a Roma [redacted] regolare permesso di soggiorno [redacted] alla guida di una Mercedes Clk, mentre Rachid Mafilih, 21 anni, cercava di far passare in Francia una B [redacted] di grossa cilindrata con targhe e libretto contraffatti.

Fiat Summer 2000

Certe cose capitano solo d'estate.

ANTICIPO ZERO
TASSO ZERO
in 36 mesi per Fiat Seicento*

FINO A 5 MILIONI
per l'usato che vale zero
su tutta la gamma

Fiat Punto da
L. 15.900.000**

OFFERTA VALIDA
FINO AL 31 AGOSTO
SULLE VETTURE
DISPONIBILI IN RETE

INFORMATEVI PRESSO LA CONCESSIONARIA FIAT AUTOFRANCIA - C.SO FRANCIA, 339/341 - TORINO

FIAT

Specchio DELLA STAMPA

Bourhan e Bobo.

Quelli che vedete in [illegible]
[illegible] e Delve [illegible]
[illegible]
Bobo [illegible]
[illegible] il [illegible]
[illegible]
[illegible] uomini e animali.

Specchio. Prima riflette, poi emoziona.

Da sabato 22 luglio,
con Specchio e LA STAMPA
a sole L.9.900* la videocassetta
"Bobo scimmietta
tra le nuvole".

*Acquisti facoltativo. Gli abbonati a Specchio e La Stampa hanno già [illegible] il tagliando per ritirare in edicola la videocassetta [illegible] sconto di 2.500 lire

La 4ª cassetta della serie

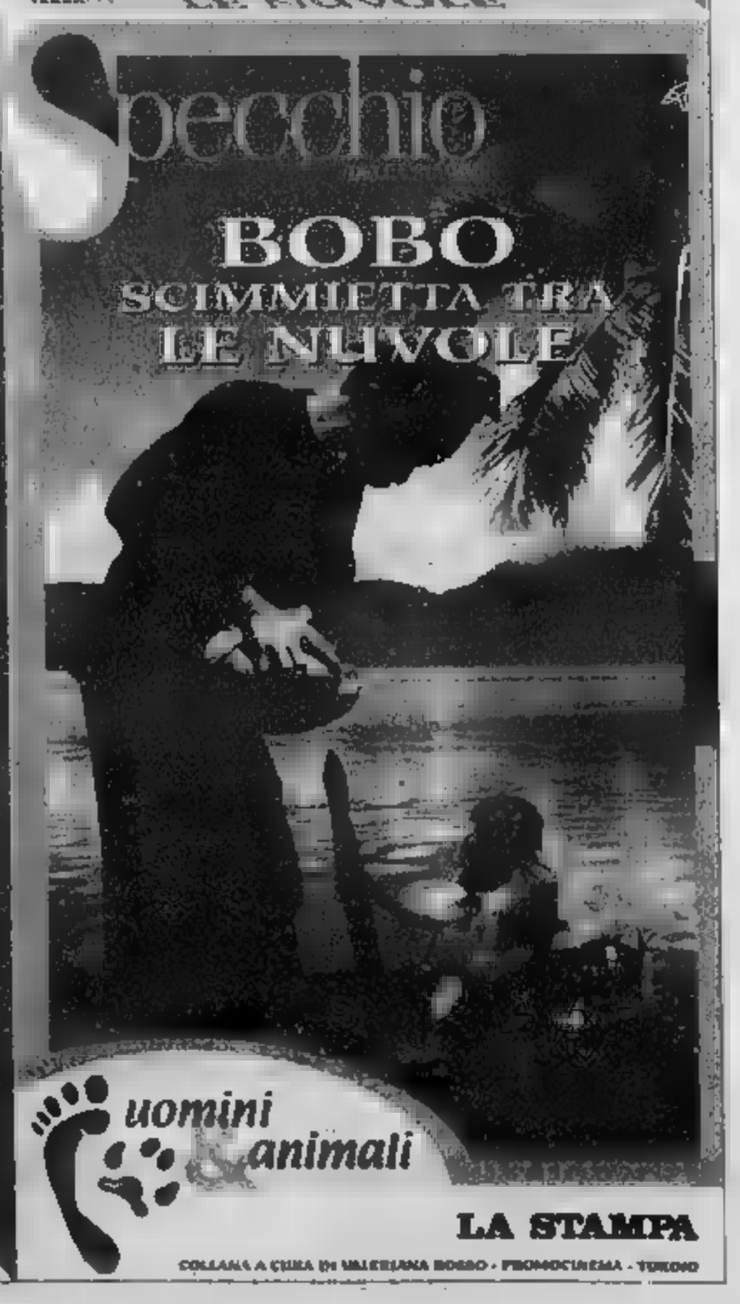

ESTATE IN CITTA'

Lettere e comunicati a: Redazione Giorno e Notte, via Marenco 32, 10126 Torino
Fax: Giorno e Notte 011 65.68.439 e 011 66.39.036
E-Mail: giornonotte@lastampa.it

QUADRI IN ESPOSIZIONE AL «REA»

Giardino Botanico Rea diventa «musa» ispiratrice dell'arte pittorica. Oggi, l'orto del Museo Regionale di Scienze Naturali di San Bernardino di Trana, ospita nella Serra Didattica una esposizione di pittura, la prima, con opere di artisti che hanno elaborato - con matite e pennelli - le forme naturali presenti nell'«oasi verde» della Val Sangone. Lo scopo dell'iniziativa è di esaltare le bellezze dei vari ambienti del Giardino attraverso un linguaggio artistico complementare a quello scientifico. Oggi, visite dalle 14 alle 19, ma la mostra si protrarrà per tutto agosto (dal lunedì al venerdì, ore 14-17, chiuso il sabato).

IN PASSERELLA

Aspiranti top model in passerella questa sera (ore 21) al Palazzo delle Feste di Bardonecchia, teatro dell'ultima fase regionale del concorso «Miss Modella Domani Piemonte» che permetterà, alla vincitrice, di accedere alle finali di Miss Italia. Durante la serata saranno incoronate anche «Miss fiocchetta» e «Miss Bardonecchia Club 2006». Prima del verdetto, le pretendenti al titolo sfileranno in costume da bagno; in attesa della premiazione vi sarà un Fitness Style con il presenter internazionale Giulio Evangelista. L'ingresso è gratuito: i biglietti si ritirano all'Ati di Bardonecchia in Viale della Vittoria 4 sino ad esaurimento.

FUORI PORTA

Exilles svela i suoi segreti

Attorno al Forte si svolge «Città d'arte a porte aperte». Tappa da non perdere a Rodoretto con i vecchi mestieri

Prima domenica di agosto con un occhio alle previsioni, perché anche questo fine settimana siamo ostaggi delle bizzarrie del tempo. Condizioni atmosferiche a parte, è l'agosto fuori porta ad offrire svaghi a profusione. A cominciare da **Exilles** dove oggi fa tappa l'iniziativa della Provincia «Città d'Arte a porte aperte» con eventi a visite guidate che si spingono sino alle vicine borgate. A Exilles centro, si può far visita alla chiesa parrocchiale di S. Pietro Apostolo, al vecchio Borgo e al Ricetto, curiosare tra le bancarelle «Piccolo degli artigiani», intrattenersi i cantastorie Accordonda oppure fare un giro in carrozza. Alle 16, tutti in piazza per la pièce «In fra li casi» presentata da Assemblea Teatro. Un servizio gratuito navetta condurrà alle frazioni Celx, Deveys e San Colombano, mentre il Forte rimarrà aperto 10,30 alle 18,30. Sulla strada per **Pralì, Rodoretto** - minuscolo paesino a quota metri - rispolvera questo pomeriggio (dalle 14,30) i vecchi mestieri della gente di montagna attraverso scorci di vita quotidiana ed esposizione di prodotti dell'artigianato locale. Il inserito in un contesto di musiche e danze guidate dal gruppo occitano *Li Delibandù*. Altra rievocazione sul filo della memoria storica si svolge a che da (ore 9,30) ricorda i «Momenti di vita al tempo dei nonni» attraverso una sfilata di a d'epoca, una mostra su vecchi abiti e (dalle 14) con la presentazione mestieri ormai desueti allestiti nelle frazioni del circondario. C'è «Festa grossa» anche a **Germagnano** dove sono in corso le celebrazioni per San Lorenzo che si protrarranno 10 agosto, notte delle stelle cadenti. Stamane, s'inizia alle 10,30 la Messa seguita dalla distribuzione dei pani della carità e dalla processione re dei caduti; a mezzogiorno, «le priòire ballano gli abà la corente'd la ramas» accompagnate dalla Banda Musicale del paese diretta da Emilio Adoglio. Alle 21, ballo con l'orchestra I re di cuori. Rombano i motori, invece, a **Usseglio** dove è in programma l'incontro delle «crosse» di Maranello, dai pezzi storici a quelli più recenti come le F40 e 50 e l'ultima nata, il modello Modena, radunati in Valle Ferrari Owners' Club Torino. Inoltre, per tutto l'arco della giornata si può accedere allo Chalet dello Stadio del Ghiaccio dove sistemate tute dei piloti Formula Uno, campioni di ieri e di oggi, da Schumacher a Barrichello, da Fittipaldi a Alboreto.

Dopo una domenica una giornata di riflessione. Domani, al Santuario **Madonna di Crea** (Serralunga di Crea) la IV edizione di «Una sosta per lo spirito» radunerà i pellegrini per discutere a approfondire il tema della clemenza per i detenuti. Sull'argomento «Il carcere: luogo di pena o di redenzione?» parlerà, alle 9,30, Don Sandro Spriano, cappellano al romano di Rebibbia; alle 14 proiezione documentario «Casimiro Barello, un figlio della nostra terra, modello per ogni pellegrino in cammino verso la del Padre». Seguirà, la visita alle cappelle del Sacro Monte.

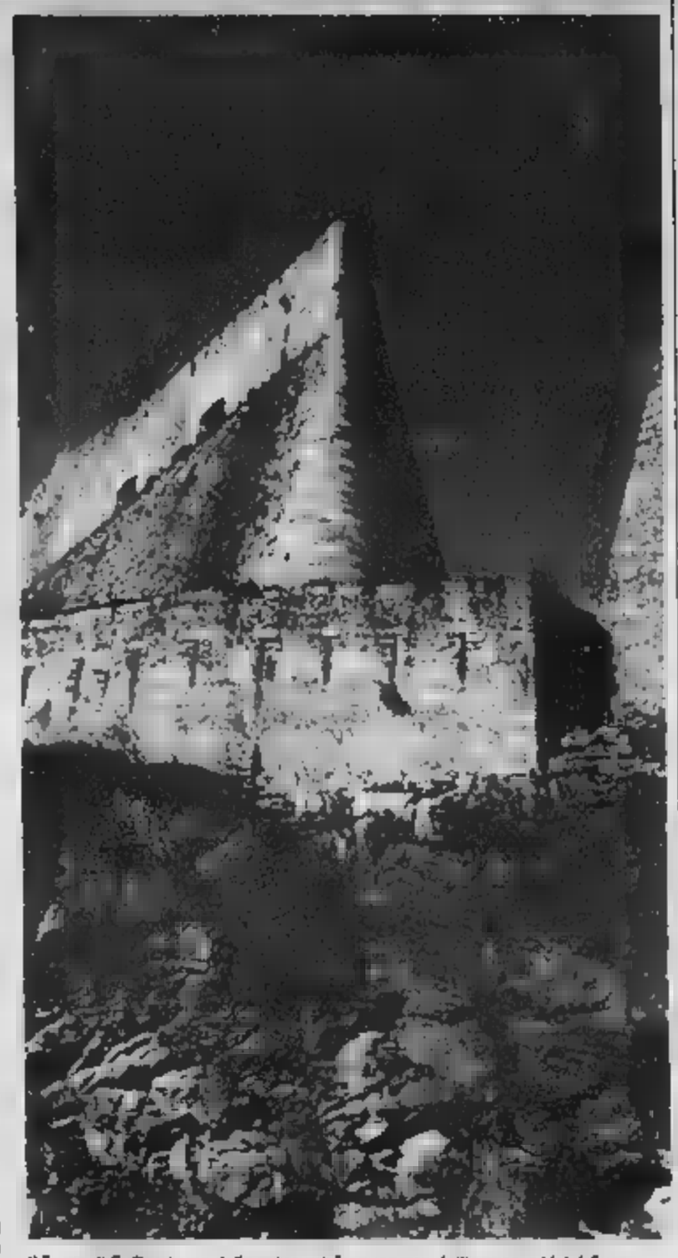

Il Forte di Exilles è una delle mete più frequentate dell'estate in Val di Susa

CON LA MOSTRA «-30»

A Caraglio l'arte entra nelle celle del convento

Nei fine settimana di agosto ci si può spingere fino a Caraglio a pochi chilometri da Cuneo dove, nell'ex convento dei Cappuccini, da una decina anni è attiva l'associazione Marcovaldo. Con programmazione di teatro, musica e arte, lo spazio è diventato un punto di riferimento solo per la provincia di Cuneo ma sede importante anche per la cultura dell'intera regione. Fino al 27 agosto, nelle piccole celle dei cappuccini, sarà possibile visitare la mostra «-30», «una sorta di sfida: re tra giovanissimi, verificare identità in una produzione artistica che è appena uscita dalle Accademie o da scuole con un'impronta analoga e che si presenta in primo confronto con il pubblico». Pittura, scultura e installazioni video di dieci giovani dal Piemonte, Lombardia e Liguria, ci raccontano «un progetto provvisorio, senza pretese totalizzanti» curato da Tiziana Conti la collaborazione di Andrea Busto, Guido Curto, Olga Gambari e Maurizio Sciaccaluga che hanno selezionato i lavori di Marco Cordero, Sabine Delafon, Valerio Berutti, Luca Bernardelli, Eugenio Ribaldi, Maura Banfo, Francesca Forcella, Luca Saini, Davide Ragazzi, Cho Eunhee e Alessandro Traburco. La mostra dal giovedì alla domenica dalle 15 alle 19, info 0171/618260, email: marcovald@libero.it.

(l. p.)

Estate al Borgo

Alle ore 16,30 al Borgo Medievale del Valentino, spettacolo di burattini dal titolo «Fagiolino pastore guerriero».

Sambuy

gazebo di piazza Carlo Felice, ore 10, «Buongiorno in musica»; ore 18,30 «Aperitivo in musica» con Renzo Costa; 21,30 «Musica in giardino» con Federica.

Alcatraz Club

Alle ore 21,30 locale dei M dal Po 37, propone «Una domenica bestiale» con dj Turi Megazeppa e le animazioni fantastiche del dj Ale.

Statuto

Alle 21,30 alla Cascina Giajone di via Guido Reni 102, concerto degli Statuto, la mod band più conosciuta d'Italia.

The Beach

Ai Murazzi, Arcate 18-20-22, dalle 18 in poi «Jazz Session Dinner-Dall'aperitivo all'alba», concerti e jam dal vivo con Zirilli ed amici jazzisti.

Gli Statuto alla Cascina Giajone

Parco Vittorio

Nei giardini di corso Traiano alle 16, c'è la «Baby dance»; alle 21,30, serata latina con salsa e merengue.

La Tesoriera

In Francia 192, dalle 18,30 c'è ballo al palchetto; alle 21, serata di tango argentino.

Film

Per Cine Drop-Out, alla Casa Occupata in via Bligny 18, ore 22, «Fahrenheit 451» di Francois Truffaut. All'Arena Metropolis di viale Boiardo 24, alle 22 «La figlia del generale» con John Travolta; all'Arena Ruffini di corso Trapani, ore 21,30 «Rosetta» di Dardenne. Nel Cortile San Filippo, via Maria Vittoria 7c, ore 22, il film «Forte come la verità» con Julia Roberts, mentre al Cinema Centrale, Carlo Alberto 27, ore 16 e 20,15 «Pazzi in Alabama» di Antonio Banderas; alle 18,10 e 22,30 «Pane e tulipani».

Il regista Francois Truffaut

Oggi, dalle 14, al Parco Giò di Parco Michelotti, Casale 5, la Casa della Tigre propone un laboratorio di manualità per bambini sul tema «Il vestito della sposa regina». E' gratuito.

Scientology

Stamane, dalle 10,30 alle 12, nella Chiesa di Scientology in via Berzezio 7, si svolge il Servizio Religioso di Scientology, una conferenza aperta a tutti, che tratterà temi quali il miglioramento dei rapporti con i propri familiari e conoscenti. Inoltre, lettura e approfondimento di testi sulla natura spirituale dell'uomo. Ad ogni partecipante verrà consegnato il libretto «La via della Felicità» del filosofo Ron Hubbard.

Album

Viaggio fotografico nella Cervosola Reale di ieri immagini tratte dagli album di famiglia esposte alla Cà del Meisl (info 0124.963262).

... PER LA CITTA'

ZONA CENTRO
Al Primo Piano, via Po 20, t. 011 8172190;
Brek, piazza Carlo Felice 10, t. 011 534.556, (AC+DH);
Brek, v. Teresa 23, t. 011 534.556;
Bruschetteria Pautasso, piazza Emanuele Filiberto 4, t. 011 4366706 (AC+DH);
Café Tabac Restaurant, Murazzi Po 3, t. 011 812 33.81, (DH);
Café Restaurant, v. Cottolengo 3, t. 011 4366479;
Caffè San Carlo, piazza San Carlo 156, t. 011 532586 (AC+DH);
Caffè Torino, p. S. Carlo 204, t. 011 545.118, (AC+DH);
Churrascaria, v. Goito 9, t. 011 6692869 (AC);
Cicerale, v. Palazzo Città 6, t. 011 5714097 (AC+DH);
Da Giuseppe, v. San Massimo 34, t. 011 8122090;
Da Ignazio, v. Rattazzi 1, t. 011 534.068;
Da Mauro, v. Maria Vittoria 21, t. 011 817.06.04;
Da Michele, piazza Vittorio 4, t. 011 888836;
Down Town, v. San Agostino 23, t. 011 4362209 (AC+DH);
Edo, v. della Rocca 29, 011 8123276;
Giglio, via San Domenico 4, t. 011 4365021;
Ginza (giapponese) corso Vittorio Emanuele 29, t. 011 669.8888;
Kashmir, v. Gioberti 4, t. 011 562.73.91;
Il Ciclope, v. San Francesco da Paola 46, t. 011 812.6119, (AC-DH);
Il Lupo della Steppa, v. S. Domenico 2/D, t. 011 5217077;
La Bodegulta, v. Melchiorre Gioia 8, t. 011 538505;
La Creperie, via Saluzzo 86, t. 011 6507620 (AC);
La Fila, via Principe Amedeo 3, t. 011 530634 (DH);
La Nuova Fenice, corso San Martino 5, t. 011 539326 (AC);
La Nuova Lampara, via Andrea Doria 23, t. 011 8127403 (AC+DH);
La Marchesa, v. Galliari 25, t. 011 66.87.657;
La Finestra sul Po, lungo Po Cadorna 1, t. 011 8123633 (AC);
Mare Chiaro, via San Francesco D'Assisi 21, t. 011 535757;
McDonald's, piazza Castello 59, t. 011 542.542, (AC);
McDonald's, piazza Statuto 16, t. 011 4361275, (AC+DH);
Plinio, corso San Martino 10, t. 011 540384;
Ponte Dora, corso Vercelli 5/b, t. 011 2475976, (DH).
Punto a Capo, via Principe Amedeo 11, t. 011 8171210 (AC solo cena);
Pastarito, v. Parini 7, t. 011 543.578, (AC+DH);
Pastarito, corso Matteotti 3, t. 011 532.584, (AC+DH);
Rendez-Vous, corso Vittorio 38, t. 011 887.666, (AC);
Solari, corso Matteotti 59, t. 011 543.414, (AC+DH);
Sotto la Mole via Montebello 9, t. 011 8179398;
Ida (giapponese), v. Parini 14, t. 011 542.540, (AC+DH);
La Pagoda, via Gioia 2, t. 011 539897 (AC);
Mister Hu, v. Mercanti 16, t. 011 537.171, (AC+DH);
Nanchino, corso Beccaria 2, t. 011 521.40.60, (AC);
Shanghai, v. Porta Palatina 2, t. 011 436.84.72, (AC);
Thai, v. Sacchi 4/c, t. 011 530.044, (AC).

SAN SALVARIO - VALENTINO
Chalet del Valentino, v.le Virgilio 25, t. 011 668.97.77, (DH);
Colacillo, via Saluzzo 13, t. 011 6505818;
Da Angelo e Lisa, v. Baretti 2, t. 011 669.92.29, (DH);
Il Filo di Marianna, v. Principe Tommaso 2, t. 011 669.23.65, (DH);
Imbarco Perosino, v.le Virgilio 53, t. 011 657.362, (DH);
Le Flegree, corso Massimo d'Azeglio 114, t. 011 696.38.74, (AC);
La Sacrestia, via Giacosa 2, t. 011 6687357 (AC);
La Scaletta, v. Pietro Giuria 27, t. 011 655.763, (AC);
La Selvaggia, via Galliari 16, t. 011 6505218;
La Stadera, v. Pietro Giuria 35, t. 011 669.86.90 (solo cena, DH);
Le putrelle, v. Saluzzo 17, t. 011 669.13.03, (AC);
L'Idrovolante, v.le Virgilio 105, t. 011 668.76.02, (DH);
Lo spiedo, v. Canova 40, t. 011 696.41.51, (AC);
Pastaio basta, v. Madama Cristina 116, t. 011 696.33.42, (AC+DH).
CINESI:
Hong Kong, v. Goito 4, t. 011 669.93.32, (AC);
Kata Italia, corso Bramante 53, t. 011 686.34.61,

Porta di Drago, v. Nizza 100, t. 011.696.5400, (AC);
Porta Fortuna, via Ormea 101, t. 011 6692883 (AC+DH);
Qui Song, via Nizza 29, T. 011 6692443 (AC);
Take Away, v. Madama Cristina 32/d, t. 011 668.24.16, (AC);
Tiensin, corso Dante 62, t. 011 673.810 (AC).

CROCETTA - [illegible]
Fiò, via Marco Polo 40, t. 011 503333 (AC);
Gianfaldoni, via Pastrengo 2, t. 011 5175041
I Brandè, v. Massena 5, t. 011 537279 (AC);
Il 38, v. S. Secondo 38, t. 011 505566 (AC);
Il ponte, v. Giovanni da Verrazzano 15, t. 011 597.721, (AC);
Marco Polo, v. Marco Polo 38, t. 011 500 096, (AC);
Nuova Parigi, c. Rosselli 83, t. 011 3184917.
Shri Ganesh, v. Pigafetta 14, t. 011 595.680, (AC);
Sorriso, v. San Secondo 43, t. 011 596.627, (AC).
Tropicana, corso Mediterraneo 84, t. 011 591.210, (DH).
CINESI:
Drago e Fellce, corso Rosselli 86, t. 011 593.191, (AC);
Grande Oriente, corso Mediterraneo 128, t. 011 596.170, (AC).
Macao, corso Turati 9, t. 011 568.38.98, (AC).
Kuo yi, via S. Massimo 4, t. 011 8173702 (AC+DH).
Ou-Hua, corso Galileo Ferraris 144, t. 011 318.51.03, (AC);
Thai, v. Sacchi 4, t. 011 530.044, (AC).

[illegible]
Antica Trattoria delle Langhe, v. Rivalta 29, t. 011 385.40.54, (DH);
Cambuta, v. Valdieri 2, t. 011 433.33.02 (solo cena, DH);
Clek, v. Di Nanni 92, t. 011 447.68.66, (AC).
I Forchettoni, v. San Paolo 52, t. 011 385.51.53;
Il Personaggio 2, v. Caraglio 39, t. 011 385.60.03, (DH);
La preferita, v. Pollenzo 39, t. 011 385.51.46, (AC+DH);
Pastarito, v. Frejus 12, t. 011 433.40.49, (AC).
Rosselli 2, via Monte Albergian 10, t. 011 331765 (AC);
Serendip, via Lombriasco 4, t. 011 4332210 (AC);
Vida Loca, via Virle 9, t. 011 4330432.
[illegible]
Gambu, corso Peschiera 167, t. 011 3, (AC);
Giardino fiorito, corso Racconigi 223, t. 011 385.25.12, (AC);
King Hua, corso Racconigi 30, t. 011 331.967, (AC);
La Rosa, via Vigone 30, t. 011 447.43.43, (AC);
Terra d'Oriente, v. Monginevro 194, t. 011 705.815, (DH);
Ying Chun, corso Trapani 139/d, t. 01 10, (AC).

CENISIA - CIT TURIN POZZO STRADA
Capri, v. Adamello 43, t. 011 403.0219, (AC+DH);
Europa, v. Stelvio 22, t. 011 386.095, (AC+DH);
Gennuso, strada Berlia 500, t. 011 7731725;
L'ancora, c.so Montegrappa 98, t. 011 743966 (AC);
Le Maschere, via Vandalino 16, t. 011 796723 (AC);
Linus, c. Luca della Robbia 24, t. 011 721.253, (AC+DH);
L'opera, v. Thermignon 3, t. 011 714.234, (DH);
Miró, c. Monte Grappa 110, t. 011 771.00.31, (AC);
Nuova cubana, c.so Francia 145, t. 011 7496384;
Parigi, v. De Sanctis 68, t. 011 770.87.35;
Pastarito - Pizzarito, c. Trapani 16, t. 011 776.50.97, (AC);
Pinocchio, v. Caldini 50, t. 011 433.23.45, (AC+DH);
Shinning, v. Isoglio 20, t. 011 385.51.15 (solo cena);
Vecchia Londra, c. Inghilterra 45, t. 011 433.5459, (AC).
CINESI:
Chen Lon, v. Principi d'Acaja 35, t. 011 434.54.41, (AC);
Yang, c.so Brunelleschi 99, t. 011 705464 (AC);
Hang Zhou, corso Francia 278, t. 011 779.09.97, (AC);
Sette tesori, corso Francia 131, t. 011 741.24.68, (AC);
Zheng Yang, v. Principi d'Acaja 61, t. 011 447.64.22, (AC);
Xian, v. Bardonecchia 100, t. 011 771. (AC);
Yin Fa, corso Inghilterra 29, t. 011 447.29.52, (AC);
Ying Bin, corso Francia 456, t. 011 710.301, (AC).

CA[illegible] - PANELLA
Alla, v. Rocc 17, t. 011 771.40.51;
Al Talismano, strada Ghiacciaia 1, t. 011 740.441, (AC+DH);
Au Lapin Agile, v. Ghemme 1/bis, t. 011 749.61.24, (AC+DH);
B, via San Donato 27, t. 011 (DH);
[illegible], via Salbertrand 74, t. 011 7493616;
Devalvatore, v. Bellardi 10, t. 011 710856;

Etrusco, v. Cibrario 52, t. 011 480.285, (AC).
Graceland, strada Ghiacciaia 78, t. 011 734341 (DH);
Il melo, via Parella 26, t. 011 850483 (AC);
Il Talismano, corso Svizzera 129, t. 011 740441, (AC+DH);
L'Osteria del Capricorno, v. Cava 41, t. 011 473 32.17, (DH);
Maramao, via San Donato 20, t. 011 484501.
Saper Divino, via Cibrario 36, t. 011 487832;
CINESI:
Capitol, corso Svizzera 58, t. 011 740.140, (AC);
Drago d'Oro, corso Umbria 20, t. 011 484.065, (AC).
Hua Li Du, v. San Donato 7, t. 011 487.717, (AC);
Hang Zhou, corso Francia 278, t. 011 779.0997, (AC);
Nuovo Drago, corso Umbria 20, t. 011 484065, (AC);
King-Cheng, v. Cibrario 21, t. 011 482.911, (AC).
Singapore, corso Regina t. 011 487003.

BOSSOLI - VALDOCCO - VANCHIGLIA
Abat-Jour, corso Belgio 47, t. 011 888 093 (AC+DH);
Catullo Claeci, via Bava 1, t. 011 8141121;
Crazy Bull, c.so Regina 27, t. 011 8154185 (AC);
Da Filippo, corso Belgio 96, t. 011 898.07.17, (AC+DH).
Da Mauro, c.so Brescia 13, t. 011 2481103 (AC);
Del Ventaglio, v. Vanchiglia 16, t. 011 8124258,
El Karam, via Reggio 13, t. 011 484832, (AC);
Gaja Scienza, v. Guastalla 22, t. 011 812 ;
Il gatto e la volpe, v. Fontanesi 23, t. 011 8126887 (AC).
La cozza, corso Regio Parco 39, t. 011 859.900, (AC+DH);
La Brace, via Napione 28, t. 011 8368 (DH);
Le Due Isole, corso Regio Parco 261, t. 011 202852,
Malibù, v. Santa Giulia 57, t. 011 817.13 77, (AC+DH);
Matagnello, piazza Repubblica 8, t. 011 436.67.06 (solo cena).
Noi Due, corso Regio Parco 24, t. 011 2470643, (AC);
Oriente, v. Vanchiglia 18, t. 011 887.711, (AC);
O'Saracino, corso 20 febbraio 6, t. 011 521.52.82 (AC).
San Giors, v. Borgodora 3, t. 011 - 436.02.08, (AC).
Otello, corso Belgio 114, t. 011 898.04.98, (AC+DH);
Canton, corso Palermo 125, t. 011 237400, (AC);
Città d'Oro, c. Tortona 2, t. 011 812.65.30, (AC);
, corso Beccaria 2, t. 011 - 4060, (AC).

BARRIERA DI MILANO - B. CAMPAGNA - BARCA
Al Barcarolo, largo Damiano Chiesa 45, t. 011 273.30.79, (AC+DH).
Belvedere, v. Caro 12, t. 011 2730441 (AC+DH);
Batec, corso Vercelli 226, t. 011 2467089, (AC);
Breakfast, via Borgo Dora 3, t. 011 4360208, (DH).
Ciclope, via Cuorgnè 112, t. 011 2622058;
Da Ivo, corso Novara 75, t. 011 852.806, (AC+DH);
Del Buongustaio, corso Taranto 14, t. 011 246.32.84 (AC);
Del Grillo, a Cuneo 8, t. 011 852.167, (DH);
Falco Rosso, strada Settimo 30, t. 011 200.545, (AC);
Ilgolo, v. Lanzo 5, t. 011 226.20.96;
Il dattero, v. Martorelli 5, t. 011 852.049, (DH);
Il Rusticone, corso Giulio Cesare, 126, t. 011 247 0971, (AC+DH).
Karaoke, v. Foligno t. 011 212.025, (AC+DH);
Miró, strada Settimo 154, t. 011 2731033, (DH);
Il Rifugio Del Mondo, via Stradella 134, t. 011 2163488, (AC).
L'Antica Napoli, c. G. Cesare 126, t. 011 852 084, (AC+DH);
La Balalon, corso Vercelli 226, t. 011 2467089, (AC);
La Coccinella, v. Saorgio 85, t. 011 221 60 29, (AC+DH);
La Paella, v. Chaliant 45, t. 011 702.389, (AC);
La Sirenetta, corso Vigevano 4, t. 011 7484814;
La Fiacre, via Bra 3, t. 0339-3027930;
Lo Squalo, corso Giulio Cesare 83, t. 011 851438;
Mazza, c. G. Cesare 53, t. 011 851.430, (DH);
Donald's, corso Giulio Cesare 397, t. 011 262.25.22, (AC+DH);
Mille Perché, corso Toscana 95, t. 011 455.2700, (AC);
Monello, corso Potenza 100, t. 011 253.928, (DH);
Pastarito-Pizzarito, corso Vercelli 101, t. 011 248.89.22, (DH);
Vecchia Europa, corso Potenza 14, t. 011 771.12.15, (DH);
Vecchio Aratro, corso Potenza 167, t. 011 731.671;
Zetas, corso Vercelli 129, t. 011 205.3482, (AC+DH).
CINESI:
Yang, strada Settimo 91, t. 011 2238238, (AC);
Felice, v. Lanzo 43, t. 011 2259851, (AC);
Il rifugio del mondo, v. Stradella 234, t. 011 216.34.88, (AC);
La Là del Cielo, via Brandizzo 2, t. 011 286083, (AC).
Mei Li Hua, largo Toscano 29, t. 011 216.17.35, (AC);

Mei Lin, corso Giulio Cesare 61, t. 011 850.472, (AC);
Pechino, via Lanzo 43, t. 011 2264760, (AC)

[illegible] - VALSALICE -
Accademia, corso Casale 278, t. 011 898.15.37, (AC+DH);
Antica pescheria Pautasso, strada del Campagnino 8, t. 011 6612.090 (solo cena, DH);
Bellavista, strada Comunale Santa Margherita 163, t. 011 819.51.28, (DH);
Brilli, strada Val San Martino 6, t. 011 819.05.67, (DH);
Buon Appetito, corso Casale 100, t. 011 8194574, (AC);
Cantine Risso, corso Casale 79, t. 011 819.55.31, (solo cena, DH);
Ciacolon, v.le XXV Aprile 11, t. 011 66.10.911;
Cit Caverot, strada ai Ronchi 14, t. 011 661.28.48, (DH);
Colibrì, corso Moncalieri 502, t. 011 661.01.00, (AC+DH).
Con Calma, strada Cartman 39, t. 011 8980229, (DH);
Cucco, corso Casale 89, t. 011 819 55.36, (DH);
Frà Giò, viale Thover 60, t. 011 6602060, (AC+DH);
Fontana dei Francesi, strada Pecetto 123, t. 011 861.03.97, (DH).
, colle della Maddalena, t. 011 861.03.30, (DH);
Giudice, strada Val Salice 78, t. 011 660.20.20, (DH);
Goffi, corso Casale 117, t. 011 819.06.19, (DH);
Imbarco Perosino, viale Virgilio 53, t. 011 657362, (DH);
Lampamondo, via Sabaudia 21, t. 011 661424, (DH);
Il via, v.le Thover 60, t. 011 660 20.60, (AC+DH);
La Beccaccia, strada del Colle 14, t. 011 861.04.85, (AC+DH);
La Cloche, strada Traforo Pino 106, t. 011 899.42 13 (solo cena);
La Cricca, via Tonello 6, t. 011 8993767 (DH).
La Dentera, corso Casale 321, t. 011 8987108, (AC+DH).
La Grigliua, strada ai Ronchi 84, t. 011 661.29.20, (DH);
La Taverna di Fra Flusch, v. Bena 32, t. 011 860.8224, (DH);
Locanda Mongreno, strada Mongreno 50, t. 011 898.04.17, (solo cena,);
Magica Egitto, via Bonsignore 8, t. 011 8196435;
Nuova Mongreno, strada Mongreno 50, t. 011 8980417, (DH);
Parco Michelotti, Casale 83, t. 011 8399273, (AC+DH);
Passaggio in India, corso Casale 73, t. 011 8194575, (DH);
Passatempo, viale Thover 6, t. 011 6604361, (DH);
Pastarito, corso Moncalieri 308, t. 011 661.02.09, (DH).
Tacos Locos, corso Casale 204, t. 011 899.5926, (AC);
Tramonti, corso Casale 209/A, t. 011 899.02.71, (AC+DH);
Trömlin, v. alla Parrocchia 7, t. 011 661.30 50, (feriali solo cena, AC);
CINESI:
Confucio, corso Moncalieri 216, t. 011 661 33 75, (AC);
La Giunca, corso Moncalieri 29, t. 011 660.47.70, (AC).
La via della Seta, corso Casale 160, t. 011 819 05 57, (AC).

B. [illegible] - [illegible] - LINGOTTO
All'Erste, via Vinovo 8, t. 011 6636045 (AC+DH);
Bella Bari, corso Unione Sovietica 413, t. 011 619.71.48, (AC+DH);
Città giardino, v. Guido Reni 171, t. 011 311.40.72, (DH);
Cleopatra, via Buenos Aires 108, t. 011 369107, (DH);
Copa Pan, via Boston 76, t. 011 396952, (AC+DH);
Corner House, corso Sebastopoli 230, t. 011 325686, (DH).
Entremetier, v. Nizza 216, t. 011 667.04.13, (DH);
Delfino Blu, corso Orbassano 277, t. 011 311.50 80, (AC+DH).
Dono del Cielo, via Boston 24, t. 011 351340, (AC+DH);
I gustissimi, c.so Cosenza 24, t. 011 3174804;
Il Quadrifoglio, v. Renevagenna 22, t. 011 35 26 20, (AC+DH);
La Capricciosa, v. Genova 13, t. 011 696.50.00, (AC).
La Pignatella, via Guido Reni 125, t. 011 3098561, (AC);
La Vela, piazza Guala 149, t. 011 614377;
Marinaio, v. Genova 63, t. 011 664 71.01, (DH).
Paprica, via Plana 1, t. 011 8122133, (AC);
Pasta Mania, corso Siracusa 200, t. 011 3112953, (AC+DH);
Vecchia Europa, v. Gorizia 144, t. 011 322.200, (AC).
CINESI:
Bao Ing, via Genova 106, t. 011 6963496, (AC);
Casa del Re, via Veglia, t. 011 323938 (AC+DH);
Fu Lu Hua, c.so Orbassano 352, t. 011 3110077 (AC);
Jour et Nuit, via Sarpi 69, t. 011 3179082, (AC+DH);
Jubin, via Gorizia 173, t. 011 365762;
Ron Hua, via Genova 34, t. 011 6637789.

E' comunque opportuno verificare con una telefonata se il locale è aperto.

L'agenda dell'esperto: ecco le principali scadenze contributive e previdenziali

E' agosto, ma il fisco non va in vacanza

Per i contribuenti un mese particolarmente fitto di appuntamenti, da non dimenticare mercoledì 16
Il giorno 31 gli adempimenti fiscali riguardano soprattutto le dichiarazioni periodiche Iva

Giuseppe Vinci

Prima del congedo per la pausa estiva, [redacted] le scadenze di ago- [redacted] da non dimenticare.

10 agosto 2000
[redacted]

Scade oggi il termine per il versamento alla Casagit dei contributi dovuti a fronte delle retribuzioni corrisposte a giornalisti e praticanti nel [redacted] luglio 2000.

16 agosto 2000
[redacted] OPEROSO

E' l'ultimo giorno utile per:
Regolarizzare il versamento di imposte o ritenute non effettua- [redacted] entro il 17 luglio 2000, [redacted] effettuate in misura insufficiente, con applicazione della sanzione ridotta del 3,75% e gli interessi nella misura del 2,5% annuo per i giorni dal 18 luglio 2000 fino alla data del pagamento compresa;
Sanare l'omessa presentazione del Modello F24 entro il 16 maggio 2000, perché a [redacted], presentando detto modello entro oggi presso [redacted] qualsiasi degli sportelli abilitati a riceverlo.

CHIAMATA [redacted] DELL FISCO E DEGLI ISTITUTI [redacted]

per le Aziende dei settori spettacolo e sport, che versano i contributi Enpias relativi al periodo di paga luglio 2000. Siglo da utilizzare: Ccsp (Contributi correnti dovuti per sportivi professionisti), Ccls (Contributi correnti dovuti per i lavoratori dello spettacolo);
per le Aziende industriali, che versano i contributi Inpdai dovuti sulle retribuzioni del mese di luglio 2000 corrisposte ai dirigenti alle loro dipendenze (codi- [redacted] Ente 0002; codice contributo: 581 e presentano, allo stesso Ente, la relativa denuncia mensile (GV);
per i Contributi Iva [redacted]ali, che versano l'eventuale Iva dovuta in base alle registrazioni effettuate nel mese di luglio 2000; per tale adempimento [redacted] il Codice Tributo 6007 (*dichiarazione periodica Iva da presentare entro il 31 agosto 2000*);
per i Contributi Iva trimestrali, che versano l'eventuale [redacted] dovuta in base alle registrazioni effettuate nel secondo trimestre del 2000; per tale adempimento [redacted] il Codice Tributo [redacted] (*dichiarazione periodica Iva da presentare entro il 31 agosto 2000*);
per i Datori di lavoro, che versa- [redacted] sia i contributi Inps sulle retribuzioni corrisposte ai lavoratori dipendenti nel mese di luglio 2000 che quelli dovuti alla Gestione speciale per i lavoratori autonomi relativamente allo [redacted] periodo; inoltre, inviano all'Inps la denuncia - Modello Dm 10/2 - relativa alle retribuzioni imponibili dei lavoratori dipendenti di competenza [redacted] mese di luglio 2000;
per i Sostituti di imposta, che versano le ritenute alla fonte sulle retribuzioni di lavoro dipendente ed assimilati corrispo- [redacted] di luglio 2000, le ritenute d'acconto trattenute nello [redacted] periodo, [redacted] rata dell'addizionale regionale Irpef trattenuta ai dipendenti in occasione del conguaglio di fine anno 1999. Codici tributo più ricorrenti: 1001 (retribuzioni, pensioni, trasferte, mensilità aggiuntive e relativo conguaglio); 1002 (emolumenti arretrati); 1003 (emolumenti corrisposti per [redacted] prestazioni stagionali); [redacted] (compensi corrisposti a soci di cooperative); 1012 (indennità per cessazione di rapporto di lavoro); 1040 (ritenute su redditi [redacted] lavoro autonomo; compensi per l'esercizio di arti e professioni); 3[redacted] (addizionale regionale all'imposta sul reddito delle persone fisiche);
i Soggetti obbligati [redacted] pagamento dell'accisa, che versano - direttamente alla Tesoreria provinciale dello Stato - quella relativa ai prodotti immessi in [redacted] nella seconda quindicina del mese di luglio 2000.

VERSAMENTO DELLA 2ª O 3ª RATA DELLE IMPOSTE [redacted] REDDITI A[redacted]O 1999 E ACCONTO SUL 2000

Entro oggi deve essere effettuato il versamento della seconda o terza rata [redacted] delle imposte sui redditi in base alla dichiarazione dei redditi presentata per l'anno 1999 che dell'acconto relativo [redacted] periodo di imposta [redacted]. Soggetti a tale incombenza sono i contribuenti che hanno optato per il versamento rateale delle suddette imposte: gli importi da versare debbono essere maggiorati della percentuale prevista [redacted] la rateizzazione del pagamento (esempio: 0,43 per la seconda rata) e gli interessi [redacted] mora nella misura del 6 per cento annui a decorrere dal 21 luglio 2000.

[redacted] agosto 2000
ADEMPIMENTI FISCALI

Locazioni: Scade oggi il termine per la registrazione dei nuovi contratti di locazione di immobili con decorrenza 1° agosto 2000 e per il versamento dell'imposta di registro sui rinnovi taciti dei contratti di locazione e per il [redacted]vo anno di locazione.

RAVVEDIMENTO OPEROSO

E' l'ultimo giorno per regolarizzare il versamento di imposte e ritenute non effettuati entro il 20 luglio 2000 (saldo imposte sui redditi [redacted] 1999 e acconto sull'anno 2000), o effettuati in misura insufficiente, con applicazione della sanzione ridotta del 3,75 e gli interessi nella misura del 2,5% [redacted] per i giorni dal 21 luglio 2000 fino alla data del pagamento compresa.

OPERAZIONI INTRACOMUNITARIE - MODELLI INTRASTAT

Entro oggi devono essere presentati, all'Ufficio doganale competente, gli elenchi Intrastat per le operazioni relative al [redacted] di luglio 2000.

CONTRATTI DI BORSA

Entro oggi le Aziende ed Istituti di Credito, le Sim, [redacted] società fiduciarie, gli agenti di cambio e tutti gli altri soggetti autorizzati al versamento della [redacted] contratti di [redacted] in modo virtuale versano all'Erario, in mo- [redacted] virtuale, la tassa sui contratti di Borsa dovuta per il mese [redacted] luglio 2000. Codice tributo da utilizzare: 456T.

ADEMPIMENTI CONTRIBUTIVI

I Datori di lavoro dei giornalisti e praticanti giornalisti versano all'Inpgi i contributi sulle retribuzioni corrisposte nel mese di luglio 2000 ed inviano allo [redacted] so Ente la denuncia delle retribuzioni corrisposte nello stesso periodo;
i Datori di lavoro agricoli versano all'Enpaia i contributi previdenziali sulle retribuzioni corrisposte ad impiegati e dirigenti agricoli nel mese di luglio 2000;
i Datori di lavoro preponenti nel rapporto [redacted] agenzia versano all'Enasarco i contributi dovuti sulle provvigioni maturate dagli agenti e rappresentanti nel 2° trim[redacted] (*aprile-giugno 2000*).

25 agosto 2000
ADEMPIMENTI PERIODICI

Entro oggi deve [redacted] inviata all'Enpaia, da parte delle aziende appartenenti al settore dello spettacolo, [redacted] denuncia delle retribuzioni corrisposte nel mese di luglio 2000 ai lavoratori, siano essi dipendenti che ad altro titolo.

30 agosto 2000
[redacted] per i contributi Iva che non hanno presentato entro il 31 luglio 2000 la dichiarazione periodica Iva relativa al mese di giugno 2000;
che vogliono regolarizzare, [redacted] za penalità, la dichiarazione periodica Iva relativa [redacted] mese di aprile 2000 e presentata entro il 31 maggio 2000, contenente omissioni e indicazi[redacted] dati inesatti ai fini [redacted] della determinazione che del pagamento dell'imposta.

31 agosto 2000
ADEMPIMENTI FISCALI

Dichiarazione periodica Iva: i soggetti d'imposta Iva sia mensili che trimestrali presentano quella relativa - nell'ordine - [redacted] mese di luglio 2000 o al secondo trimestre [redacted] base alle annotazioni eseguite sul registro degli acquisti negli stessi periodi di riferimento - che determina l'Iva a monte - e sul registro dei corrispettivi o su quello delle fatture emesse - che determina l'Iva a valle -: da tali registrazioni deriva Iva a credito e a debito del contribuente.

[redacted]
Orario 7-19,30
Atrio Stazione Porta Nuova

Orario 9-19,30 (12,30-15 battenti chiusi): strada San Mauro 179; via Garibaldi 26; via Frejus 41; via Asinari [redacted] 134; via San Secondo 46; via [redacted] 56/D; via Tunisi 99; via Giolitti 7/C; corso Regio Parco 36 bis; [redacted] Foligno 69; [redacted] Orbassano 216; corso Maroncelli 28; corso Giulio Cesare 118; [redacted] Unione Sovietica 397.

DI NOTTE (19,30-9)
piazza Massaua 1; via Nizza 65.

APERTA 24 ORE
Venaria, [redacted] L. da Vinci 50.

INFORMAZIONI 011/65.90.100; www.farmapiemonte.org

MASTER NON PROFIT. Ripartirà in ottobre, presso la Scuola di Amministrazione Aziendale dell'Università (via Ventimiglia 115) il corso di perfezionamento post-laurea in «Management delle organizzazioni non profit» rivolto a quanti già operano in tali organizzazioni o intendono inserirsi [redacted] preparazione specialistica. Ideato e organizzato dalle Facoltà di Scienze Politiche e di Economia con la SAA, il corso (primo attivato in Piemonte che si affianca a quelli delle Università di Milano, Bologna, Trento) offre sia una sede formativa in cui apprendere tecniche e strumenti propri del privato da applicare nella realtà specifica del [redacted] profit sia un'occasione di scambio tra la cultura d'impresa e quella tipica di queste Organizza- [redacted] Il percorso formativo - 720 [redacted] - si articola in tre moduli: Introduzione al sistema non profit (A), Il management delle organizzazioni [redacted] profit (B), Operare [redacted] profit (C) e comprende [redacted] tirocinio (240 ore) presso organizzazioni del terzo settore. E' possibile l'iscrizione ad una o più [redacted]ioni dei moduli B e C per i non laureati e per chi [redacted] intende seguire il corso intero (ma abbia maturato esperienza nel settore).
Domande [redacted] il 15 settembre [redacted] SAA, tel 011.6399299, fax 011.6399257, e-mail: nonprofit@saa.unito.it

Domenica 6 Agosto

PREVISIONI
Su Piemonte e Valle d'Aosta, cielo irregolarmente nuvoloso con residue precipitazioni che localmente saranno a carattere temporalesco. Visibilità discreta. Temperatura in lieve aumento i valori massimi. Venti moderati da Nord in montagna, deboli da Nord-Est in pianura

[redacted]

[redacted] IN CITTA'	
MASSIMA	22,3
MINIMA	16
UMIDITA' (ore 14)	[redacted]

PRECIPITAZIONI

FINO ALLE ORE 19	42,3 mm
TOTALE DI QUESTO MESE	74,6 mm
MEDIA (1913-1994)	78,1

AEROPORTO DI CASELLE

[redacted]	
[redacted] 23,3	[redacted] 14
[redacted] (ore 20)	1016 hPa

RECORD [redacted] ultimi 50 anni

[redacted]	39,8	9 agosto '54
MINIMA	6,8	30 agosto '86

UN ANNO [redacted]

MASSIMA	26,5	[redacted] 19,5

Con la collaborazione della Scuola d'Applicazione e d'Arma

OGGI

IL [redacted]: sorge alle ore 6 e [redacted] minuti; tramonta alle ore 20 e 49 minuti

LA LUNA: si leva alle ore 13 e 8 minuti; cala domani alle ore 0 e 30 minuti.

- Primo quarto 7 agosto ore 3
- Luna piena 15 agosto ore 7
- Ultimo quarto [redacted] agosto ore [redacted]
- Luna nuova 29 agosto ore 12

MERCURIO: si sta avvicinando al Sole alla velocità di quasi un grado al giorno
VENERE: del tutto invisibile ad occhio nudo ma percepibile con un binocolo
MARTE: si trova nella parte occidentale della [redacted] del Cancro.
[redacted] ci appare come il pianeta più grande (circa 10 volte più di Marte).
SATURNO: sorge in direzione Est-Nord-Est 5 ore e 10 minuti prima del Sole.
IL FENOMENO: il 6 agosto 1181, secondo fonti cinesi, fu [redacted] una stella [redacted] splendore di Saturno. L'astro (una supernova) era nella costellazione di Cassiopea e [redacted]

ATTENZIONE!

QUESTO ARTICOLO È DA CONSERVARE PER TUTTO IL MESE DI AGOSTO

Le sottoindicate ditte aderenti a CONFARTIGIANATO TORINO UNIONE ARTIGIANA hanno dato il loro assenso all'iniziativa "GARANTIRE L'UTENZA", che ha lo scopo di assicurare interventi e riparazioni nel mese di agosto. La CONFARTIGIANANTO TORINO, con la collaborazione delle aziende associate, ha inteso limitare agli utenti i disagi più volte lamentati per la mancanza di conoscenza sulle ditte aperte in detto periodo.

Autoriparatori • Carrozzieri • Gommisti • Gommisti in Torino

AUTORIPARAZIONI AUTO APOLLO • Via Cuneo 70 • 011215656 — dal 1/8 [illegible] dal 21/8 al 31/8
[redacted] AUTO SAPNI • Via F. Raimondo 12/E [redacted] — dal 1/8 al 12/8 e [redacted]
AUTECROCETTA SPA • Via [redacted] • 011505858 — dal 1/8 al 11/8 e dal [redacted]
[redacted] RAZIONI BATTI[redacted] • Via Caraglio 59 • 0113852401/332403 — dal 1/8 al 06/8 e dal 21/8 al 31/8
[redacted] DENIS • Via F. Medici 14 • 0113852290 — dal 1/8 al 12/8 e dal 21/8 al 31/8
AUTORIPARAZIONI DOMICA[redacted] • Via Guglielmaretti 29 • 011322586 — dal 31/7 al 06/8 e dal 21/8 al 31/8
C.A.R. [redacted] • C.so Pr. Oddone 30 • [redacted]1436320 — [redacted] 12/8 e dal 21/8 al 31/8
ELETTRAUTO CAMETTO PAOLO • Str. Traforo del Pino 26 [redacted] — tutto agosto
[redacted] • Via Varallo 8/a • 011882133 — tutto agosto
[redacted] • Via Roccati 29 • 011738103[redacted] — dal 1/8 al [redacted] e dal 20/8 al 31/8
[redacted] • Via Argentero 33 • 011650956[redacted] — tutto agosto
[redacted] RAZIONI CASTALDO SRL • Via Colli 68 • 0117267733 — dal 1/8 al 12/8 e dal 21/8 al 31/8
[redacted] AUTO • Via Botticelli 69 • 0117052313 — dal 1/8 al 06/8 e dal 21/8 al 31/8
[redacted] COSTANZA EUGENIO • Via M. Ortigara 4 bis • 0113856755 — dal 1/8 al 12/8 e dal 21/8 al 31/8
[redacted] DOTTO • La Pirelli • Via Barbera 12 [redacted] — dal 1/8 al 11/8 e dal 20/8 al 31/8
[redacted] TORINI • Via S. Quirino 4/4 • 011543086 — dal 1/8 al 11/8 e dal 16/8 al 31/8
[redacted] • Via Nizza 217 • [redacted] — dal 1/8 al 11/8 e dal [redacted]
ELETTRAUTO FAT[redacted] • Via Ormea 90 bis • 011669520 — dal 1/8 al 12/8 e dal 16/8 al 31/8
AUTORIPARAZIONI FATA[redacted] • Via G. Bruno 75/D • 0113198686 — dal 1/8 al 04/8 e dal 21/8 al 31/8
[redacted] G.N. [redacted] • Via Malaga 22 • 011393540 — dal 1/8 al 11/8 e dal [redacted] 31/8
[redacted] G.N. [redacted] • Str. Settimo 358 • 0117738210 — dal 1/8 al 14/8 e dal 20/8 al 31/8
CARROZZERIA GI-BI • Via C. Capelli 21/A • [redacted] — tutto agosto
AUTORIPARAZIONI [redacted] • Str. Cont.le di Bertolla 163 • 0112733149 — dal 1/8 al 11/8 e dal 20/8 al 31/8
ELETTRAUTO DELLINO NICOLA • C.so Palermo 75 • 011853843 — dal 1/8 al 12/8 e dal 21/8 al 31/8
ELETTRAUTO MAURIZIO [redacted] • Via Viugarina 55/A • 0114032780 — dal 1/8 al 10/8 e dal 21/8 al 31/8
AUTORIPARAZIONI [redacted] • Via Barge 2 • 0114471734 — dal 1/8 al 12/8 e dal 20/8 al 31/8
[redacted] • Via Michel 14/A • 0113042567 — [redacted] dal 21/8 al 31/8
[redacted] • C.so Moncalieri 258/E • 0116814807 — dal 1/8 al 11/8 e dal 16/8 al 31/8
[redacted] • C.so G. Cesare 321/D/322 • 0112412319 — dal 1/8 al 11/8 e dal 20/8 al 31/8
[redacted] • Via Lanzo 111 • 0112263653 — dal 12/8 al 20/8
[redacted] • C.so Orbassano 300 • 0113113679 — dal 1/8 al 12/8 e dal 21/8 al 31/8
[redacted] • 0115010559/500907 — dal 1/8 al 04/8 e dal 20/8 al 31/8
PIN-CAR [redacted] • C.so E. De Nicola 50 • 0113185840 — dal 1/8 al 04/8 e dal 21/8 al 31/8
[redacted] PUNTO AUTO ASSISTENZA • Via Mombasiglio 17 • 0113210940 — [redacted]
[redacted] • C.so [redacted] — [redacted] tutto agosto
[redacted] • Via [redacted]zza 220 • 011662056 — dal 1/8 al 15/8
[redacted] • Via R. Rocca 122/F • 0117200879 — dal 1/8 al 04/8 e dal 21/8 al 31/8
[redacted] • Via F.lli Garrone 4 • 011605084 — dal 1/8 al 12/8 e dal 21/8 al 31/8
[redacted] TORINO • Via Aosta 7/E • 0113247756 — dal 1/8 al 14/8 e dal 20/8 al 31/8
AUTORIPARAZIONI OSCAR SERVICE [redacted] • Via Monginevro 132/c • 0113825220 — dal 1/8 al 04/8 e dal 21/8 al 31/8
[redacted] • C.so Giambone 41/A • 0113170851 — dal [redacted] 18/8 e [redacted]
[redacted] • C.so R. Margherita 153 • 0114368321 — dal 1/8 al 06/8 e dal 21/8 al [redacted]
[redacted] • C.so Rosselli 181/A • 0113820371/3820379 — dal 1/8 al 11/8 e dal 21/8 al 31/8
AUTORIPARAZIONI MARIA SRC • Via Tortorelli 4 • 0115817706 — dal 1/8 al 13/8 e dal [redacted]

Autoriparatori • Carrozzieri • Gommisti • Gommisti in Provincia

[redacted] OFFICINA FE[redacted] SRC • Via Sangone 22 Borgaretto • 0113583448 — dal 1/8 al 03/8 e dal 22/8 al 31/8
[redacted] • Via Manzoni 11 Carmagnola • 011 9801521 — dal 1/8 al 05/8 e dal 20/8 al 31/8
[redacted] AGOSTI[redacted] • Via G. Palmero 164 Alpignano • [redacted] — dal [redacted] e dal 20/8 al 31/8
[redacted] • Fraz. Combe Forno C.se • 0366306112/40 — dal [redacted] 17/8 e dal 24/8 al 31/8
AUTORIPARAZ. [redacted] • Via Revigliasco 72 Moncalieri • 0116811019 — dal 1/8 al 11/8 e dal 21/8 al 31/8
AUTORIPARAZ. F.[redacted] SRC • Via Artigiani 6A Nichelino • 0113583480 — dal 1/8 al 03/8 e dal 22/8 al 31/8
[redacted] AUTO • Via Gorizia 33 Beinasco • 0113581873 — dal 1/8 al 14/8 e dal 21/8 al 31/8
AUTORIPARAZIONI L.T. [redacted] • Via S. Giacomo 8 Beinasco • 0113490403/3490397 — dal 1/8 al 12/8 e dal 21/8 al 31/8
[redacted] SRC • Via Pisorno 12 Frossasco • 0121352700 — dal 1/8 al 12/8 e dal 16/8 al 31/8
[redacted] GIARDARIELLO • Str. Genova Moncalieri • 0116471700 — dal 1/8 al 12/8 e dal 21/8 al 31/8
[redacted] • Reg. C. Madonna 1 Tonengo di Mazzè • 0119835216 — [redacted] al 14/8 e dal 18/8 al 31/8
[redacted] • Via Sant'Anna 1 Acaglio • 0125772186 — dal 1/8 al 12/8 e dal 22/8 al 31/8
[redacted] PALESTI VITTORIO • Via Chivasso 15 Verolengo • 0119149127 — dal [redacted] e dal [redacted] al 31/8
[redacted] • Via Torino 175 bis Cuneo • 0119370904 — tutto agosto
[redacted] VAL PIAVENE • Via Stampera 5 Forno Pellice • 0121 933398 — dal 1/8 al 12/8 e dal 16/8 al 31/8
[redacted] NAPOLI ANTONIO • Via Trento 11/B [redacted] • 033[redacted] — dal 1/8 al 14/8 e dal 17/8 al 31/8
[redacted] Torino 30 Borgofranco d'Ivrea • 0125751355 — tutto agosto
[redacted] SRC • Via Frejus 73 Orbassano • 0119011573 — dal 1/8 al 11/8 e dal 16/8 al 31/8
[redacted] 5 Francesco al Campo 119 Leinì • 0119974478 — tutto agosto
[redacted] • Via Irma III Strambino • 0125637143 — dal [redacted] 12/8 e dal 21/8 al 31/8
[redacted] • Via M. del Cudine 36 Leinì 0119589566 — dal 1/8 al 06/8 e dal 20/8 al 31/8
[redacted] • C.so Savona 20/B Villastellone • 0119613829 — dal 1/8 al 05/8 e dal 20/8 al 31/8
[redacted] SRC • Via Torino 105 Trofarello 0116498654 — dal 1/8 al 12/8 e dal 21/8 al 31/8
[redacted] • Via Carmagnola 5 Pinerolo • 0119450558 — tutto agosto
GRECCHIA [redacted] SCAVARDA SPA • Str. Vivero 26 [redacted] • 0116818801 — dal [redacted]

Autoriparatori elettrici in Torino

[redacted] • Via Mombasiglio 55 • 10136 Torino • 011 358866 • 0339 7121362 — tutto agosto
[redacted] • C.so Casale 101/A • 10132 Torino • 011 8191126 — dal 1/8 al 12/8 [redacted]
L.L.C.I. [redacted] CARMINA PAOLO • Via A. Oglaro [redacted] • 10137 Torino • 0347 12558088 • 011 365271 — [redacted]
[redacted] • 10152 Torino • 011 851686 • 0338 2040803 — [redacted]
[redacted] DI MINA ANDREA E C. • Via C. Capelli 24 • 10146 Torino • 011 7712550 — [redacted]
[redacted] • Via A. Manzoni 7 • 10122 Torino • 011 5621232 • 0335 8015305 — dal 1/8 al 12/8 e dal 14/8 al 31/8
[redacted] • Via [redacted] 63 • 10138 Torino • 011 4345340 — tutto agosto
[redacted] • 10147 Torino • 011 253083 • 0347 7866542 — dal 1/8 al 12/8 e dal [redacted]
[redacted] ALPHERA • Via Cavour 14 • 10123 Torino • 0339 1416143 • 0338 8534702 — tutto agosto
[redacted] • Via Carrara [redacted] • 10146 Torino • 011 702[redacted] • 0335 7427356 — tutto agosto
[redacted] • Via Crevacuore 4 • 10146 Torino • 011 7492383 • 0335 5900241 — [redacted]
BCALETTI [redacted] • Via P. Braccini 27/29 • 10141 Torino • 011 3854716 — dal 1/8 al [redacted] e dal 21/8 al 31/8
TECNOPOLI [redacted] • Via Nuoro 32/D • 10137 Torino • 011 3112581 — [redacted]
[redacted] FERLEZZI ARTURO • Via Foligno 115 • 10149 Torino • 011 759143 — tutto agosto

Autoriparatori elettrici in Provincia di Torino

[redacted] • Via Montevideo 9 • 10040 Piobesi • 011 9481165 — tutto agosto
[redacted] • Via Dante 15 • 10087 Valperga • 0124 617787 — tutto agosto
[redacted] • Via Monginevro 75 • 10093 Collegno • 033[redacted] — tutto agosto
[redacted] • Via Leopardi 8 • 10022 Carmagnola • 011 9721705 • 0335 6235420 — tutto agosto
[redacted] • Via Sauro 11/A • 10093 Collegno • 011 784244 — dal 1/8 al 4/8 e dal [redacted]
[redacted] • Via Martiri della Libertà • 10042 [redacted] • 0347 3584004 — tutto agosto
[redacted] PAOLO • Via Lanzo 89 • 10073 Ciriè • 0338 4056802 — tutto agosto
[redacted] • 10051 Avigliana • 0335 7000779 — tutto agosto
[redacted] del Porto 202 • 10022 Carmagnola • 011 9722539 • 0335 5[redacted] — tutto agosto
[redacted] • Via del Fort 1 • 10085 Post C.se • 0335 7108247 — dal 1/8 al 11/8 e dal [redacted]
[redacted] • Via Stresa 75 • 1044 Pianezza • 011 9673635 — dal 1/8 al 16/8
[redacted] DI PORTA [redacted] • Via Alpignano 24 • 10098 Rivoli • 011 9632181 • 0335 6535053 — tutto agosto
[redacted] DI PERNIGOTTI SILVIO • Via Morgan 17 • 10028 Trofarello • 011 6491321 — dal 1/8 al 11/8 e dal 21/8 al 31/8

Installazione manutenzione antifurti, accessori, [redacted]

[redacted] • Via Magenta 29 • 10097 Collegno • [redacted] 411[redacted] — tutto agosto
[redacted] • Via Ciro 26 • 10098 Rivoli • 011 9581465 — [redacted]
[redacted] SEBASTIANO • Via della Gola 13 • 10090 Fenestrelle • 0124 490808 — tutto agosto

Autoriparatori [redacted] Provincia di Torino

[redacted] • Via [redacted] 4 • 10090 Romano C.se • 0122 7[redacted] — tutto agosto
[redacted] • Via Cravella 11 • 10040 Almese • 011 9369518 — tutto agosto
L.C. [redacted] • Via Avv. Farano 41 • 10022 Carmagnola • 011 9722204 • 0335 7149929 — tutto agosto
[redacted] • Str. della Maddalena 108/24 • 10024 Moncalieri • 011 6868500 • 0335 5254524 — dal 1/8 al 11/8
[redacted] • Via A. Lamarmora 134 • 10095 Grugliasco • 011 4112088 — dal 1/8 al 12/8 e dal 16/8 al 31/8
SAPPI [redacted] • Via N. [redacted] 4 • 10040 Caprie • 011 9632099 — dal 1/8 al 11/8 e dal 20/8 al 31/8
[redacted] SRC • Via Garibaldi 25/27 • 10015 IVREA • 0125 641552 — tutto agosto

Confartigianato Torino
Unione artigiana
10122 Torino - Via Cernaia, 20
Tel. 011.5062111 - Fax 011.5062100
www.conf-art.to.it - e-mail: info@conf-art.to.it

PER LA REVISIONE [redacted] LA VOSTRA AUTO
a TORINO in Strada Cuorgnè, 66
tel. 011.22.22.33.1

Più qualità al tuo Risparmio!

OFFERTE VALIDE FINO A SABATO 12 AGOSTO

GRATE al kg 14.900 € 7,70

PESCHE GIALLE al kg 1.690 € 0,87

SACCO LANZA 2000 POLVERE LAVATRICE 63 misurini - 8 kg 9.900 € 5,11

8kg SACCO "SALVASPAZIO"

OLIO DI OLIVA 1 lt

OLIO DI OLIVA BERTOLLI 1 litro 4.990 € 2,58

LATTE LACTEL P.S. 1 litro 1.050 € 0,54

lactel Il Latte

PARMIGIANO REGGIANO 24 mesi 18.490 € 9,55

TORINO
CORSO [illegible]
CORSO MONTE [illegible]

NICHELINO
VIA CACCIATORI 111

TROFARELLO
VIA TO[illegible]

BUROLO
VIALE LIGURIA [illegible]

PINEROLO
VIA [illegible] 51

SALVO SCORTE

Pulito perfetto su bianchi e colorati

Lanza 2000

PIÙ FORZA SGRASSANTE

8 kg

Coca-Cola enjoy

[illegible] COCA COLA [illegible] 5.890 € 3,04

Motta COPPA DEL NONNO 4 GELATI [illegible] 280 g 3.790 € 1,96

CONTINENTE

LA TUA SCELTA VINCENTE

[illegible] LIBRI DI TESTO CON LO [illegible]

RITROVI

CHALET Tel. 011.668.9777: ore 16-ore 21.
CLUB 84: c. M. D'Azeglio 9. Tel. 011.669.9660: ore 15,30 e 21 dance by Rocky & Veruska Band.
GARDEN COTTAGES 6603443; n. 18-21 Alla tastiera con orc. G. Romeo.
KON-TIKI CLUB via Montenero n. 20 Moncalieri To Tel. 011 6828193: ristorante pizzeria sala da ballo dehors estivo ingresso libero sera: Manuela e Paolo
LE ROI GIARDINO ore 15,15 e 21 Noi ci rinnoviamo sempre. Lufrario.
NIGHT CLUB MARACAIBO T. 011.992.5802 Loc. Mombello di Torino provinciale Chieri Castelnuovo Don Bosco: Musica dal vivo spettacoli aperto tutte le sere servizio ristorante.
PATIO + INVIDIA: ore 22,30. Tel. 661.4841.

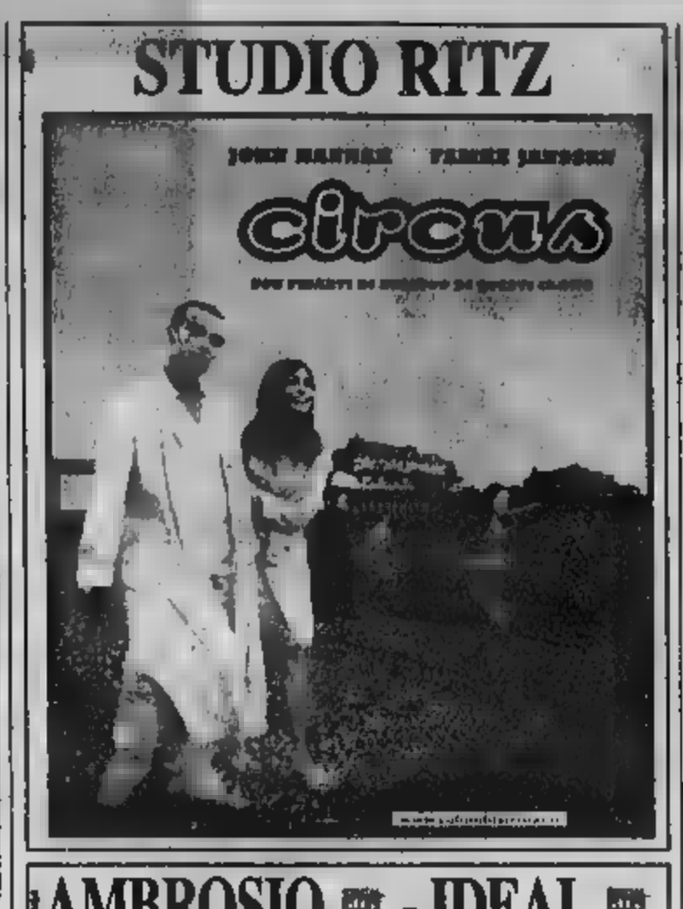

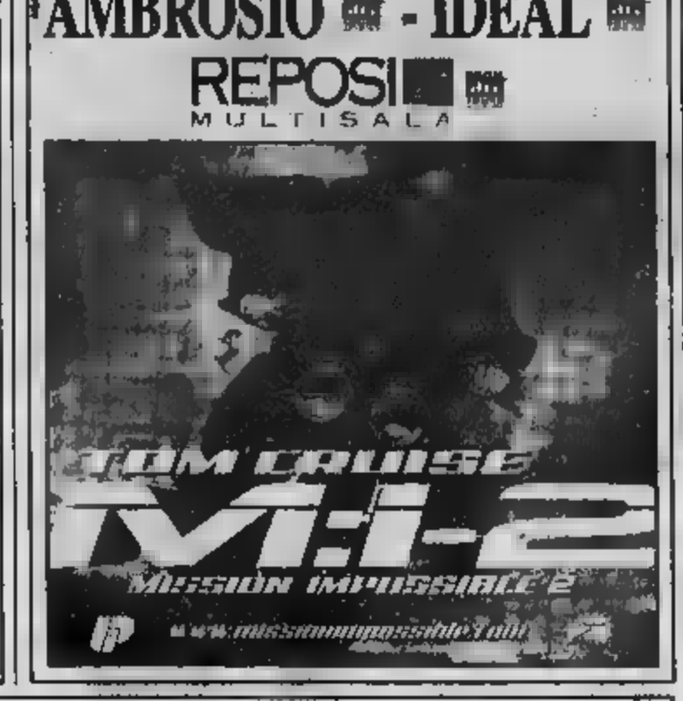

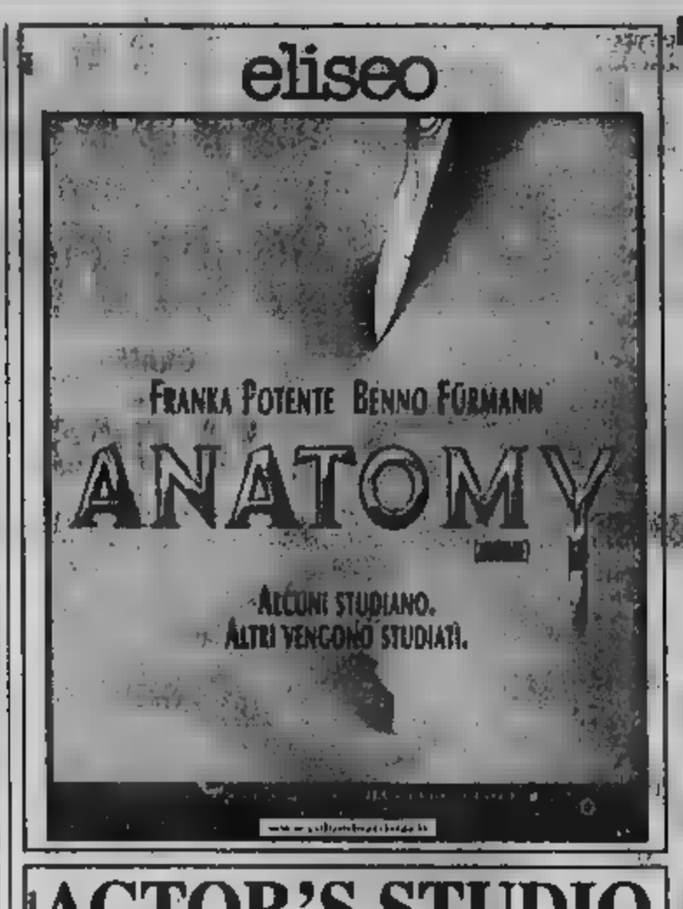

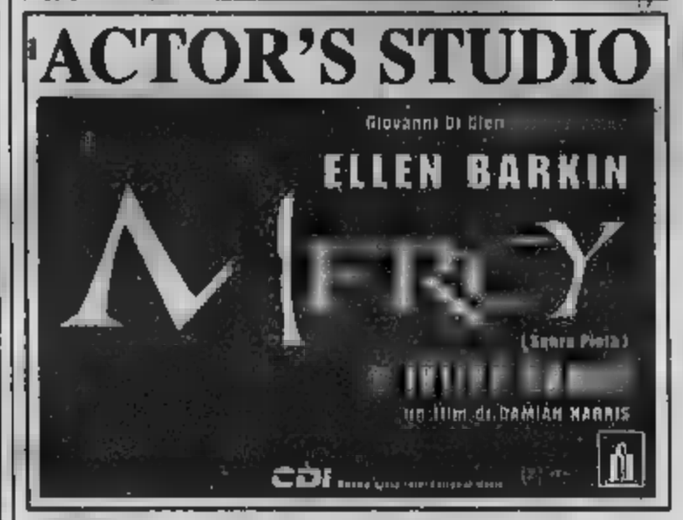

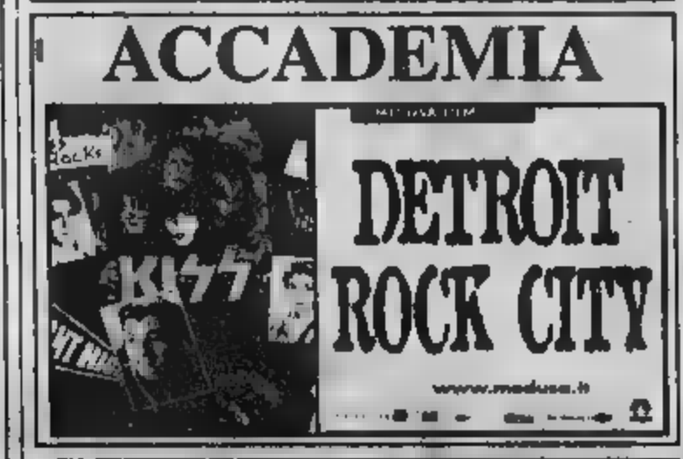

Edicole aperte a Torino dal 24 luglio al 6 agosto

QUARTIERE 01
CENTRO
Corso Re Umberto 17
Corso Regina Marg. 143/D
Corso Vittorio Eman. 69
Piazza Carlo Felice 86
Piazza Garibaldi 2
Piazza Emanuele Filiberto 2
Piazza Madonna Angeli
Piazza Martiri Carrera Lavoro
Piazza San Carlo 156
Piazza San Carlo 183
Piazza Statuto 15
Piazza Statuto 16
Piazza Vittorio 20
Parlamento P.N
Stazione Porta Susa
Via Albert Fr. 8
Via Barbaroux 5/Bis
Via Carlo Alberto 45
Via Cavour 5
Via Cernaia 3
Via Cernaia 32
Via Cernaia 43
Via Cernaia/Bricherasio
Via Carlo Alberto 14
Via Del Carmine 12
Via Della Rocca 39
Via [redacted] 78
Via Garibaldi 4ant.
Via Milano Pietro 80
Via Po 16/Bis
Via Po 51
Via [redacted] 80
Via XX Settembre 6

QUARTIERE 02
SAN SALVARIO-VALENTINO
Corso Massimo Fr. [redacted]
Corso Vittorio Eman. 16
[redacted] Galliano 41
Via Madama Cristina 65
Via Nizza 111
Via Nizza 65
Via Nizza 79

QUARTIERE 03
CROCETTA-S.SECONDO-S.TERESINA
Corso De Gasperi 96
Corso Duca Abruzzi 70
Corso Einaudi 26
Corso Re Umberto 79
Corso Rosselli 41/D
Corso Turati 23/D
Via Colombo 67/B
Via Cesare 8
Via Gioberti 60
Via Lagrange 6/C
Via Massena 60/B
Via San Secondo 30

QUARTIERE 04
SAN PAOLO
Corso Racconigi 130
Corso Rosselli 126
Largo Lanzo Fr. 69
Via Bacchini 23/E
Via Di Nanni 128
Via Di Nanni 66/D
Via Mongrenaro 116/A
Via Revello 46/B
Via San Paolo 34

QUARTIERE 05
CENISIA-CITTURIN
Corso Francia 15
Corso Peschiera 169
Corso Peschiera/Racconigi
C.so Vittorio Eman. 120
P.za Annona 17
P.za Martiri 24/A
Via Bardonecchia 43/C
Via Frejus 72/D
Via Gravel 16/D
[redacted] 06

SAN DONATO-CAMPIDOGLIO
C.so Regina Marg. 191
C.so Regina Marg. 209
C.so Regina Marg. 236
C.so Tassoni 36
P.za Risorgimento 32
Via Cibrario 19
Via Livorno 12
Via San Donato 26
Via San Donato 27
Via San Donato 43
Via San G. Bosco 14

QUARTIERE 07
VALDOCCO-AURORA-ROSSINI
C.so Giulio Cesare 13
C.so Giulio Cesare 80
C.so Novara 9
C.so Principe Oddone 79
C.so Regina Marg. 102
C.so Regio Parco 26
P.za Repubblica 21
Via Bologna 76/D
Via Catania 11
Via Cecchi 72
Via Cigna 49
Via Cuneo 20

QUARTIERE 08
VANCHIGLIA-[redacted]
C.so Belgio 39
C.so Belgio 69
C.so Regina Marg. 17
Via Bellino Cesare 20
Via Montebello 40
Via Oropa 61
Via Pallanza 31
Via Santa Giulia 46
Via Vanchiglia 10
[redacted]

MIZZA MILLEFONTI
C.so Brescia 86
C.so Marconi/Bengasi
P.za Bengasi 15/D
P.za Bottero 5
P.za Giacomini 24
Via Genova 103
Via Nizza 185
Via Nizza 208
Via Nizza 218
Via Nizza 267
Via Tesiore 31
Via XXVaprile 66/C

QUARTIERE 10
LINGOTTO-MERCATI GENERALI
C.so Cosenza 34
C.so Garibaldi 14
C.so Sebastopoli/G. Bruno
C.so Trieste 180/B
C.so Tassoni Fr. 61
C.so Unione Sov. 349
C.so Unione Sov. 380
P.za Gallaberto 10
Via Farinatto 1
Via Passo Buole 66
Via Teodorete 2
Via Turati 3

QUARTIERE 11
SANTA RITA
C.so Agnelli 87
C.so Copernico/G. Arese
C.so Sebastopoli 161/T
C.so Sebastopoli 189/A
C.so Siracusa 127/D
Via Barletta 92
Via Gottolo 133
Via San Martino 75
Via Tripoli 39

QUARTIERE 12
MIRAFIORI NORD
C.so Orbassano 254
C.so Siracusa 58/A
B.da Barocchio/Vegla
Via Cimabue 6/B
Via D'Arborea 2
Via Dina 67
Via Gadano 8
Via Montalenti 71 Garibd.

QUARTIERE 13
POZZO STRADA
C.so Francia 260
C.so Francia 363/A
C.so Monteculco 1/1
C.so Monteculco 86
C.so Peschiera 810
Via Assisi 47/Bis
Via Fida 26/B
Via Frejus 133
Via Lancia 102
Via Mongrenaro 221

QUARTIERE 14
PARELLA
C.so Francia 684
C.so Lecce 36
C.so Monte Grappa 60
C.so Taranto 66
Via Bianchi 36
Via Capelli 60
Via Carrera 119
Via Cossa Pietro 11
Via Lessona 49/A
Via Servais 116
Via Venosino 46/C

QUARTIERE 15
LE VALLETTE-LUCENTO
C.so Cincinnato/Manno
C.so Lombardia 132
C.so Toscana/Cincinnato
L.go Toscana 52
Via Dei Mughetti 9/D
Via Delle Primule 36/D
Via Lucento 114/E
Via Pianezza 110

QUARTIERE 16
MADONNA DI CAMPAGNA-LANZO
P.za Nazario Sauro 16/F
B.da Lanzo 161/A
Via Borgaro 26/A
Via Lanzo 38
Via Lemie/Mattinata
Via Sansovino 161
Via Veneria 7

QUARTIERE 17
BORGO VITTORIA
C.so Grosseto 78
Via Bibiana 50
Via Breglia/Castelgomino
Via Chiesa Salute 10
Via Chiesa Salute 11/A
Via Chiesa Salute 93
Via Sospello/Campiglia
Via Stradella 93/A

QUARTIERE 18
BARRIERA DI MILANO
C.so Giulio Cesare 142
C.so Giulio Cesare 78
C.so Palermo 67
C.so Vercelli 122
C.so Vercelli 68
L.go Giulio Cesare 115/1
P.za Cingoli [redacted] 132/A
Via Monterosa 3

QUARTIERE 19
REBAUDENGO-FALCHERA-VILLARETTO
C.so Romania 400 (Auchan)
C.so Vercelli 178
C.so Vercelli 358
C.so Vercelli 487/A
Via [redacted] 11 Bis/A
[redacted] 26

[redacted] PARCO-SARCA-[redacted]
B.da San Mauro 172
B.da San Mauro 74/D
[redacted] 1
B.da Settimo 49
B.da Settimo 92
Via Botticelli 12
Via Cimarosa 56/A
Via Della Maddalena 42
Via Pergolesi 74

QUARTIERE 21
MADONNA DEL PILONE
C.so Casale 122
C.so Casale 202/B
C.so Casale 397
C.so Belle Quinino 143
P.za Hermada 3/T
B.da Mongreno 3

QUARTIERE 22
CAVORETTO-BORGO PO
C.so Casale 2
C.so Fiume 7
C.so Moncalieri 217
C.so Moncalieri 96
B.da Torino 53/Bis A

QUARTIERE 23
MIRAFIORI SUD
C.so Unione Sov. 525
B.da Cascina Mirafiori 1
Via Pavia 52/E
Via Ramondo 51/59
Via Vigliani 158/M

PUNTI SOSTITUTI CON STRILLONE
C.so Cadore 27
C.so Moncalieri 460/C
C.so Sebastopoli 255
C.so Unione Sovietica 588
P.za Freguglia 11
Via Giotto 3/A
Via G. Vigliani 20
Via Rent Guido 151
Via Rent Guido 60/B
Via Vibò 43

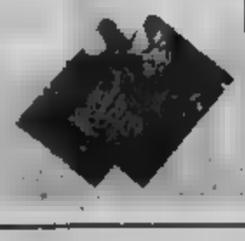

TV PRIVATE

TELEMONTE
8.00 Tg 9; 8.55 Mister Belvedere; 7.20 Caleidoscopio - Immagini dal mondo; 7.45 Bici in prima pagina. 9.00 Amichevolmente con...; 12.00 Musica insieme; 13.30 Caleidoscopio - Immagini dal mondo; 14.30 Starinstant; 16.30 Amichevolmente con...; 20.00 Caleidoscopio - Immagini dal mondo; 20.30 Il paese di Eva, Film; 22.30 Amichevolmente con...; 1.30 Caleidoscopio - Immagini dal mondo.

TELECUPOLE
7.30 Tg4 informazione; 8.00 Mattinata con Telecupole; 12.30 A gentile richiesta. 14.00 Pomeriggio insieme; 19.30 Tg4 7; 20.00 Paese di cuccagna; 23.00 Varietà; 24.00 Auto della settimana, 1.30 Varietà.

TELECITY
7.05 Caleidoscopio - Immagini dal mondo; 7.30 P.B. I Luv U, Telefilm; 14.05 Ma domani verrà, Film; 16.00 Cambio della guardia Film; 18.00 T.N.T.; 18.30 Telecity per voi; 19.00 Caleidoscopio - Immagini dal mondo; 19.35 Oroscotando; 19.45 Cartoni animati, 20.45 Shaka Zulu, Miniserie; 22.50 Gli angeli dell'asilo, Film 2.00 Non Stop.

VIDEOGRUPPO
8.00 Autosalpo; 8.15 Videogruppo per voi; 13.15 La cucina vegetariana; 13.30 Autosalpo; 14.15 Videogruppo per voi; 19.20 Andiamo al cinema; 19.30 Super 80; 20.30 Clancy, Telefilm; 22.30 Primo piano; 23.00 Autosalpo, 0.30 Primo piano; 2.00 Notte Vg.

PRIMAVENEZIA
9.00 La auto della settimana; 10.00 Il mercato di Primavenezia;12.00 Ballando sotto le stelle; 13.30 Tg Magazine; 14.30 Il mercato di Primavenezia, 15.30 Andromeda Galassia Perduta, Film; 17.30 Ordinary Hero, Film; 19.30 Tg Magazine; 20.00 La auto della settimana; 21.00 Hollywood cop, Film; 22.30 Tg Magazine.

RIMINI SITE TV
7.45 Affari d'oro; 13.00 La terra e il sole; 14.00 Affari d'oro; 18.00 La auto della settimana; 19.00 Affari d'oro; 20.00 La principessa della Czardas; 23.30 Dolce notte; 24.00 La auto della settimana.

VALTRONE
9.30 Spazio 20; 11.00 Il mercatino; 12.30 Spazio 20; 13.00 Auto oggi, 14.15 Napoli che passione; 18.15 Auto oggi; 19.30 Spazio 20; 23.00 Cartomanzia; 1.00 Telefilm by night.

QUINTA SITE
11.30 Rassegna stampa; 12.00 Il Tenente O'Hara, Telefilm; 12.30 Telefilm; 13.00 Vaticanari, Cartoni animati; 13.30 Classifica italiana, 16.00 Ragazzi, Telefilm, 17.00 Musicalmente Yes; 17.30 Cartoni animati, 18.30 Yes Australia, Documentario; 19.00 Giramusica, 20.00 Tg, 20.45 Film; 22.30 Tg; 23.00 Auto d'oggi

GRANDEPOLIS CANALE TV
7.30 Tg Piemonte, 19.30 Tg Piemonte; 23.25 Event; 23.30 Meteo; 23.35 Belli ed ogni costo, Film.

SITE CANAVESE
9.00 La signora in rosa, Telenovela (anche alle 13.30 e 20.00), 12.00 Documentario; 12.45 Canavese notizie (anche alle 18.45, 19.30, 22.30); 14.00 Consigli per gli acquisti; 20.40 Il pericolo è il mio mestiere; 21.00 Tavola tavola; 23.00 La auto della settimana.

SESTA SITE
9.00 Shopping in poltrona; 12.30 Giramusica, 13.00 Classifica italiana; 13.30 Nice friends, Cartoni animati; 14.00 Shopping in poltrona; 16.30 Crazy dance, 19.00 Amici animali, Documentario; 19.30 Ba e la magia, Cartoni animati; 20.30 La cronaca del Piemonte, 23.00 Auto d'oggi; 1.30 Stelle da la noi.

S.A.P.
11.00 Rubrica di agricoltura; 14.30 Replay del campionato; 20.30 Operetta (2ª parte); 1.00 Sport estremi.

SITE 7
7.00 JTv; 12.45 Informa 7; 13.00 Telefilm; 14.00 J Tv; 14.30 Film; 19.45 Informa 7; 20.40 Film; 22.45 Informa sette - Meteo - Oroscopo; 23.30 Sexy and soda; 23.55 Film.

TELEMONTEPINA
9.00 Shaft - Il detective, Film; 11.15 Il vangelo della domenica; 11.30 Cartoni animati; 12.00 Angelus; 12.30 Octave dies; 13.00 Campagna amica; 13.30 Settegiorni; 14.00 Cartoni animati; 14.30 Regia d'Africa Film; 19.15 Rotoballa; 19.30 Grandangolo; 20.00 Cartoni animati; 20.40 Addio alle armi, Film; 22.30 I fedeli amici dell'uomo, Documentario

TSI 9
9.00 Shaft - Il detective, Film; 11.15 Il vangelo della domenica, 11.30 Cartoni animati; 12.00 Angelus; 12.30 Octave dies; 13.00 Campagna amica. 13.30 Settegiorni, 14.30 Regia d'Africa Film; 18.15 Puzzle; 19.15 Rotoballa, 19.30 Grandangolo; 20.00 Cartoni animati; 20.40 Addio alle armi, Film; 22.30 I fedeli amici dell'uomo, Documentario.

TELESTUDIO
6.30 Documentario; 9.00 Film; 11.30 Top model, Telenovela; 12.00 Classifica italiana; 12.30 Cartoni animati; 13.00 Kaiba and Dog, Telefilm; 15.45 Cinema; 16.00 Rassegna stampa, 17.00 Rivediamoli insieme; 18.30 Giramusica; 19.00 First and last, Telefilm; 19.30 Tg, 20.00 Cartone animato; 20.15 Musica a bit; 22.15 Tg; 22.30 Oroscopo, 23.00 Bikini beach; 23.30 Auto d'oggi; 0.30 Tg notte 1.00 Folle della notte

VERONICA
7.05 Telegiornale-Meteo-Oroscopo; 8.00 Cartoni-Telefilm; 6.50The Box; 13.00 The Box; 14.00 Poliziotto a 4 zampe Telefilm; 15.00 La grande vallata, Telefilm; 16.30 The Box; 17.00 JTV; 19.30 La grande vallata,-TF; 20.30 Amore amaro, Film; 22.10 TG.

Eventuali errori o variazioni nei programmi sono causati dalla non tempestiva comunicazione delle emittenti.

RTL TORINO

TO 94.4 MHz - CN 94.3 - AT 91.9 - AL 91.9 - VC, BI, NO e VB - 94.5

Giornale Orario del Piemonte (in [redacted] borazione con "La Stampa") 6-7-8-9-10-11-12-13-14-15-16-17-18-19-20-21

30ª Minuto 6.30 Oroscopo; 7.30 Sport; 8.30 Lavoro Concorsi; 9.30 Sanità Salute Bellezza; 10.30 Borsa, 11.30 Folklore; 12.30 Città Storia Vie; 13.30 Sport, 14.30 Musica, 15.30 Spettacolo, 16.30 Appuntamenti, 17.30 Oroscopo, 18.30 Economia Lavoro, 19.30 Sport; 20.30 Sport.

6-9 Abitudine Quotidiana, 6.25 Prima pagina; 6.40 Rassegna stampa, 8.50 Viabilità; 7.50 Polizia stradale, 8.08 Prima Pagina 2Dainy prima; 9-12 Musica e Notizie; 9.30 Viabilità aeroporto; 10.10 Previsioni del tempo, 10.50 Viabilità Ferrovia; 12-16 Musica e Notizie, 12.10 Temperature, 12.20 Dediche; 13.50 Viabilità Polizia Municipale; 14.20 Dediche, 15-18 Musica e Notizie; 16.50 Viabilità Ferrovia; 16.50 viabilità Polizia Municipale, 17.20 Dediche, 18-21 Abitudine Quotidiana, In diretta da La Stampa; 21-24 Musica e Notizie; 24-6 Notturno Musicale.

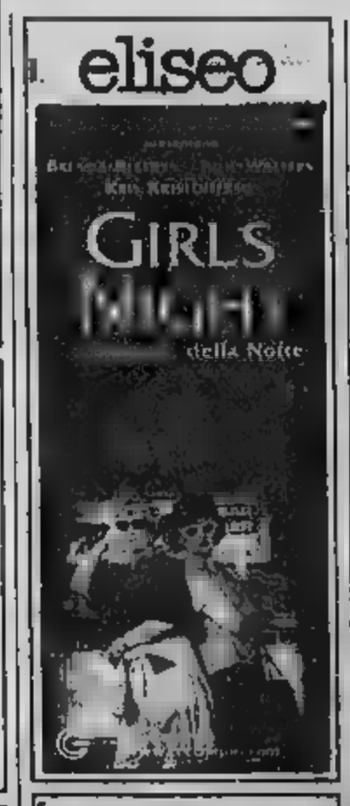

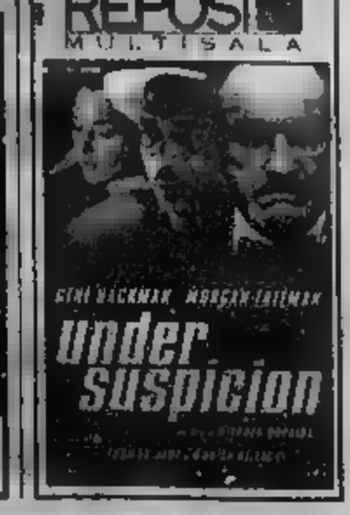

Buongiorno Giuseppe.
Hai bisogno
di un buon falegname!
CLICCA QUI.
www.disconoscovest.it Globalmente utile, localmente indispensabile. LA STAMPA.

le trame

[illegible] FORTUNATA. Commedia. Trama dal [illegible] autore di Nick Hornby, la storia si svolge a Londra, principalmente in un negozio di dischi di scito poco affollato e descrive le vicissitudini del proprietario. [illegible]

AMERICAN BEAUTY. Lester è in piena depressione, le cose in famiglia non vanno bene, la situazione peggiora quando si invaghisce di una delle migliori amiche della figlia. Straordinario ritratto di una generazione e di un'America in bilico tra sentimento e follia. [illegible]

ANATOMY. Horror thriller che si svolge in corsia e che ha come protagonista la brava [illegible] Potente, nota per il suo ruolo in «Lola corre», qui nei panni di un'ambiziosa studentessa di medicina. [illegible]

LA CENA DEI CRETINI. Commedia. Pierre Brochard e i suoi amici si ritrovano ogni mercoledì a cena con il tacito accordo che ognuno di loro deve portare con sé un perfetto cretino. Una sera però... [illegible]

CIRCUS. Thriller. La storia di un gruppo di criminali coinvolti in giochi sporchi e vendette senza fine. [Studio Rita]

DETROIT ROCK CITY. Quattro studenti di liceo hanno un sogno: assistere al concerto dei Kiss, il loro gruppo musicale preferito. Ma la ricerca dei biglietti li porterà a fare le cose più strane. [illegible]

GIRLS NIGHT. Due amiche lavorano insieme in un'azienda e si innamorano, ma poi una delle due si sposa provocando l'E allora decidono di fare insieme un viaggio... [illegible]

[illegible] GLADIATORE. Storico. Il kolossal di Ridley [illegible] la gesta di un ex generale, [illegible] gladiatore nell'antica Roma. Successo mondiale di pubblico, ha vagato il vitorio ai papiri. [illegible]

MERCY. Thriller erotico. Una donna viene trovata assassinata nel suo appartamento e indagini porteranno sulle tracce di un universo bizzarro e bizzarro che finirà per coinvolgere gli stessi investigatori [illegible]

MISSION IMPOSSIBLE 2. Azione. Ritorna l'agente speciale Ethan Hunt per combattere un pericoloso criminale entrato in possesso di un virus con cui conquistare il mondo. [illegible]

MUMFORD. Uno psicologo si stabilisce nell'immaginaria cittadina di Mumford. La sua straordinaria capacità di accettare gli procura una schiera di devoti pazienti e suscita l'invidia degli altri medici. [illegible]

PANE E TULIPANI. Commedia drammatica. [illegible] Gnocchetti, [illegible] di Silvio Soldini. [illegible]

PARTIGIANI. Thriller. Una misteriosa epidemia si è abbattuta sulla cittadina di Snowblind, in Colorado, facendo scomparire 700 persone. I pochi sopravvissuti cercano di scoprire cosa c'è dietro. [illegible]

PAZZI DI MARIANNA. Una scatenata commedia nera [illegible] e voglia di Rosita, [illegible] da Antonio Banderas. [illegible]

UNA RELAZIONE PRIVATA. Erotico-sentimentale. Lui e lei non hanno nomi e rapporto anonimi. Si incontrano tramite un itinerario perché vogliono a tutti i costi realizzare una fantasia sessuale. E scoprono che il sesso non è solo sesso. [illegible]

ROMEO DEVE MORIRE. Azione. Da produttori di «Matrix», una nuova versione cinematografica dell'opera di Shakespeare: al centro della storia, la cruenta rivalità tra le due famiglie che si dividono i traffici del porto di Oakland. [illegible]

THE SKULLS. Thriller. Al college il giovane Joshua Jackson («Dawson's creek») entra a far parte di una società segreta: anche lui, purtroppo per lui, anche dopo prima o poi da salvare. Dirige il regista americano Rob Cohen. [illegible]

SOGNANDO L'AFRICA. Drammatico. Kim Basinger imperversa Kurt Gutmann, ricca veneziana che abbandona l'esistenza agiata per andare a vivere con la famiglia in Kenya. [illegible]

SPLENDORE AMARO. Commedia. [illegible] indipendente Gregg Araki, la storia di una ragazza che non sa scegliere il fidanzato. [illegible]

SUPERVIXENTESTA. Commedia brillante, con i bravissimi Dennis Hopper e Peter Weller alla ricerca di nuovi talenti sentimentali. [illegible]

I CINQUE TIGRI. Cartone animato per bambini firmato Walt Disney, che racconta la storia di un tigrotto intraprendente. [Andreuccetti]

UNDER SUSPICION. Thriller. Due grandi attori americani, Morgan Freeman e Gene Hackman, alle dosse di segreti e colpe inconfessabili. [illegible]

36 GHIGNI. Commedia drammatica. Sandra Bullock è una scrittrice di successo che, al contrario delle eroine, conduce una vita tra bevande e alcol ma dopo l'ultima performance, un giudice la minaccia a trascorrere ventotto giorni in un centro di disintossicazione. [illegible]

LA VITA È UN PICCIONE. In una Cuba in trasformazione, la dissidente Sofia Perez racconta la storia di tre persone, alla ricerca della felicità. [illegible]

DA DOMANI: GIORNI D'ESTATE - ALL'ADUA

Daniela Cavallo

Europa d'essai un continente e il suo cinema

«Europa d'essai» è il titolo della rassegna cinematografica in programma da domani all'Adua 200: appuntamento sino a sabato 12 agosto nel locale di corso Giulio Cesare 67, organizza l'Aiace nell'ambito dei «Giorni d'Estate». Biglietti a 7 mila lire (ridotti a 5 mila per i soci, le persone sopra i sessant'anni e gli «under 18»).

S'inizia oggi con due produzioni inglesi: «Beautiful people» alle 20,30 e «East is east» due ore più tardi. La prima ha segnato l'esordio alla regia del trentanovenne bosniaco naturalizzato britannico Jasmin Dizdar e, ambientata nell'ottobre del 1993 a Londra, s'incentra sulle vicende di quattro famiglie che incontrano i profughi della guerra nell'ex Jugoslavia. Successo natalizio, «East is east» di Damien O'Donnell si svolge negli anni Settanta in un quartiere di Manchester e descrive i conflitti generazionali tra un padre pakistano assai tradizionalista e i sette figli attratti dalla modernità.

La giornata di domani, martedì 8, è dedicata alla produzione francese: s'inizia alle 20,15 con il cinema proletario di Robert Guediguian «Al posto del cuore» basato sulla storia d'amore tra una sedicenne e un giovane di colore che rischia la galera, si prosegue alle 22,30 con il film in bianco e nero del talentuoso Patrice Leconte («L'insolito caso di Mr. Hire», «Il marito della parrucchiera») «La ragazza sul ponte» con la star d'oltralpe Vanessa Paradis sul punto di suicidarsi e Daniel Auteuil, lanciatore di coltelli che la salva e la porta con sé.

Mercoledì 9 sono in cartellone alle 20,15 «Addio terraferma» di Otar Ioseliani e «Luna Papa» di Bakhtiar Khudojnazarov alle 22,30, giovedì 10 il trionfatore al festival di Cannes «Rosetta» dei fratelli belgi Luc e Jean-Pierre Dardenne alle 20,30 e «Risorse umane» del francese Laurent Cantet alle 22,30. Protagonista della serata di venerdì 11 è il cinema italiano, anzi torinese visto che i due registi sono artisticamente cresciuti sotto la Mole: apre alle 20,30 «Un amore» di Gianluca Tavarelli, segue «Preferisco il rumore del mare» di Mimmo Calopresti. Concludono la rassegna, sabato 12, «Otto donne e mezzo» di Peter Greenaway (ore 20,10) e «La nona porta» di Roman Polanski (ore 22,30).

PRIME VISIONI

[illegible]

TEATRI

[illegible]

ALTRE SALE

[illegible]

FUTURA
Fino a 5 milioni per la vostra auto da rottamare
APERTI AGOSTO
Via Martiri [illegible] Moncalieri

Una cascata di regali.

RACCOGLI I BOLLINI ESSO E FAI IL PIENO DI OMNITEL

Esso Regali di lusso è la grande promozione che [redacted] offre la possibilità di ricevere una cascata di regali firmati Omnitel. Come? È facilissimo: basta richiedere la tessera in una delle stazioni di servizio Esso partecipanti e raccogliere i bollini [redacted] ogni acquisto di carburanti [redacted] lubrificanti per auto. [redacted] il pieno di Omnitel: più tessere completi, più regali avrai. La promozione dura fino [redacted] 31 dicembre 2000.

*All'interno della tessera maggiori dettagli sui bollini necessari per ciascun regalo [redacted] informazione di legge.

LA STAMPA
Domenica 6 Agosto 2000

tuttoaffari

SILPA
SOCIETÀ DI INTERMEDIAZIONE IMMOBILIARE
Cerchiamo per nostri clienti alloggi in Torino.
PAGAMENTO IMMEDIATO
011 619.94.94
www.silpa.net

011-51.52
SETTIMANALE DELLA DOMENICA

SILPA
SOCIETÀ DI INTERMEDIAZIONE IMMOBILIARE
Vuoi vendere o affittare il tuo immobile?
PROVVIGIONI A PARTIRE DA 1,5%
www.silpa.net

Compri oggi paghi nel 2001, senza interessi

C'è chi parte, e si gode le vacanze, e chi resta, e si gode le proposte vantaggiose di Mobilandia. Nel mese di agosto, infatti, nei due centri di RIVALTA, Via Gianveno 44, TORINO di nuova apertura in Corso Grosseto 18 è in corsa un'iniziativa senza precedenti. Con lo slogan "Compri oggi paghi nel 2001 senza interessi" si da la possibilità di comprare oggi ciò che desiderate e pagarlo nel 2001 senza aumentare nemmeno di una lira il prezzo originale stabilito nel catalogo. "Abbiamo deciso di ripetere questa operazione dopo il successo dell'anno scorso - spiegano a Mobilandia - perché i clienti ci hanno dato ragione: venendo a visitare la nostra esposizione dopo aver firmato altrove contratti di acquisto con dilazioni di pagamento, si sono resi conto che con l'offerta di saldare a tre, quattro anni di distanza i mobili, finivano di pagarli almeno il doppio rispetto al nostro prezzo. Noi concediamo un termine minore, fino al prossimo anno, ma non tocchiamo assolutamente il prezzo. Ed è stato proprio il successo di questi ultimi anni che ci ha costretti ad ingrandire la sede di Torino aprendone una nuova con 4000mq. di esposizione dei migliori articoli della produzione mondiale. E' questa la nostra forza, il prezzo, sul quale non temiamo paragoni. Riusciamo a praticare questi prezzi eccezionali perché acquistiamo grandi quantitativi di merce e possiamo, sin dall'origine, spuntare un trattamento economico favorevole". Parte del personale infatti si occupa esclusivamente della ricerca delle migliori proposte in Italia e all'estero e porta occasioni straordinarie. Le offerte spaziano in ogni ambiente della casa, dalle sale ai salotti, dalle camere da letto alle camerette per ragazzi con esposte sempre le ultime novità. Si passa poi alle cucine, di cui esiste un assortimento eccezionale da quelle di primo prezzo, a quelle di marche più note come Scavolini e Berloni, da quelle moderne a quelle più classiche in legno e in arte povera. E proprio l'arte povera è presente in numerose versioni con sempre nuovi arrivi a prezzi assolutamente imbattibili. Va detto che molte delle proposte di Mobilandia sono in pronta consegna, ovvero disponibili subito, anche in agosto. Un segno questo della professionalità e dell'ulteriore attenzione [redacted] le esigenze della clientela. In agosto, quindi vale la pena di fare un salto da Mobilandia e valutare il suo ampio assortimento. I centri di Torino e Rivalta sono aperti tutti i giorni dalle 9.30 alle 12.30 e dalle 15 alle 19.30, sabato orario continuato.

LE RUBRICHE A PAGINA 3

▶ **Immobiliare** da pag. 4 a pag. 20
▶ **Oggetti e servizi per la casa** da pag. 21 a pag. 24
▶ **Lavoro** da pag. 24 a pag. 27
▶ **Servizi finanziari** [redacted] a pag. 27
▶ **Computers** [redacted] **lavoro** da pag. 27 a pag. 28
▶ **Shopping salute e bellezza** da pag. 28 a pag. 29
▶ **Tempo libero sport e viaggi** da pag. 29 a pag. 31
▶ [redacted] **personali** da pag. 31 a pag. 33
▶ **Veicoli** da pag. 34 a pag. 44

TuttoAffari è un giornale di servizi, non garantisce comparto sulla contrattazione. La direzione non si ritiene responsabile della qualità, provenienza, veridicità e puntualità di quanto delle inserzioni e delle conseguenze dirette e indirette derivanti dalla non rispondenza di tali dati con la realtà.
Sped. in A.P. 45% art. 2 comma 20/b - legge 662/96 - To

Prestiti a tutti i dipendenti!

- Acconto immediato con certificato di stipendio
- Erogazione in tempi brevi
- Firma singola anche se coniugati
- Con qualsiasi altro finanziamento in corso
- Valutazione anche con minima anzianità di servizio
- Massima riservatezza

IMPORTO	36 MESI	60 MESI
5.000.000	184.000	122.000
7.000.000	257.000	169.000
11.000.000	402.000	264.000

Consulenza a domicilio in giornata in tutto il Piemonte e Valle d'Aosta

ALPI [redacted] C.so STATI UNITI 14 - 10128 Torino

LA STAMPA

Domenica 6 Agosto 2000

tuttoaffari

SILPA
Società di intermediazione immobiliare
Cerchiamo per nostri clienti alloggi in Torino.
PAGAMENTO IMMEDIATO
011 619.94.94
www.silpa.net

011-51.52

◆SETTIMANALE DELLA DOMENICA◆

SILPA
Società di intermediazione immobiliare
Vuoi vendere o affittare il tuo immobile?
PROVVIGIONI A PARTIRE DA 1,5%
www.silpa.net

Compri oggi paghi nel 2001, senza interessi

C'è chi parte, e si gode le vacanze, e chi resta, e si gode le proposte vantaggiose di Mobilandia. Nel mese di agosto, infatti, nei due centri di RIVALTA, Via Giaveno 44, TORINO di nuova apertura in Corso Grosseto 18 è in corso un'iniziativa senza precedenti. Con lo slogan "Compri oggi paghi nel 2001 senza interessi" si da la possibilità di comprare oggi ciò che desiderate e pagarlo nel 2001 senza aumentare nemmeno di una lira il prezzo originale stabilito nel catalogo. "Abbiamo deciso di ripetere questa operazione dopo il successo dell'anno scorso - spiegano a Mobilandia - perché i clienti ci hanno dato ragione: venendo a visitare la nostra esposizione dopo aver firmato altrove contratti di acquisto con dilazioni di pagamento, si sono resi conto che con l'offerta di saldare a tre, quattro anni di distanza i mobili, finivano di pagarli almeno il doppio rispetto al nostro prezzo. Noi concediamo un termine minore, fino al prossimo anno, e non tocchiamo [illegible] il prezzo. Ed è stato proprio il successo di questi ultimi anni che ci ha costretti ad ingrandire la sede di Torino aprendone [illegible] con 4000mq. di esposizione dei migliori articoli della produzione mondiale. E' questa la nostra forza, il prezzo, il quale temiamo paragoni. Riusciamo a praticare questi prezzi eccezionali perché acquistiamo grandi quantitativi di merce e possiamo, sin dall'origine, spuntare un trattamento economico favorevole". Parte del personale infatti si occupa esclusivamente della ricerca delle migliori proposte in Italia e all'estero e porta occasioni straordinarie. Le offerte spaziano in ogni ambiente della casa, dalle sale ai salotti, dalle camere da letto alle camerette per ragazzi esposte [illegible] le ultime novità. Si [illegible] poi alle cucine, in cui esiste un [illegible] eccezionale [illegible] quelle di primo prezzo, a quelle di marche più [illegible] Scavolini e Berloni, [illegible] quelle moderne a quelle più classiche in legno e in arte povera. E proprio l'arte povera è presente in numerose versioni con sempre nuovi arrivi a prezzi assolutamente imbattibili. Va detto che molte delle proposte di Mo[illegible] sono in pronta [illegible] gna, [illegible] disponibili subito, anche in agosto. Un segno questo della professionalità e dell'ulteriore attenzione verso le esigenze della clientela. In agosto, quindi vale la pena di fare un salto da Mobilandia e valutare il [illegible] ampio [illegible]. I centri di Torino e Rivalta sono aperti tutti i giorni dalle 9.30 alle 12.30 e dalle 15 alle 19.30, sabato ora[illegible]

LE RUBRICHE A PAGINA 3

▶ **Immobiliare** da pag. 4 a pag. 20
▶ **Oggetti e servizi per la casa** da pag. 21 a pag. 24
▶ **Lavoro** da pag. 24 a pag. 27
▶ **Servizi finanziari e generali** a pag. 27
▶ **Computers e attrezzature lavoro** da pag. 27 a pag. 28
▶ **Shopping salute e bellezza** da pag. 28 a pag. 29
▶ **Tempo libero sport e viaggi** da pag. 29 a pag. 31
▶ **Comunicazioni personali** da pag. 31 a pag. 33
▶ **Veicoli** da pag. 34 a pag. 44

TuttoAffari è un giornale di servizi, non partecipa comparto sulle contrattazioni, la direzione non si ritiene responsabile della qualità, provenienza, veridicità e puntualità di vendita delle inserzioni e delle conseguenze dirette e indirette derivanti dallo non rispondenza di tali dati con la realtà.
Sped. in A.P. 45% art. 2 comma 20/b - Legge 662/96 - Ib

Prestiti a tutti i dipendenti!

- Acconto immediato con certificato di stipendio
- Erogazione in tempi brevi
- Firma singola anche se coniugati
- Con qualsiasi altro finanziamento in corso
- Valutazione anche con minima anzianità di servizio
- Massima riservatezza

IMPORTO	36 MESI	60 MESI
5.000.000	184.000	122.000
7.000.000	257.000	169.000
11.000.000	402.000	264.000

Consulenza a domicilio in [illegible] in tutto il Piemonte [illegible] d'Aosta

011.531.072
C.so STATI UNITI [illegible]
LUN-VEN ore 9 - 19 SAB ore 9 - 16.30

COME PUBBLICARE LE VOSTRE INSERZIONI SU tuttoaffari

ANNUNCI GRATUITI

E ripetizioni programmate dell'annuncio gratuito.
Questo servizio è riservato ai privati.

ANNUNCI A PAGAMENTO

Annunci economici ● Annunci in grassetto o evidenziati
Annunci riquadrati ■ Pubblicità commerciale ● Micropubblicità di settore

[redacted] SOLO A [redacted]

Pubblichiamo le inserzioni che ci pervengono da operatori commerciali e fornitori professionali di servizi o da privati che trattano comunemente molti oggetti della stessa natura.

COSA NON [redacted]

[redacted] inserzioni relative alla vendita o alla ricerca di armi. • Le inserzioni relative alla domanda e offerta di animali saranno accettate solo nel rispetto delle Leggi di Stato in materia. • Non saranno accettati annunci che esprimano discriminazioni di tipo razziale, sessuale, di credo religioso, motivo di truffa o lesivi nei confronti di persone che richiedano e sottintendano compensi in cambio di prestazioni personali, se offendono la morale comune e comunque siano in contrasto con il Codice Penale. • Inoltre: il giornale si riserva di rifiutare qualsiasi inserzione.

[redacted] GRATUITI [redacted] RISERVATI AI [redacted]

*Si intendono tutte le persone che non operano né direttamente né per conto terzi in qualità di operatori del settore merceologico in cui si intende pubblicare l'inserzione.

Fornite sempre i vostri dati personali, necessari per il nostro archivio, indicando in particolare il numero telefonico della vostra abitazione. Nel caso di scambi gratuiti e nel caso di un regalo di animali, allegate la fotocopia di un documento di identità, oppure fate rilevare i dati a uno sportello di raccolta. Nelle rubriche dedicate [redacted] comunicazioni personali, potete utilizzare come recapito da pubblicare solo un fermo posta [redacted] un altro recapito (telefono, indirizzo e-mail) rivolgetevi a uno sportello di raccolta munito di [redacted] elenco.

RIPETIZIONE PROGRAMMATA DELL'ANNUNCIO GRATUITO

Per la ripetizione dell'annuncio gratuito rivolgetevi ai seguenti sportelli

PK - Pubblikompass • Via Morenco, 32 - Tel. 011.66.65.258 - 10126 Torino • Orari sportelli: dal lunedì al venerdì 8,30-18,00 (orario continuato), sabato 8,30-12,30

PK - Pubblikompass • Via Roma, 80 - [redacted] 011.66.65.252 - 10126 Torino • Orari sportelli: dal lunedì al venerdì 9,00-12,30/ 14,00-18,00, sabato 9,00-12,30

Prezzo per ogni ripetizione programmata di annunci gratuiti **L. 10.000 IVA COMPRESA**

RIPETIZIONE PROGRAMMATA DELL'ANNUNCIO GRATUITO CON DETTATURA TELEFONICA

TuttoAffari • Via XX Settembre, 12 - Tel. 011.51.52 - 10121 Torino
• Orari sportelli: dal lunedì al venerdì 9,00-13,00/14,00-18,00

Prezzo per ogni ripetizione programmata di annunci gratuiti **L. 15.000 IVA COMPRESA** (3 uscite)

COME DETTARE UN ANNUNCIO AL TELEFONO

Questo servizio è riservato ai privati* per una inserzione che non superi le 20 parole. Per una inserzione a tempo di record su TuttoAffari

TELEFONO 011.51.52

Troverete una operatrice dalle 9,00 alle 13,00 e dalle 14,00 alle 18,00 dal lunedì al [redacted], a [redacted] automatico di detenere negli altri orari e negli [redacted] giorni.

COME INVIARE UN ANNUNCIO

Per una inserzione che non superi le 20 parole, compilate i tagliandi appositi che troverete su TuttoAffari e inviateli.

24 ORE SU 24 - VIA FAX 011.53.90.67

Vi invitiamo a non richiederci la conferma dell'avvenuto [redacted] fax (max 3 annunci).

PER POSTA - Spedite il tagliando in busta chiusa a: TuttoAffari - Via XX Settembre, 12 - 10121 Torino

TRAMITE LE EDICOLE DELLA PROVINCIA DI TORINO

Consegnate il tagliando compilato al rivenditore: il tagliando necessario è riconsegnatelo compilato. Leggete attentamente sul nostro giornale le regole per la pubblicazione poiché l'edicolante non è tenuto a conoscerle.

TRAMITE SPORTELLO DI RACCOLTA

Rivolgersi ai nostri sportelli è sempre conveniente. Potete richiedere sui i servizi che TuttoAffari offre, compreso la pubblicità, e avere ogni informazione di cui avete bisogno.
Per l'uscita gratuita domenicale avranno la precedenza gli annunci comunque giunti a TuttoAffari entro le ore 11,00 del mercoledì precedente • Orario sportelli: consultato dal lunedì al venerdì 9,00/19,00.

[redacted]ORTELLI DI RACCOLTA

PK - Pubblikompass • C.so M. D'Azeglio, [redacted] Tel. 011.66.65.211 - 10126 Torino
PK - Pubblikompass • Via Morenco, 32 - Tel. 011.66.65.258 - 10126 Torino
[redacted] - Pubblikompass • Via Roma, 80 - Tel. 011.66.65.252 - 10126 Torino
TuttoAffari • Via XX Settembre, 12 - Tel. 011.51.53.211 - 10121 Torino

[redacted] A PAGAMENTO

Questo servizio è a disposizione delle Aziende che desiderano pubblicizzare prodotti e servizi, e dei privati che desiderano evidenziare un annuncio.

TARIFFE IVA 20% ESCLUSA (valide per tutti gli annunci esclusi gli immobiliari).

Normale forfait per 15 parole lire 20.000 - minimo 15 parole, per ogni parola in più lire 1.500.
Neretto forfait per 15 parole lire 25.000 - minimo 15 parole; per ogni parola in più lire 2.000.

Riquadrato: fino [redacted] parole lire [redacted] per ogni parola in più L. 1.500

ABITO DONNA
Classico tg 44 colore verde rifinitura cartonia vendo 130.000 ore pasti.
Tel. xxxxxxx

Riquadrato grassetto Fino 15 parole L. 40.000 per ogni parola in più L. 2.000

ABITO DO[redacted]
Classico tg 44 colore verde rifinitura cartonia vendo 130.000 ore pasti.
Tel. xxxxxxx

[redacted] DI SETTORE

Una offerta riservata a tutti gli operatori economici della provincia di Torino.

FORMATI POSSIBILI PER MINIMO 4 USCITE

- 1 MODULO mm 41x30
- 2 MODULI mm 41x60
- 3 MODULI mm 41x90

1 [redacted]

[redacted] PER [redacted]

SETTORE:	4 uscite 1 modulo	4 uscite 2 moduli	4 uscite 3 moduli
Servizi per la casa	[redacted]	360.000	540.000
Veicoli	220.000	[redacted]	660.000
Servizi generali	[redacted]	360.000	[redacted]
Servizi finanziari	220.000	440.000	[redacted]
Computer e attrezzature	[redacted]	[redacted]	540.000
Shopping/Salute/Bellezza	180.000	[redacted]	[redacted]
Tempo libero/Sport/Viaggi	180.000	360.000	[redacted]
Comunicazioni personali	[redacted]	360.000	540.000

CONDIZIONI PER LA PUBBLICAZIONE

Il numero minimo di uscite è 4, e sarà pubblicato un avviso alla settimana per settore. Verranno pubblicati tutti gli avvisi ricevuti entro le ore 11,00 del giovedì precedente la data di pubblicazione presso uno dei centri di raccolta.

[redacted] - Pubblikompass • C.so M. D'Azeglio, 80 - Tel. 011.66.65.211 - 10126 Torino
PK - Pubblikompass • Via Morenco, 32 - Tel. 011.66.65.258 - 10126 Torino
PK - Pubblikompass • Via Roma, 80 - Tel. 011.66.65.252 - 10126 Torino
TuttoAffari • Via XX Settembre, 12 - Tel. 011.51.53.211 - 10121 Torino

Tutti gli operatori che volessero ricevere la visita di un nostro incaricato, possono telefonare al numero 011.66.65.322

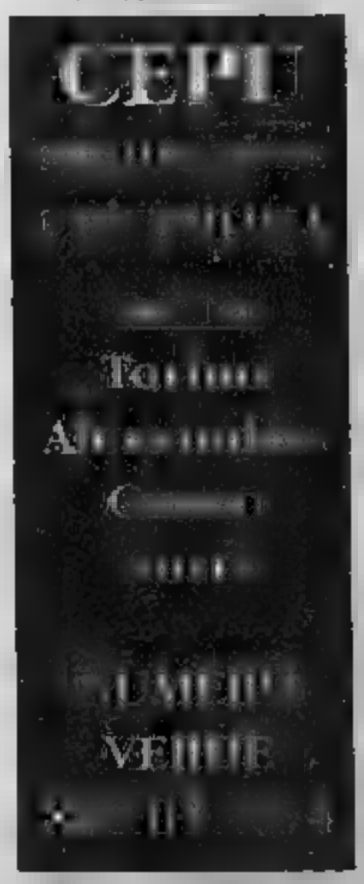

tuttoaffari MODULO PER INSERZIONI GRATUITA

Spedire a **tuttoaffari**: Via XX Settembre 12 - 10121 Torino — Data _____

Nome _____ Cognome _____

Via _____ N. _____ CAP _____ Città _____ Prov. _____

NELLA COMPILAZIONE DEI DATI PERSONALI NON SI ACCETTANO NUMERI DI TELEFONI PORTATILI Tel. _____

Il trattamento dei dati personali che La riguardano viene svolto dall'Editrice La Stampa S.p.A. limitatamente al tagliando in questione e nell'ambito di quanto stabilito dalla legge 675/96 sulla tutela dei dati personali. Il trattamento dei dati, di cui La [redacted]iamo la massima riservatezza, è effettuato solo al fine di pubblicare la Sua inserzione. I Suoi dati, pertanto, non saranno diffusi a terzi.

TESTO: una sola inserzione per tagliando • Max 20 parole • Scrivere in stampatello iniziando con l'oggetto dell'inserzione che verrà automaticamente evidenziato • Indicare sempre il numero di rubrica • Lasciare uno spazio vuoto tra una parola e l'altra.

RUBRICA N° _____

Dati indispensabili per la pubblicazione dell'annuncio e riservati all'ufficio.
Documento _____ N. _____
Rilasciato da _____ il _____

Consapevole delle responsabilità in cui incorre chi rilascia false dichiarazioni, dichiaro sotto la mia personale responsabilità di non operare né direttamente né per conto terzi in qualità di operatore nel settore merceologico della presente inserzione.
In fede, _____

sommario

Immobiliari

1 Appartamenti, ville, cascine, terreni, vendita
1/1 Torino centro e Collina
1/2 Torino nord
Torino est
1/4 Torino sud
1/5 Torino ovest
1/6 Prima cintura nord
1/7 Prima cintura est
1/8 Prima cintura sud
1/9 Prima cintura ovest
1/10 Seconda cintura e provincia
1/11 Piemonte
1/12 [redacted]
1/13 Liguria
1/14 Resto Italia
1/15 Costa Azzurra
1/16 Località straniere
2 Appartamenti, ville, cascine, terreni, acquisto
2/1 Torino centro e Collina
2/2 Torino nord
2/3 Torino est
2/4 Torino sud
2/5 [redacted]
2/6 Prima cintura nord
2/7 Prima cintura est
Prima cintura sud
2/9 Prima cintura ovest
2/10 Seconda cintura e provincia
2/11 Piemonte
2/12 Valle d'Aosta
2/13 Liguria
2/14 Resto Italia
2/15 Costa Azzurra
2/16 Località straniere
Appartamenti, ville, cascine, terreni, affitto offerta
Torino centro e Collina
Torino nord
3/3 Torino est
3/4 Torino sud
3/5 Torino ovest
3/6 Prima cintura nord
3/7 Prima cintura est
Prima cintura sud
3/9 Prima cintura ovest
3/10 Seconda cintura e provincia
3/11 Piemonte
3/12 Valle d'Aosta
3/13 Liguria
3/14 Resto Italia
3/15 Costa Azzurra
3/16 Località straniere
4 Appartamenti, ville, cascine, terreni, affitto/domanda
Torino centro e Collina
4/2 Torino nord
Torino est
Torino sud
Torino ovest
Prima cintura nord
4/7 Prima cintura est
4/8 Prima cintura sud
4/9 Prima cintura ovest
4/10 Seconda cintura e provincia
4/11 Piemonte
4/12 Valle d'Aosta
4/13 Liguria
4/14 Resto Italia
4/15 Costa Azzurra
4/16 Località straniere
5 Box e posti auto, vendita
5/1 Torino città
5/2 Torino provincia
5/3 Piemonte
Altre località
6 Box e posti auto, acquisto
Torino città
6/2 Torino provincia
Piemonte
6/4 Altre località
7 Box e posti auto, affitto/offerta
7/1 Torino città
7/2 Torino provincia
7/3 Piemonte
7/4 Altre località
8 Box e posti auto, affitto/domanda
8/1 Torino città
8/2 Torino provincia
Piemonte
8/4 Altre località
9 Uffici, negozi, attività commerciali, capannoni, vendita
9/1 Torino città
Torino provincia
[redacted]
Altre località
10 Uffici, negozi, attività commerciali, capannoni, acquisto
10/1 Torino città
10/2 Torino provincia
10/3 Piemonte
10/4 Altre località
11 Uffici, negozi, attività commerciali, capannoni, affitto-offerta
11/1 Torino città
11/2 Torino provincia
11/3 Piemonte
11/4 Altre località
Uffici, negozi, attività commerciali, capannoni, affitto domanda
12/1 Torino città
12/2 Torino provincia
12/3 Piemonte
12/4 Altre località

Oggetti e servizi per la casa

20 Animali e accessori offerta/domanda
21 Antiquariato offerta/domanda
21/1 Cose vecchie
21/2 Modernariato
21/3 Oggetti d'arte
22 Bagno, cucine offerta/domanda
[redacted] offerta/domanda
Elettricità, elettronica offerta/domanda
24/1 Accessori per illuminazione
24/2 Elettrodomestici
Telefonini e accessori
Telefonia, assistenza
[redacted]
Giardinaggio offerta/domanda
25/1 Attrezzature, piante
[redacted] offerta/domanda
27 Pavimenti e rivestimenti offerta/domanda
Coperture edili e tetti offerta/domanda
29 Riscaldamento condizionamento offerta/domanda
30 Serramenti, infissi offerta/domanda
31 Tappeti, arazzi e restauri offerta/domanda
32 Tessili per la casa offerta/domanda
33 Vino e cantina offerta/domanda
Professioni della casa
35 [redacted]

Lavoro

60 [redacted]
60/1 Baby sitter e servizi di baby sitter
60/2 Grafica e design
Lavori vari/part-time
Personale di servizio domestico
[redacted]
60/6 Dirigenti, quadri
Impiegati
Operai, autisti, fattorini
60/9 Addetti pubblici esercizi
60/10 Agenzie del lavoro
Lavoro domanda
Baby sitter e servizi di baby sitter
Grafica e design
61/3 Lavori vari/part-time
61/4 Personale di servizio domestico
61/5 Agenti e rappresentanti
Dirigenti, quadri
61/7 [redacted]
Operai, autisti, fattorini
61/9 Addetti pubblici esercizi

Servizi finanziari e generali

[redacted] offerta/domanda
70/1 Agenti di cambio/SIM
70/2 Assicurazioni
70/3 Banche ed istituti [redacted], risparmio
70/4 Carte di credito, servizi
70/5 Commercialisti
70/6 Factoring
Finanziamenti e prestiti
70/8 [redacted]
71 Servizi generali offerta/domanda
71/1 Agenzie di pubblicità
71/2 Agenzie di recapito, corrieri
Agenzie investigative
71/4 Consulenti informatici
[redacted]
71/6 Pompe funebri
71/7 Scuole e lezioni private
71/8 Servizi multimediali
71/9 Studi fotografici
71/10 Studi legali
71/11 Taxi e radiotaxi
71/12 Varie

Computers, [redacted]

80/81 Hardware, accessori offerta/domanda
[redacted] offerta/domanda
80/84 Software offerta/domanda
85 Scuole di informatica offerta/domanda
86/87 Ufficio, negozi, mobili attrezzature in g[redacted] offerta/domanda
88 [redacted]

Shopping salute e bellezza

90 Shopping, offerta/domanda
90/1 Abbigliamento bambino
90/2 Abbigliamento donna
90/3 Abbigliamento sportivo
90/4 Abbigliamento uomo
90/5 Accessori abbigliamento
90/6 Articoli da regalo
90/7 Articoli prima infanzia
90/8 Orologi, gioielli bigiotteria
90/9 Varie e servizi
91 Salute e bellezza offerta/domanda
91/1 Alimentari, dietetici erboristeria
[redacted], salute e bellezza
Centri di estetica e salute, sportivi, palestre, piscine
91/4 Ortopedia, prodotti medicali
91/5 Parrucchieri, manicure pedicure
91/6 Varie e servizi

Tempo libero sport, viaggi

Tempo libero, sport [redacted]
95/1 Articoli sportivi
Caccia, pesca
Campeggio, attrezzature
95/4 Filatelia, numismatica collezioni varie
95/5 Fotografia cinematografia
95/6 Giochi, giocattoli modellismo, bricolage
[redacted]-Fi, dischi, CD audiocassette
Libri, giornali, fumetti, riviste
95/9 Scuole di ballo
Strumenti musicali
95/11 Video cassette, videoteche
[redacted]
95/1 Biglietti
Circoli, associazioni, club
Varie
Locali, esercizi e attività

Comunicazioni personali

Astrologia, cartochiromanzia
Compagni di viaggio
Matrimoniali e agenzie matrimoniali
105 Messaggi personali
Ricorrenze, auguri
105 Smarriti, trovati
[redacted] informazioni sociali
Comunicazioni varie

Veicoli

110 Automezzi offerta
110/1 Alfa Romeo
110/2 Audi
Austin
110/4 Autobianchi
110/5 [redacted]
110/6 Citroën
110/7 Chrysler
Daewoo
110/9 Ferrari
[redacted]
110/12 Honda
110/13 Hyundai
Innocenti
110/15 Jaguar
110/16 Lancia
Maserati
[redacted]
110/19 [redacted]
110/20 Mitsubishi
110/21 Nissan
[redacted]
110/24 Porsche
110/25 Renault
110/26 Rover
110/27 Saab
110/28 Seat
[redacted]
Suzuki
Talbot
[redacted]
Altre marche
110/37 Auto storiche, collezione speciali
Fuoristrada
110/39 Ricambi accessori automezzi
111 Automezzi domanda
111/1 Varie
111/2 Auto storiche, collezioni speciali
[redacted]
Ricambi, accessori automezzi
112 Ciclomotori < 50 cc. - offerta
112/1 Aprilia
112/2 [redacted]
112/3 [redacted]
112/4 Peugeot
[redacted]
Rizzato
112/7 [redacted]
Altre marche
Accessori ciclomotori
113 Ciclomotori < 50 cc. - domanda
113/1 Varie
113/2 Accessori ciclomotori
Ciclomotori > 50 cc. - offerta
114/1 Aprilia
114/2 Benelli
Bmw
114/4 Cagiva
[redacted]
Fantic
114/7 Garelli
Gilera
114/9 [redacted]
114/10 Harley Davidson
114/11 [redacted]
114/12 Husqvarna
114/13 [redacted]
114/14 [redacted]
114/15 Malaguti
114/16 Peugeot
114/17 Piaggio
114/18 [redacted]
114/19 [redacted]
Altre marche
114/21 Accessori moto
Ciclomotori > 50 cc. - domanda
115/1 Varie
115/2 [redacted]
[redacted]
[redacted] offerta/domanda
Varie
118/2 Camper, roulotte
118/3 Nautica
118/4 Veicoli commerciali [redacted] di lavoro
119 Servizi per veicoli [redacted]
119/1 [redacted]
119/2 [redacted]
119/3 Autoconcessionari
119/4 [redacted]
119/5 Autonoleggio
119/6 Autoradio, antifurti telefonini per auto
[redacted]
Autosoccorso
119/9 [redacted]
119/10 Carburatoristi
119/11 [redacted]
[redacted]
119/13 Elettrauto
119/14 Garages, autoofficine
119/15 Gommisti
119/16 Marmitte
119/17 Servizi vari

immobiliare

tuttoaffari

DACO SERVIZI IMMOBILIARI

Diventare proprietari di un appartamento è possibile con rate mensili pari al costo di un affitto, senza anticipo incluse le spese

Via Garibaldi, 18/19 - Torino
Tel. 011.43.63.151

1 APPARTAMENTI VALLE CASCINE, TERRENI

vendita

1.1 Torino Centro e Collina

gabetti Inform@
Quanto vale il tuo immobile? Richiedi subito la valutazione
GRATUITA
Tel. 011.5150798

ADIACENTE corso Dante, libero £ 156.000.000 su box ingresso, 2 camere, cucina, bagno. Ottimo stabile d'epoca. Affare 011 561 3040

ARTISTI VIA n 12, fronte Università, camera, cucina, 2 ante, balcone, 2°piano, vendesi. Ottimo investimento. Tel pasti 0338-9036738

BAVA VIA 2 monolocali, ottime rifiniture interne vendesi, possibilità mutuo pari affitto 011-8480300

BELFIORE VIA 6 mansarde da ristrutturare, private vende a L.30milioni cadauna. Trattative private. 0368-7735608

CAVOUR VIA ingresso living con angolo cucina, 1 camera, bagno, 3°ammezzato, vendesi a privati 011-544164

CENTRO monolocale scambiarsi con invendibile in cintura Torino, eventuale permuta. Tel Renzo 0339-2303001

COLLE MADDALENA alloggio mq 113, 2 camere, soggiorno, cucina, ripostiglio, doppi servizi, 3 balconi, cantina, box, vendo a privati 011-5618258

COLLEGNO VIA angolo Via Cavalli, alloggio piano terreno, palazzo signorile, mq.85, privato vende. Trattative private 011-4337579 011-4475956

Idroterm Living Light
VIMAR Idea
Legrand Arga/Cross
LOMBARDA Metropoli
HITACHI Multicentrali
GRUPPI
Via Guarella, 11/4 - MILANO TRIENNO
Tel. 011.341.71.61 - Fax 011.38.32.10
http://www.vaglio.com/
e-mail:info@vaglio.com

CROCETTA Gioberti bellissimo intiocchio totalmente ristrutturato in stupendo palazzo d'epoca £ 220 000 000 Studio Enrici 0347 293 0813

CROCETTA Via F.lli Carle, alloggio di 3 camere, cucina abitabile, bagno, entrata, ripostiglio, cantina, 2 balconi, 2 ante, mq 120, privato vende a privato 011-5816985

CROCETTA appartamento ultimo piano, no ascensore con ingresso, sala, camera, tinello, cucinino, bagno, ripostiglio, 2 ante, privato a privato 011-3182521

CROCETTA corso Turati, libero, vista panoramica, totalmente ristrutturato living su salone cucina, camera, ripostiglio, bagno, lavanderia. Affare 011 561 3040

CROCETTA isola pedonale, mq 200, in villetta Liberty, giardino privato, ampio soggiorno, 2 camere zona giorno piano servizio, privato vende 011-5176807

CROCETTA mq 180 ringrossi salone doppio 2 camere cucina pranzo bisservizi eventualmente divisibile Enrici 0347 293 0813.

CROCETTA vicinanze Corso Vittorio, in bella casa Liberty, 1°piano, adatto alloggio, studio, ufficio, 5 vani, servizi, cantina, vendesi, 011-5818489 ff

DANTE CORSO C.Turati, alloggio panoramicissimo, 8°piano, sala, 2 camere, cucina, doppi servizi, mq 110, posto auto, privato vende a privato a L 410milioni 011-3180899

DEI MERCANTI VIA angolo Via Garibaldi, bilocale vendo L.120milioni. 0368-7735608

EXPRESS SERVICE
TRASLOCHI
Preventivi
Fino a 18 mesi senza interessi
DAN DYLI
Agenzia Via E.Giachino, 93 - 10141 TORINO
Tel. 011 3180.37.10 - 011 721 84 44
Fax 011 721 89 83 - Cell. 0329 129.20.10

M D'AZEGLIO CORSO presso, stupendo, grande ingresso, living salone, 2 camere, cucinotta abitabile 2 bagni, zona pregio, vero affare L 440milioni 011-8647196

MOLE ANTONELLIANA vicinanze, mansarda ristrutturata, con bagno interno, in stabile appena ristrutturato, vendo a L.35milioni trattabili 011-721243 0349-7236446

MONCALIERI CORSO precollinare Fiocardo, casetta indipendente, 2 vani sovrapposti, libera, ristrutturata, termoautonomo, vendo garage, vendo 011-9811015 0338-9110864

PRECOLLINA C.Moncalieri, alloggio piano rialzato, ingresso, tinello, cucinino, bagno, camera, ripostiglio, balcone, cantina, vendo solo a privati. 011-6614231

PROMOZIONI GRATUITE
ESTL CINQUANTA
Ristrutturazioni alloggi completi, manutenzione stabili, lavori in genere

PRECOLLINA fronte Moncalieri presso Viale XXV Aprile villa panoramica mq 580 circa, su 3 livelli, volendo bifamiliare, vendesi Trattative private 0335-8042206

PRINCIPE EUGENIO CORSO adiacente Piazza Bravin, 2 camere, bagno, termoautonomo, ristrutturato, vendo solo a privati. Visibile anche ad agosto 0338-1877098

PRINCIPE ODDONE CORSO vicinanze, monolocale libero, vendo L.42milioni trattabili 011-8846226

BROMAR
SERRAMENTI IN ALLUMINIO
COSTRUZIONE E POSA - VIMAR
PERSIANE - PORTE - FINESTRE
10077 SAN MAURIZIO CANAVESE (TO)
Via Falchenovaldi, 67
Tel. e Fax 011 924 45 47 - 011 924 49 07

REGIO PARCO in casa d'epoca quadrilocale ristrutturato, ingresso, camera, cucina, bagno, cabina armadio, nuovo, particolare, vendo L 170milioni 0338-5364420 011-854162

SAN VINCENZO STRADA libero, monolocale arredato, posto auto condominiale, mq 15, pav/ bagno a balcone, vendo. Tel. dopo le 17 0335-6116866

V.EMANUELE CORSO presso Via Arsenale, alloggio di salone, 2 camere, cucinotta, 2 servizi, cantina, posto auto, vendesi privatamente 011 283027 0368-222012

PINEROLO
CHIUSURE PER EDILIZIA
di Catado V. & C. s.a.s.
Sostituzione, riparazione e motorizzazione serrande
Costruzioni in ferro e alluminio
Porte blindate
Chiusure comuni
Riparazioni in genere
Sede: Via Pinerolo, 9/A
Tel 0121 397933
10064 - PINEROLO (TO)
Esposizione e vendita:
Via Martiri del XXI
Tel. 0121 397397 - Fax
10064 - PINEROLO (TO)

1.2 Torino Nord

gabetti Inform@
Vuoi vendere casa? A tua disposizione un professionista
GRATUITAMENTE
Tel. 011.5150798

ALLOGGIO di cucina, camera, cameretta, servizi, cantina, 1°piano, riscaldamento autonomo, libero all'atto, privato vende a privato L.80milioni 0338-6851814

ARBONAUTICA Via Thurre, casa di 5 vani, 2 servizi con bassa lastricato di mq 80, tutto su mq 1 000 di terreno, vendesi 011-4030864

BORGO VITTORIA alloggio molto spazioso, casa decorosa, camera, cucina, servizi, vendo. 0330-716825

CARBIO VIA alloggio libero, ristrutturato, 4°piano no ascensore, sala, camera, cameretta, cucina abitabile, bagno, lavanderia, cantina, privato vende 0338-2998880

CERVARO VIA 5 mansarde da ristrutturare, privato vende solo in blocco a L.45milioni cadauna. 0368-7735608

GESTIFIM
C.SO TASSONI adiacenze, ottima, ultimo libero, di ingresso, soggiorno, camera, cucina, bagno e cantina. Intimo, 1 ante, casa signorile. Per informazioni Rif. T 115. Tel. 011.327.20.03

CORSO UMBRIA (presso) vendesi bell'alloggio 5° piano, ingresso, soggiorno, cucina, 2 camere, bagno, veranda, camera, solaio, termoautonomo a £ 140 000 000 trattabili Euromondo 011 339 699 - 0335 804 9489

COSSA PIETRO VIA alloggio di circa mq 150, salone, 4 camere, cucinotta, cantina, privato vende a privati a L.365milioni trattabili 011-799897 0329-4714096 - 0335-7862048

FOLIGNO VIA alloggio 1°piano, cucina, camere, bagno, ingresso, 2 ante, 2 cantine, in casetta interna, vendo a L 70milioni trattabili 0338-6857824

FRANCIA CORSO Parella, mq 90, stabile curato, 4°piano, ristrutturato, ingresso, sala, camera, cucina, bagno, balcone panoramico, box, vendo a privati 0348-6696682 0123-506736

GALVANI VIA a 2 passi da Piazza Statuto, monolocale vendesi, ottimo investimento. Renzo 0339-2303001

GIACHINO LARGO presso, casa semi-indipendente, su 2 piani, terrazzo, mq.280, da ristrutturare, con progetto approvato, vendo a L.400milioni a privati. 011-4152383 0347-4326404

GROSSETO CORSO libero, ingresso, camera, tinello, cucinino, bagno, cantina, privato vende a privato a prezzo trattabile Tel. serali 0347-1011568 011-8226857

LUCENTO casetta indipendente, 4 camere, sottoterra, scantinato, cortile, vendo a privati. Tel serali 011-2263756

LURI VIA alloggio di camera, tinello, cucinino, bagno, ingresso, 2 ripostigli, balcone verandato, cantina, ristrutturato, L.12 011-4557005 0347-5623470

MADONNA DI CAMPAGNA alloggio di 2 camere, cucinotta, servizi, termoautonomo, 3°piano, ristrutturato totalmente, ideale sposi, vendo L 125milioni. 011-4111822

NICOLA FABRIZI LARGO appartamento 2°piano, ingresso, camera, cucina, bagno, 2 ante, vendesi solo a privati 0339-7971383 0347-9715373

P.COSSA VIA V.Pierazzi, 8°piano, ingresso living, cucina abitabile, 2 camere, doppi servizi, box, termoautonomo, vendo privatamente L 280milioni 011-3551085

PARELLA appartamento di ingresso, 2 camere, cucina, 2 ante, completamente ristrutturato, vendo Trattative solo con privati. 011-7483207

DONATO alloggio libero, 5°piano no ascensore, tinello, cucinino, 2 camere, bagno, balcone, ampio terrazzo, da ristrutturare, vendo a privati 0347-4150296

SORPELLO VIA alloggio libero subito, piano rialzato, entrata living su salonino, camera, cucina, servizi, privatamente vendo L.185milioni 011-4730065

SVIZZERA CORSO angolo Corso Regina, appartamento di 2 camere, cucina, servizi, privato vende. Trattative private. 011-4730439

SVIZZERA CORSO alloggio mq 80, privato vende Tel pasti 011-3141806 0347-7827558

UMBRIA CORSO adiacente, libero, mq.95, ingresso, 2 camere, sala, cucina, bagno, ampio terrazzo, vendo Pasti 011-8458404 - negozio 011-9492642

UMBRIA PIAZZA Via Cava, alloggio mq 71, ingresso living, cucina, cameretta, camera, bagno, cantina, vendesi Tel ore cena 011-487506

VITERBO VIA alloggio di 4 camere, bagno, piano rialzato, cantina, ideale per studio commerciale, vendesi Trattative private Tel pasti 011-7733702

1.3 Torino Est

gabetti Inform@
Ti illustra le migliori proposte di mutui e finanziamenti
Tel. 011.5150798

ADIACENTE via Ivrea £ 122 000 000 libero termoautonomo e palazzina intimiliare, particolare alloggio totalmente ristrutturato ingresso, cucina, camera, cameretta, bagno Affare 011 561 3040

BARCA casetta indipendente con prestigioso appartamento, ufficio, garage, solaio per mansarda, ampi balconi, cortile mq.250, vendesi 011-2733724

BARRIERA DI MILANO mansarda ristrutturata, 4°piano, luminosa, 5 vani, indipendente, scambio con alloggio di 2 vani al 1/2°piano termoautonomo 011-202338

BARRIERA MILANO V.Lanzi, libero all'atto, 3°piano, ingresso, cucina abitabile, 2 camere, servizi, cantina, 3 balconi, ascensore, ristrutturato, vendo. 011-2488253

BOLOGNA VIA presso, camera, tinello, cucinino, ampia entrata, cantina, 2 ante, no balcone, ristrutturato, mq 70, privato vende. No perditempo 0338-8692516

CIMAROSA VIA alloggio di 2 camere, tinello, cucinino, bagno, ripostiglio, cantina, 2 posti auto, vendesi a privati 0348-3877838

PALERMO CORSO alloggio di camera, soggiorno, entrata living, cucinotta, bagno, ripostiglio, ristrutturato, termoautonomo, cantina, vendesi 0339-8086078 011-4362945

PALERMO CORSO alloggio ristrutturato, termoautonomo, ingresso living su cucina, camera, cameretta, servizi, vendo Trattative private 011-280625

PRECOLLINA SASSI appartamento mq 170, rifiniture lussuose, giardino privato mq 200, terrazzo mq 120, box doppio, cantina, posto auto, solo privati L.750milioni 011-8990354

SEMPIONE VIA appartamento 2 camere, cucina, ingresso, bagno, ripostiglio, cantina, trattative private, vendesi 011-200121

1.4 Torino Sud

gabetti Inform@
Quanto vale il tuo immobile? Richiedi subito la valutazione
GRATUITA
Tel. 011.5150798

S.CROCE CORSO vicinanze, portineria, libero, salonino, 2 camere, cucinotta, servizi, mq 100, 8°piano, termoautonomo, terrazzo, cantina, p.auto, vendo 0335-323529

BISCARRA VIA alloggio 5°piano, con ascensore, camera, cucina, entrata, servizi, cantina, ampio terrazzo mq 45, privato vende a L.190milioni. Tel pasti 011-3116495

BRAMANTE CORSO presso Molinette, alloggio 2 camere, cucina abitabile, entrata, servizi, cantina, vendo. Trattative private. Tel. pasti serali 011-611827

CORSO UNIONE SOVIETICA (via Artigli) libero occasione £ 125.000.000 ingresso 2 camere cucina bagno. Emmedue 011 437.9105.

GESTIFIM
ZONA MILLEFONTI in complesso residenziale di prestigioso vendiamo signorile e panoramico alloggio di mq.180, doppi ingressi, cucina, sala, 4 camere, doppi servizi. Splendida vista collinare. Ampio parco condominiale. Possibilità box. Rif. T1+2 - 011.327.20.03

COSENZA CORSO presso, alloggio mq 130, ristrutturato, luminoso, soffitta, cantina, giardino condominiale, volendo box, vendesi Serra 011-611986

COSENZA CORSO signorile, alloggio di ampio ingresso, salone, 2 camere, soggiorno, cucinino, bisservizi, ripostiglio, 2 balconi, mq 146, cantina, vendo L 1-3174645

DEL GROSSO STRADA alloggio mq.120, completamente ristrutturato, cucina, sala living, doppi servizi, 3 camere, cantina, box, vendo solo a privati 0335-6408833

DEL GROSSO STRADA 2 ante, 5°piano, ascensore, camera, tinello, angolo cottura, bagno, 2 cantine, balcone verandato, terrazzo, L. 1 milioni. 011-3472791

GENOVA VIA alloggio libero, 1°piano, luminoso, camera, cucina, bagno, 2 ante, 2 balconi, termoautonomo, ristrutturato, vendesi 011-6630653 011-8056578

LINGOTTO via Nizza libero £ 70.000.000 comprata cucina bagno soffitta 2 ante ristrutturato Emmedue 011 437.9105.

MARONCELLI CORSO appartamento, ingresso living su cucina, 2 camere, bagno, ripostiglio, 2 ante, vendesi a L.165milioni. 011-6068371 0349-7816666

MIRAFIORI alloggio ben ristrutturato, salone con cucina living, 3 camere, 3 ingressi, ba-

AVVISO AI LETTORI

Informiamo che **tuttoaffari**

non sarà in edicola nelle domeniche 13 e 20 AGOSTO 1999

Augurando a tutti buone vacanze

appuntamento al 27 AGOSTO 2000

PARISI COSTRUZIONI

Stiamo costruendo la Vostra casa... Venite a vedere!

Via Podgora, 4/6 Torino (C.so Unione Sovietica)

Varie tipologie

Tel. 011 6061412

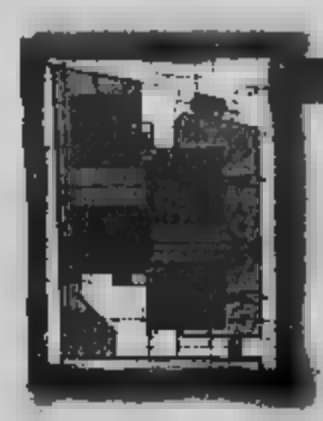

Poirino

Ultime due ville libere su quattro lati, disposte su un unico piano più mansarda abitabile. Personalizzazione degli interni. Giardino privato. Visite su appuntamento anche sabato e domenica

Tel. 011 6061412

Torino - Via Buenos Aires, 61

In stabile signorile, appartamenti prestigiosi. Superiore la qualità dei materiali.

Tel. 011 6061412

In pronta consegna

Torino - Zona C.so Traiano

In piccola e prestigiosa palazzina ultimo appartamento in fase di consegna

Tel. 011 6061412

VILLAGGIO RESIDENZIALE "ROSA BLU"

A soli 10 minuti da corso Orbassano, vi proponiamo questo nuovo complesso residenziale.
Ville singole su un unico piano con ampio giardino privato.
Informazioni su appuntamento.

Tel. 011 6061412

ACQUISTO DIRETTO DAL COSTRUTTORE

PARISI COSTRUZIONI

Via Torino, 49/C
10042 Nichelino
Tel. 011 606 14 12 - Fax 011 605 59 20
e-mail: info@gruppoparisi.com

gna, parte rialzata, vendesi. Trattative private 0338-4757805

MIRAFIORI nuda proprietà bellissimo alloggio disposto su tutto l'ultimo piano, vista pali, camerino giardino garage vendo 0338-5430788

MONCALIERI CORSO camere, cucina, bagno cantina 2° piano no ascensore, mq 48, termoautonomo vendo L. 90milioni 0347-4145176

NIZZA VIA Corso Dante alloggio di 4 camere, cucine, bagno, ampie cantine. [redacted] ufficio vendesi 011-4665464

[redacted] Via [redacted] al 4° piano, ascensore salone camere, cucina, bagno, riscaldamento autonomo, privato vendo a privato 011-4671907 0337-502669

PITAGORA PIAZZA alloggio mq 130, doppi servizi, garage e cantina, privato vendo esclusivamente a privato L. 460milioni. Tel ore 11-13 011 [redacted]

SIRACUSA CORSO alloggio finalmente ristrutturato salone 2 camere cucina abitabile cucina 2 bagni ampi ingressi, mq 110 vendo box L. 385milioni 011 300846 0339 3222840

TURIN VIA piano rialzato, ingresso, [redacted] finestre cucinino, bagno, cantina, riscaldamento, vendo L. 110milioni 0347-4145176

U BOVETTA CORSO presso Università facoltà a confronto in palazzo signorile 2 camere soggiorno bagno cucina riscaldamento arredato libero vendo 011-[redacted]

1-5 Torino Ovest

gabetti
Inform@
Vuoi vendere casa?
A tua disposizione
Tel. 011.5150798

BRUNELLESCHI CORSO avg. Italia libero mq 100 2 camere tinello, cucina, entrata, bagno no cantina 2 balconi L. 250milioni Tecnica Reale Vivo C. Brunelleschi 95 Tel. no.

BRUNELLESCHI CORSO presso Parco Ruffini alloggio di cucina soggiorno salone 2 camere servizi box vendesi solo a privati 0333-2733269

CESANA VIA libero appartamento di cucina cucina bagno ristrutturato riscaldamento autonomo 5° piano no ascensore L. 90milioni 0339-6110686

CORSO PESCHIERA adiacenze libero monolocale soggiorno cucina cucina bagno ristrutturato arredato 2 pos. L. 90milioni 011-637 9105

DE SANCTIS VIA panoramico luminoso 5° piano ingresso camera, soggiorno, cucina bagno cantina ristrutturato, vendo a privati lasciti 011-700561

GESTIFIM

VIA [redacted] pressi alloggio interamente ristrutturato composto di ingresso, tinello, cucina, 2 camere, bagno, ripostiglio e cantina. Per informazioni chiamare Tel. (11) - 011.327.20.03

DELLA PRIMA STRADA stabile signorile, ottimo ingresso, salone cucina 2 camere, bagno lavanderia 2 balconi L. 300milioni a privati vendo box 011-3346026 0339-4616018

PARCO RUFFINI adiacenze attico 6° piano, 2 camere soggiorno angolo cottura ampio terrazzo, servizi, prezzo [redacted] 0339-2250404

PARCO RUFFINI presso Corso [redacted] bella posizione, alloggio libero 2 [redacted] soggiorno servizi, tetto privato [redacted] 0339-780155

RACCONIGI CORSO adiacenze, grande casa di ringhiera ristrutturata, 3 piani, libera 2 vani più, locale artigianale piano strada, vendo a privati 011-7803[redacted]

REMIER VIA superattico, 2 camere, soggiorno, ascensore, ampio ingresso, bagno, 2 balconi, grande terrazzo, accessorio al piano, vendo L. 130milioni libero 0161-[redacted]

RIVOLI PIAZZA adiacenze in palazzina di poca altezza ascensore alloggio di 3-2 camere e cucina bagno in buone condizioni, privati vendo a privato 011-720873

ROBILANT PIAZZA alloggio libero, piano rialzato 2 ingressi, 2 camere, cucina living, 2 bagni balcone, 2 cantine, vendesi. 0349-3454447 011 5692292

SAN MARINO VIA ingresso 3 ampie [redacted] re, cucinotto, bagno, 3 ripostigli, 3 balconi, impianti a norma di legge L. 250milioni [redacted] privati Piazza 011-329317

SANTA RITA Via Ocana, alloggio ristrutturato mq 60 4° piano con abitabile terrazzo, cantina servizi privato vendo 011 3246[redacted]

THURIN VIA presso Corso Francia, casetta indipendente con splendido giardino salone, grande cucina 2 camere ammobiglate, vendesi 011-4031546

VIA PIETRO COSSA signorile 6° piano salone cucina 2 camere doppi servizi box triplo Tel 011 536 181

1-6 Prima Cintura Nord

BORGARO 2 servizi, 2 camere letto, soggiorno, sala pranzo, cucinino, entrata con dispensa, ripostiglio, cantina, posto auto, L. 240milioni trattabili. 011/[redacted] [redacted] 011-[redacted]

BORGARO alloggio di mq 100 vendesi Tel pasti 011-4703180

PRIFRARCO BANDIRA casetta 3 piani, cortile, no terreno, vendo o permuto con alloggio in Druento, Venaria, Lucento e Torino, privatamente Serati 011-9842778 0339-7148134

VINARIA REALE zona dolce, 6° piano, ascensore, mq 140, salone, 3 camere, cucina, doppi servizi, box auto, vendo solo a privati 0339-4[redacted]

1-7 Prima Cintura Ovest

PECETTO bella villa con grande giardino vendo solo a privati 0338-[redacted]

PECETTO villa centro paese indipendente, 5 camere cucina, servizi cantina, portico, vendesi. 011-8600169

PINO TORINESE 2 camere cucina bagno, ripostiglio, cantina, con terrazza, posto auto coperto, privato affare 0335-8336768

SAN MAURO Via XXV Aprile, appartamento mq 70, anno 1980, entrata, cucina [redacted] 2 camere, bagno, cantina, box, vendesi. 011-8224702

SAN MAURO alloggio di 4 camere, cucina, posto auto, vendesi 0339-6864131

SAN MAURO collina, alloggio panoramico in bifamiliare, strada privata mq 135, salone, 3 camere, 2 servizi, giardino privato, vendesi. Tel mattino 011-8954124 011-8222368

SAN MAURO collina Sentiero, pertinenze villa [redacted] nuova costruzione, salone, cucina, 2 camere, 2 bagni, mansarda a soffitta, giardino, L. 385milioni. 0349-3037051

SAN MAURO ingresso su soggiorno angolo cottura, 2 camere, 2 bagni, box doppio, lavanderia cantina posizione dominante, vendesi. 011-8221948

SETTIMO Via Torino alloggio di ingresso, 2 camere soggiorno, cucinetta, bagno, ripostiglio cantina 5° piano ristrutturato ascensore L. 200milioni 011-8834260 0347-1[redacted]

SETTIMO alloggio ATC scambio con alloggio pari metratura o più grande con eventuale conguaglio zona San Mauro Barra. Bertolla Vera Nuova 011-8000743

1-8 Prima Cintura Sud

BORGARETTO porzione di casa bifamiliare indipendente 4 piani con fabbri, ingresso living su pala cucina, 3 camere 2 servizi L. 300milioni 0338-4038[redacted]

MONCALIERI 6 in Piazza, libero ristrutturato, piano rialzato ingresso indipendente, camera tinello bagno ripostiglio cantina, box Pista L. 180milioni 0330-424788

MONCALIERI Borgo Aci alloggio mq 120 finito salone con angolo cottura, 3 camere, doppi servizi 2 box cantina vendesi solo a privati 0338-2080017

MONCALIERI Valdese libero, piano alto soleggiato 2 camere soggiorno cucinotto, bagno servizi, balconi, garaniato vendesi lire vendo 0349-8660861

NICHELINO alloggio signorile nuova costruzione, salone camere cucina, bagno, ripostiglio antibagno 3 balconi box doppio vendo a privati 0347-9637450 0335-5231313

NICHELINO ampio alloggio 3 camere soggiorno vendesi bagno cucinino, ingresso, vendesi 011-9802577 0338-8270084

NICHELINO appartamento al 4° piano, ampio ingresso 2 camere cucina in muratura arredata bagno cantina, garage vendo L. 260milioni Tel ufficio 0349-4160514

1-9 Prima Cintura Ovest

COLLEGNO 2 piani al 8° piano, ampie terrazze, mq 80 e mq 180, ristrutturati, splendida vista, ascensore, vendo a privati L. 253milioni e L. 520milioni 011 286738

GRUGLIASCO centro Torino, alloggio di ingresso, camera, soggiorno living, servizi, ampi balconi, 2 aria, cantina, vendesi a privati a L. 153milioni trattabili 011-702330

1-10 Seconda Cintura e Provincia

BRUSASCO Albergo Centralissimo, cucina Frossasco Grande villa signorile Giardino 2.200 mq Rivolgersi Antiquario Valmar 011 886 4660

A 100 KM DA TORINO Val di Lanzo, casa su 3 piani, indipendente mq 230, triplo servizi, poderosa, recente mq 1.000 di terreno antipiano privato vendo 0335 5873188

A Pinerolo splendida villa bifamiliare signorile 800 mq circa terreno in zona prestigiosa. Imm. 7 milioni 011 338 [redacted] 011 878 0024 0335 804 9486

ABLAE casa di campagna indipendente 3 lati mq 70 circa con giardino vendesi Tel pasti 011 [redacted]

ABRASCA centro panoramico, ingresso camera bagno cucinino tinello 3 balconi muro lunghezza stanno stato vendo a privato al fare 0338 3370080

ALPETTE in condominio alloggio di mq 60 circa ingresso soggiorno cucinino 2 camere posto auto, termoautonomo vendesi 0333-3791908 - serati 0124 581083

ALPIGNANO casa su 2 piani [redacted] 3 lati, locale caldaia, sgabuzzino, ingresso living, 2 camere, cucina, bagno, mq 60 L. 180milioni Privati 0338-8495800

ALPIGNANO centro storico casa ristrutturata termoautonomo 2 camere salone living angolo cottura box, cantina L. 270milioni Trattative private 0339 1008133

ALPIGNANO villa uni bifamiliare su 2 piani, panoramica mq 220 per piano, parco mq 4.500 indipendente vendesi Trattative riservate 011 [redacted]

ALTO CANAVESE palazzina di 18 alloggi panorama soleggiato in mezzo montagne, km 40 da Torino km 20 da San Giorgio, box, privato vendo a privato 0347-[redacted]

ALTO CANAVESE nuova edificata villetta giardino salone cucinotto angolo, vendesi. 0347-[redacted]

AVIGLIANA casa mansardata, ottimo panorama mq 100, terrazza, cantinetta abitabile mq 80, impianti nuovi, 3 aria, cantina, vendo 0339-2874483

AVIGLIANA centro storico, ingresso living su soggiorno, cucina, 2 camere, 2 bagni, ampia terrazza, ripostiglio, cantina L. 240milioni, possibile box 011-9342308

AVIGLIANA mq 100 ingresso, ampio soggiorno, cucina abitabile, 2 camere bagno, ripostiglio, ampio verde condominiale, cantina box mq 18 L. 200milioni 011-9342478

AVIGLIANA nel parco naturale in riva al lago grande, giardino indipendente ed irriguo, 2 villette prestigiose con giardino privato vendo 011 4195310

AVIGLIANA porzione di villa bifamiliare, ingresso, soggiorno, cucina, 2 camere, salone, cucina 3 camere letto 2 bagni, mansarda vendo 011-9342788

GESTIFIM

RIVOLI in villetta di recente costruzione appartamento ingresso, soggiorno, cucina abitabile, 3 camere, doppi servizi, cantina e box, 1/3 area Tecnarea, ampio giardino condominiale. Per informazioni Tel. 4 ore Tel. 011.327.20.03

AVIGLIANA vicino ingresso autostrada al laggio nuovo con mansarda garage doppio cantina, ascensore vendo a L. 310milioni. Tel pasti 011-9350686 0339-3317344

BALANGERO terreno agricolo mq 4.000, con frutteto orto mq 800 di prato con fori e pere progetto per casetta e recinzione vendo L. 45milioni Sera 011 2164061

BALANGERO terreno agricolo mq 2.400 vendesi a L. 6.000mq Ottima posizione per fini bellissima Tel pasti 0123 346847

BALDISSERO TORINESE parte villa bifamiliare in complesso residenziale, posizione dominante, finiture di pregio, privato vende causa trasferimento 011-9406[redacted]

[redacted] villa panoramica, zona [redacted] soleggiata, grande giardino, privato vende a prezzo interessante Solo privati 011-531651

BARDASSANO km 13 da Torino, cascina mq 250, mq 30.000 di terreno privato vendo 011-641437 0339-2919064

BARDONECCHIA PUY in panoramica bella ristrutturata grande vistosa mq 100 circa terrazzatura rifinitura giardino privato L. 210milioni 0335 5384512

BARDONECCHIA Les Arnaudes alloggio permanente arredato balcone angolo cottura camera letto bagno antipo terrazza vendesi 0349-8707729

BARDONECCHIA centrale nuova costruzione prestigiosa soggiorno, cucina, 2 camere, cucinino 2 bagni terrazza, giardino, box, vendesi 0335-6301008

BARDONECCHIA prestigioso, mq 135, salone (camino) 3 camere, cucina, 2 bagni, ripostiglio, ripostiglio, terrazzo con stesa giardino, posto auto vendo a privati. 0349-2700879

BORGO PRIULICE alloggio in bella posizione 2 camere tinello, cucina, box, cantina, giardino alberato vendesi 011-9015800

BORGATA BESTIRINE bungalow completamente arredato con servizi interni, vicino paese vendesi 011-8[redacted]791

BOUSSON DI CESANA alloggio in baita, camere pesce 3 camere, cucina, salone, ripostiglio 2 bagni 2 ripostigli, mq abitabile L. 370milioni 0337-216[redacted] - Ufficio 011-8229[redacted]

BRONI casetta libera su 3 lati, 2 camere, angolo cottura, bagno, cantina, scala interna, piccolo giardino mq 45, vendo L. 280milioni Trattative private. 0338-1008133

BRUINO casa indipendente su 2 livelli, libera su 4 lati giardino circostante, vendesi a L. 370milioni trattabili. Trattative private 0347-4248077

BRUINO terreno edificabile, possibilità costruzione 2 ville private vendo. Nb prezzo per Tel. pasti 011 8087984

GESTIFIM

LUSERNA in zona residenziale di recente realizzazione, alloggio all'ultimo piano di Mq. Nuovo, 2 camere. Disponibilità rilascio. Lasciato a scelta. Per informazioni Tel. 1 Lic. 011.327.20.03

BUTTIGLIERA ALTA palazzina bifamiliare con 2 alloggi, mq 14[redacted] e alloggione mq 50, cantina e garage mq 130, giardino mq 1.100 privato vendo 0337-218606

[redacted] ALTA Affare Splendido po[redacted] alloggio 3[redacted] ristrutturato Termoautonomo. Ampio giardino privato £ 250.000.000 Valmar 011 [redacted]

CAFASSE casetta indipendente, bifamiliare su 2 livelli, ristrutturata, termoautonomo, giardino libero, box, [redacted] 011-[redacted] 207114

CALUSO vicinanze, casetta abitabile 2 piani, 4 camere, bagno, box, cantina, vendesi a L. 70milioni. Trattative private. 0347-6346[redacted]

CANDIOLO alloggio di salone, cucina, 3 da[redacted] bagno, ripostiglio, vendo 0121-[redacted] 011-9425125

CANTALUPA collina, villa panoramica, parco di mq 4.000, vendo a L. 900milioni a pattuire. 011-5468340

CANTALUPA villa signorile, box rifiniti, comodi servizi, zona residenziale, vendesi [redacted]

CANTALUPA villa panoramica, solo lusso, cucina moderna, riservati tutto mq 300 terrazzata, terreno mq 1.600 vendo a privati Pasti 011-[redacted]

CANTALUPA villetta indipendente finiture di pregio giardino privato prezzo convenientissimo £ 450.000.000 trattabile Tel 0121 [redacted] 900

CANTORIA 3 aria, 2 servizi, cucinetta, cantina box vendesi, trattative solo privati 0347-[redacted]

CANTORIA spaziosa alloggio in condominio camere soggiorno cucinino vendesi 6 posti letto, vendo ad ottimo prezzo Tel. serali 011-[redacted]

CASALBORGONE rustico indipendente vendesi a L. 150milioni 011-9174236

[redacted] terreno casa semiindipendente prima cognizione 3 aria p.t. stalle fienile, cantina, cucina, 1° p. salone, cucina camera, bagno 011-[redacted] 0349-8308310

CASELETTE villa indipendente 4 lati, giardino suddiviso in 2 appartamenti con finiture, vendo a privati No perdiscempo 011-[redacted] 0339-4600428

CASELLE terreno edificabile, industriale artigianale con autoscaviglio fronte strada provinciale aeroporto Torino-Caselle lotto fra proprietà, vendesi 011-9912843

CASETTA stabile bene ubicato Torino 4 camere servizi giardino pertinenza costruzione pari pitto Tel 011 385 [redacted]

CASTIGLIONETTO PO casa ristrutturata, salone, camino, cucina muratura, 2 aria, 1 bagno box mansarda corte terreno privato telefono a L. 133milioni 0347-0482799

CASTAGNETO PO collina Chieriese villetta a schiera ultima cedo compromesso acquisto 0349-6137327

CASTIGLIONETTO PO proprietà collinare, 2 ripiani indip. da ristrutturare mq 200 cadè cad. con terreno progetto approvato vendo £ vendesi permuta 011-8882866

CASTIGLIONETTO PO villa uni-bifamiliare con giardino recinto panoramico su Torino privato vendo 0347-[redacted]

CASTIGLIONETTO PO zona centrale terreno edificabile mq 780 con progetto approvato vendesi a L. 90milioni trattabili 011-9132003

CASTAGNOLE P.TE km 15 Torino alloggio in villa mq 140 giardino orto corte ampio garage, cantina, vano caldaia, solo a privati L. 350milioni trattabili 011-8862100

CASTELLAMONTE frazione Filia, casa con grande cucina, camere, lavatoio mq 18, servizio, cantina, box, rustico mq [redacted] terreno, vendo 0124-26364

CASTELLAMONTE pt.500, filanda da ristrutturare libera 2 lati, piccola corte, vendesi trattative private. [redacted]

CASTELLAMONTE villa d'epoca, tipica centenaria mq 800 su 3 piani con mq 2.000 di terreno e giardino, vendo a prezzo interessante 0349-3508151

CAVAGNOLO casetta ristrutturata, garage riscaldamento autonomo bagno comodo di servizi no giardino, terreno nella vicinanza vicinanze vendo Allgro 011-3884773 011-4113745

CAVOUR pressi, villa nuova in parte, indipendente vendesi a L. 170milioni Ristrutturata indipendente a fronte a L. 250milioni 0347-2607484

MOTOMECCANICA
di Bruno Giuliano
ECHO MOTOSEGHE
JONSERED
MAKITA
HONDA
[redacted]
Macchine
[redacted]
per Agricoltura
e Giardinaggio
Riparazione e vendita
Via Fiume, 30 - Tel. 0121.322.135
10064 PINEROLO (TO)

CERES VALLI DI LANZO alloggio arredato, ingresso cucina soggiorno, cucina cantina 2 balconi terrazzo, box interno indipendente, privato vendo 011-7481[redacted]

CERES Valli di Lanzo comodo bus, camere bagno cucinotto, tinello termoautonomo mq 50 cantina privato, ristrutturata L. 60milioni Serati 011 9170589

CERES casa bifamiliare alloggi di 2 camere, tinello, cucinino servizi privato vendo in blocco o frazionato 0339-[redacted]

CERES casa con giardino cucina, salone tinello cucinino grande sgabuzzino aria, grande bagno 1° piano 2 camere tinello, aria e bagno vendesi 0123-521025

CESANA in piccolo condominio alloggio soggiorno angolo cottura, lavatoio bagno, camere, cantina, posto auto, ascensore vendo. 011 700087

CHIAVES casa tipica, su 3 piani, mq 10 per piano, piccolo giardino, da ristrutturare vendesi a L. 10milioni 0335-5317356

CHIERI Via Don Gnocchi casa indipendente da ristrutturare, con giardino, mq 220 vendo L. 380milioni Tel serali 011-9470833

CHIERI alloggio mq 115, salone, 2 camere bagno, cucina cantina, terrazzo, balcone cantina, 2 box e [redacted] vendo solo a privati 0349-8407508

CHIERI alloggio signorile, di nuova costruzione, mq 400 di giardino privato, mq [redacted] di tavolato indipendente, box 3 auto, [redacted] L. 370milioni 0339-5406727

CHIERI dintorni, villa indipendente mq 230 [redacted] terreno, possibilità bifamiliare [redacted] pensione, privato vendesi 0347-4789730

CHIERI villetta mq 80 vendesi solo a privati L. 220milioni trattabili 011-9412388 0349-5300815

CHIOMONTE alloggio di 2 camere e servizi balcone, in condominio L. [redacted] 011-4331[redacted]

CHIVASSO EST villa nuova indipendente 3 lati ampio giardino, finiture di pregio, posto auto, 2 box, vendo a privati a L. 430milioni. 0339-7931240

CHIVASSO Strada Montanaro, terreno agricolo mq 3.700, uso deposito o vigna, vendo a L. 20milioni. Tel. serali 011-6170[redacted]

CHIVASSO alloggio nuovo, soggiorno, 2 camere cucina abitabile, doppi servizi, 2 balconi, cantina box doppio termoautonomo, L. 210milioni 0333-6190610

CHIVASSO collinare casetta subito abitabile, tetto salone cucina, 2 camere bagno £ 65.000.000 totali. Tel 011.536.181.

CHIVASSO vicinanze, casa d'epoca, anni '30, ampia metratura, perfetta [redacted] vendesi. 011-9183829

CHIVASSO vicinanze, villa collinare, ottimo stato, indipendente 3 lati, mq.730, ristrutturata, garage, cantina, giardino, terreno recinto, L. 350milioni. 011-4335801

CIRIGNANO terreno agricolo mq.2.800, in parte frutteto, recupero acqua, recinzione con cancello, privato vendo. 011-6607824

CIRIE' Via Ciamarella, ultimo piano, alloggio di ingresso, tinello, 2 camere, servizi, vendo solo a privati L. 180milioni, volendo box. 011-3498197

CIRIE' centro storico, alloggio indipendente ristrutturato 2° ed ultimo piano, ingresso, 2 camere cucina bagno, termoautonomo, vendo 0339-3648405

CIRIE' privato rustico parzialmente rifinito libero 3 lati 2 posti auto, vendesi L. 100milioni Trattative private 011-6203867 0349-3427487

CIRIE' villetta a schiera, privato vende solo a privati Tel. pasti 0339-4119847

COAZZOLO in frazione, a km.36 Torino, casetta indipendente, cucinotto, bagno, camerata, ampio soggiorno, cantina, giardino mq.400, vendesi. Serati 011-256817

CONDOVE Mattonio, bella di montagna, da ristrutturare, con diversificazioni da fare, vendo a prezzo da concordare 011-8434746

CORIO villetta soleggiata, altitudine m 800, strada, acqua, luce, telefono, terreno, vendo a prezzo interessante. 011-8254386

CASSANA in borgata, rustico da ristrutturare, mq.100, vendo a L.80milioni. 011-9064342

DURBANA villa semirustica, in borgata, vicino al paese, 2 camere, salone, giardino, con obligo parziale aiuto costruzione bifamiliare, vendo a privati 011-8483779

DUGRONE' vicinanze villetta con giardino vendesi a L. 200milioni 011-8288138

DRUENTO villa singola libera 4 lati, 3 camere, cucina, servizi, lavanderia, veranda, tettoia, terreno ristrutturato, vendo privati Si esaminano permute 0339-6863444

EXILLES in frazione, in casa di 4 alloggi, materiale da ristrutturare, piccolo terreno, privato vende 011-8423814

FAVRIA CANAVESE borgata Chiesuola, casetta ristrutturata, 2 vani, vendesi 011-986-[redacted]

[redacted] alloggio ristrutturato, 2° ed [redacted] piano, ingresso, cucina, ripostiglio, 2 camere, bagno, garage, cantina, vendesi 0124-34797

FAVRIA centro, 2 alloggi mq 120 e mq 80, in stabile, cantine, box doppio, giardino, vendesi anche singolarmente Tel. serali 0124-34704

FELETTO casa indipendente su 2 livelli, ristrutturata, no giardino, vendesi, antiche in pertinenza L. 3milioni, pari mutui, trattative private 011-485744 0347-8431721

FENESTRELLE appartamento in palazzina recente con terreni, vendesi Tel serali 0121-83734

FOGLIZZO centro con porzione ristrutturata e altra in ristrutturazione, box 3 auto, parte in privato ricavato terreno, vendesi 011-5187075

FRAIS appartamento di soggiorno living con angolo cottura, camera letto, bagno, completamente arredato e nuovo, vendesi Tel pasti 011-9[redacted]087 011 3111797

FRONT CANAVESE centro paese, casa tetto 3 lati box cantina, dietro esterna, collegata da piano terra 1° piano veranda, trattative private 011-8251743 0347-7104300

FROSSASCO nuova villetta indipendente su tre lati possibilità pavimentazione giardino privato richiesta £ 380.000.000 Tel 0121 388 800

GABIANO alloggio in palazzina, camera, cucina, soggiorno, bagno, ampi terrazzi, box grande, riscaldamento autonomo, possibilità taglio interno, vendo 011-9607824

GABIANO frazione Buscalina, casa indipendente 3 lati, panoramica, terreno circostante mq 2.000 L. 195milioni volendo rustico adiacente a L. 70milioni 011-9605971

GABIANO £ 180.000.000 libere, bellissimo ristrutturato, panoramico living su soggiorno, cucina abitabile, camera bagno Affare 011 981 3040

GERBOLE DI RIVALTA pressi di Moncalieri vicinato costruzione, alloggio stupendo, ottimo rifinitura giardino indipendente vendo L. 190milioni Pasti 011-9585786

GIAGLIONE casetta nuova, completa di cantina, garage molto soleggiato, adatta per villeggiatura o base, vendesi 0349-8779630 011-9657488

GIAVENO alloggio, camera, cucina, cucina abitabile bagno riscaldamento autonomo, vendesi 011-9046854

GIAVENO costruzione fine '80, soleggiata 1° p. ingresso soggiorno cucina, 2 camere, 2 servizi balcone cantina, arte garage, a lato termoautonomo vendo 011-9363952

GIAVENO villa panoramica, parte '900, 26 vani terra cantina, 12 ripostigli, mq 6.500, terreno costruibile, vistosa panoramica, vendesi 011-9819489

GIAVENO villetta arredata, 3 lati, libera 4 lati, giardino orto mq 1.000, vendo o permuto con alloggio in Torino (Rif) Tel serali 011 3[redacted]

GIVOLETTO terreno edificabile, splendida posizione zona 6 libera, panoramica, tranquilla, possibilità mq 440 di costruzione più accessori vendesi Tel pasti 011-9847141

GRANGEMILLE alloggio grande soggiorno, cucina, 3 camere, 2 servizi, terrazza, libero, vendesi 0339-9183799

Centraledite s.r.l.

TEL. 011.437.39.22 - 437.42.77

Torino - Via Palmieri 20 - ang. C.so Francia 46

"GRADITA VOSTRA VISITA NEI NOSTRI UFFICI DI TORINO PER VISIONARE MATERIALE FOTOGRAFICO"

VALIDISSIMI ALLOGGI IN TORINO

SANTA RITA
(Via Trigolf) libero panoramico ingresso camera anello cucinino bagno pianino doppie aria L.115milioni sufficienti L.5milioni contanti più rate mensili a partire da lire 484 000 Rif. CE 0101

BORGO VITTORIA
libero in stabile dotato di riscaldamento centralizzato e ascensore ingresso camera anello cucinino bagno sufficienti L.3milioni contanti e rate di mutuo a partire da L.480 000 mensili. Rif CE 0601

PARTELLA FRANCIA

PIAZZA RIVOLI
presti prestigioso alloggio finamente ristrutturato ingresso living su salone con angolo cottura camera bagni con vasca idromassaggio doppia esposizione sufficienti L.10milioni contanti più rate di mutuo. Rif. CE 0801

MARCHESE DI CASTIGLIA
monolocale con angolo cottura e bagno totalmente ristrutturato pieno sito con ascensore ottimo anche per investimento L.3milioni più rate mensili a partire da lire 273 000. Rif. CE 1201

PIAZZA BABOINO
in stabile d'epoca ritido nelle parti comuni libero ristrutturato ingresso camera cucina bagno soleggiato doppia aria riscaldamento autonomo sufficiente L.3milioni contanti e rate di mutuo a partire da lire 405 000 mensili Rif CE 2201

VIA LESDONA
presti alloggio panoramico libero ingresso 2 camere cucina bagno 3 aria riscaldamento metano sufficienti per l'acquisto L.5milioni contanti e rate di mutuo a partire da L 618 000 mensili Rif CE 0502

VIA PIETRO COSSA
vicinanze in vetusta palazzina alloggio libero completamente ristrutturato ingresso camera cameretta cucina bagno riscaldamento autonomo e metano giardino in uso centrale sufficienti L.8milioni contanti e rate di mutuo a partire da L 615 000 mensili Rif CE 0202

CORSO TASSONI
in palazzina recente di soli 2 piani alloggio libero in ottime condizioni veramente spazioso ingresso 2 camere cucina bagno cantina doppie aria giardino condominiale sufficienti L.15milioni contanti più rate di mutuo a partire da lire 814 000 mensili. Rif. CE 0502

RICERCHIAMO

CROCETTA
(Via Carle) in stabile d'epoca alloggio libero completamente ristrutturato ingresso 2 camere cucina bagni ripostiglio cantina 2 aria termo ascensore sufficienti per l'acquisto minimo anticipo più mutuo prima abitazione. Rif. CE 1703

CORSO STATI UNITI
presti in stabile d'epoca libero ingresso 2 camere cucina bagno cantina termoascensore L.17milioni sufficienti per l'acquisto lire 10milioni contanti più rate di mutuo a partire da L.616.000 mensili CE 3802

PRIOCOLLINA
in palazzina recente prestigioso alloggio di circa mq 170 salone 5 camere cucina lavanderia box terrazzo di mq 80 giardino esclusivo di mq 200 vetusta possibilità di pagamento Rif CE 1300

CORSO M. D'AZEGLIO
ultimo piano panoramicissimo stabile moderno con portineria salone doppio 4 camere cucina lavanderia 3 balconi prezzo interessante si valutano permute. Rif. CE 1800

ZONA CAPPUCCINI
(Corso Spezia) alloggio in perfette condizioni interne di ingresso anello 2 camere cucina abitabile bagno ottimo investimento affitto lire 8milioni contanti e lire 780 000 mensili di mutuo. Rif. CE 01A

CORSO SEMPIONE
presti monolocale con bagno e balcone ben ristrutturato in piccola palazzina termo autonomo ottimo anche per investimento affittasi mo L.4milioni suff. mentre anticipo + L.207.000 mese. Rif CE 02A

ZONA AERONAUTICA
alloggio libero tutto ristrutturato ingresso camera cucina bagno cantina L.8milioni volendo L.3milioni contanti e rate di mutuo a partire da L.380 000 mensili. Rif. CE 09A

LARGO LANCIA
presti in piccolo condominio appartamento ottimamente ristrutturato di ingresso soggiorno cucinotta camera bagno lavanderia sufficienti per l'acquisto L.5milioni contanti e rate di mutuo a partire da L.384.000 mensili. Rif. CE 08A

PRIOCOLLINA
presti Corso Canale in vetusta palazzina nel verde validissimo alloggio di ingresso soggiorno camera anello cucinino bagno affitto lire 195milioni totali volendo L.15milioni contanti e mutuo. Rif. CE 23A

C.SO VITTORIO EMANUELE
presti (V. Spaventa) libero ingresso camera anello cucinino bagno doppie aree veramente spazioso stabile molto vetusto L.3milioni + rate da L.396 000 mese Rif CE 14A

CORSO REGIO PARCO
presti in palazzina d'epoca alloggio totalmente soggettabile ingresso living su soggiorno con angolo cottura camera con zona studio bagno affittasi mo L.8milioni contanti e rate mensili di mutuo a partire da L.616 000 Rif CE 10A

CORSO PESCHIERA
presti libero in palazzina ristrutturato ingresso camera anello angolo cottura bagno ripostiglio cantina doppia esposizione suff. L.5milioni contanti e rate di mutuo a partire da L.550 000 mensili Rif CE 08A

CORSO NOVARA
vicinanze libero ottimamente ristrutturato di soggiorno living anticucina camera bagno lavanderia affittasi mo L.7milioni suff. mentre anticipo + piccole rate di mutuo a partire da L.308 000 mensili. Rif. CE 01C

VICINANZE RASSINO
in splendida posizione dominante discesa da ristrutturare ottimo anche come bilocale 6 camera cucina bagno più ampia parte rustica terreno mq 1000 accorpato adiacente a mq 33 000 ottimo prezzo Rif. CE 32C

DELLA CASETTA
rustica a 10 minuti da Chivasso posizione tranquilla su 2 piani cucina 3 camere + parte rustica per box cortile esclusivo L.4milioni suff. piccolo acconto + L.300.000 al mese Rif. CF 15C

DELLA INFANTARIA
indipendente a 25 minuti Torino nord camera cucina bagno e 2 camere anello cucinino bagno + mansarda 2 magazzini e cortile mq.5000 di terreno tutto nuovo possibilità lunghi dilazioni e permute. Rif. IV 16R

NOSTRA CLIENTELA

RUSTICI CASE E VILLE

CASTELLAMONTE
presti grande casa ottima per 2 famiglie mq 600 abitativi distribuiti in 2 corpi cortile esclusivo recintato sufficienti per l'acquisto L.5milioni contanti e rate mensili. Rif IV 34R

VAL DI LANZO
casetta rustica a mezza costa indip. 3 livelli per un totale di mq.195 di abitazione mq 500 giardino ottima possibilità di restauro L.6milioni sufficienti minimo acconto + L.496 000 mensili. Rif. CE 17C

15 MINUTI
da Castelnuovo Don Bosco in magnifica posizione panoramica caratteristica casale indipendente mq.270 abitativi cortile terreno adiacente, magazzino L.210milioni sufficienti L.36milioni contanti più rate mensili. Rif. CE 30C

BELLA CASETTA
a pochi minuti da Ciriè ristrutturata di recente soggiorno con cottura camera bagno terreno adiacente sufficienti L.3milioni contanti e rate di L.471 000 Rif CE 07A

20 MINUTI TORINO NORD
ampia casa indip. 4 lati ristrutturata al grezzo 3 vani su 2 livelli + solaio rifattibile oltre a parte rustica da sistemare adiabile a garage mq 800 cortile privato possibilità dilazione e permute Rif IV 52R

20 MINUTI TORINO NORD
in pianura servito grande casa ottima per restauro prima abitazione mq.200 abitativi cortile esclusivo L.35milioni sufficienti L.3milioni + piccole rate mensili Rif CF 10C

Cirié
a 7 minuti sulla collina grande casa rustica fine '800 abitabile subito più parte rustica da sviluppare ulteriormente 500mq. totali corte e terreno 800mq interni prestigiosi con soffitti a cassettoni e travi a vista prezzo affare. Rif. CE 00C

20 MINUTI TORINO NORD
comodi autostrada casa veramente spaziosa su 2 piani salone 3 camere cucina bagno locale sgombero + grande parte rustica cortile recintato ottima per attività e abitazione suff. L.10milioni più L.534.000 mensili. Rif IV 21R

ROETA
presti grande casa indip. posizione centralissima su 3 livelli ingresso salone cucina bagno 3 camere cucina e grande travo per altri 2 alloggi lire doppio prezzo interessante pos. mutui. Rif. CE 18C

CHIVASSO
vicinissimo comodissimo tangenziale in piccola casetta ristrutturata alloggio di ingresso soggiorno cucinotta 2 camere bagno posto auto giardino condominiale suff. L.5milioni contanti + rate mese da L.616.000 Rif. CE 04A

CIRIÈ
a 20 minuti casetta rustica parzialmente ristrutturata su 2 livelli soggiorno con angolo cottura 3 camere bagno cucina 250mq. terreno circostante L.8milioni volendo L.2milioni contanti e rate di mutuo a partire da L.375 000 mensili. Rif. CE 14C

RIVAROLO
casetta adatta a coppia ristrutturata 2 piani camere cucina bagno cantina mansarda con bagno esc. e riscaldamento L.15milioni contanti + rate di mutuo. Rif. IV 47R

CIRIÈ
presti casa indipendente finamente ristrutturata su 2 livelli salone 3 camere cucina bagno più altro piano di 80mq recuperabili cortile esclusivo recintato prezzo interessante con ottime soluzioni di pagamento Rif. IV 08R

CASCINOTTA
tipica canavesana a 15 minuti Torino nord con ottima struttura da ristrutturare internamente 160mq. totali su 2 livelli grande giardino + parte rustica uso box L.210milioni suff. L.10milioni contanti + rate di mutuo da L.880 000. Rif IV 29R

ASTIGIANO
(strada Cocconato) ampia casa indip. mq 1000 terreno posizione collinare 4 camere cucina bagno + sottotetto mansardato abitabile subito oltre a tettoia attrezzata lire 107milioni volendo piccolo anticipo e L.620 000 mensili Rif. CE 03C

VAL CHIUSELLA
vetusta come seconda abitazione in piccola casa tipica canavesana alloggio libero tutto abitabile 3 camere cucina bagno mansarda collegabile terrazzo panoramico suff lire 1milione contanti e rate a partire da L.238.000 mese. Rif. IV 14A

Lanzo
a 5 minuti posizione centralissima casa indipendente subito abitabile salone 4 camere cucina bagno magazzino 2 box possibile anche per 2 famiglie grande cortile recintato minimo anticipo più rate di mutuo. Rif IV 18R

60mq. a sottotetto affare L.180milioni volendo L.8milioni contanti e rate di mutuo a partire da lire 792 000 mensili. Rif. CE 12C

CARMAGNANO
a 20 minuti casa indipendente 4 lati su 2 livelli ingresso 4 camere cucina 2 bagni più parte rustica per ampliamento 2000mq. terreno discretamente lire 128milioni volendo L.3milioni contanti e rate di mutuo a partire da L.560 000 mensili Rif CE 13C

CASA O VILLINO

CHIERESE
ottima casa indipendente 4 lati tutta su di un piano soggiorno 2 camere cucina grande autonomia servizi possibile lavanderia giardino balcone panoramico affittasi mo L.19milioni suff. L.13milioni contanti più rate mensili a partire da L.818 000 Rif. CE 01C

LOMBARDORE
a 10 minuti bella casa indipendente in ottime condizioni su 2 livelli salone cucina 3 camere bagno garage cortile suff. L.15milioni contanti più rate mensili a partire da L.660 000 mensili Rif IV 36R

CANAVESE
in posizione collinare ottima casa nel verde su 2 livelli salone con angolo cottura 2 grandi camere dividibili bagno cantina garage cortile 6000mq terreno suff. L.15milioni contanti più rate di mutuo a partire da L.650 000 mensili Rif IV 05R

BRUNETTO
recente su 2 livelli salone 3 camere cucina lavanderia grande terrazzo oltre a garage lavanderia cantina e sottotetto trasformabile 1500mq terreno circostante prezzo interessante si valutano permute Rif CE 03V

LANZIÈ
vicinissimo a Doglioni casetta in fase di ristrutturazione 120mq abitativi più ampia zona mansardabile 1800mq. finito suff. L.2milioni contanti e lire 530 000 mensili Rif CE 04C

25 MINUTI TORINO NORD
posizione dominante con bella vista casacetta rustica al grezzo su due livelli da mq 120 cadauno più parte rustica per box magazzino mq 22 000 terreno boschivo sufficienti L.12milioni più dilazione mensili Rif IV 18R

COLLINE CHIVASSESI
splendida casa ristrutturata su più livelli di salone cucina tre camere bagni più altra parte rustica per altri mq 100 abitativi volendo anche biblioteca con mq 600 di terreno prezzo interessante possibili mutui Rif CE 08C

LEINÌ
(Viale di Lanzo) casetta adatta seconda abitazione camera cucina servizio da rivedere mq 300 giardino esclusivo affittasi mo L.25milioni sufficiente L.2milioni contanti più piccole rate mensili di mutuo per altro Rif CE 20C

ASTIGIANO
a 30 minuti da Moncalieri casetta graziosamente subito abitabile ottima 1/2 abitazione soggiorno cucinotta 2 camere bagno abitabile esterna magazzino mq 750 trattato L.72milioni trattabili volendo L.2milioni contanti più rate mensili di mutuo a partire da L.308 000 Rif CF 02C

20 MINUTI TORINO NORD
in splendida posizione collinare casa ristrutturata su 2 livelli salone con angolo cottura 2 camere bagno grande cantina più parte rustica per altri ambienti ottimo esclusivo L.8milioni contanti più rate mensili a partire da lire 760 000 Rif IV 56V

MUTUI PER ACQUISTO E RESTAURO 4,75%

Es. L.100.000.000 rate mensili di L.632.400

SPIAGGE DORATE, AFFARI D'ORO.

L'ESTATE PIÙ BELLA
INIZIA QUI
LA SCELTA GIUSTA.
QUELLA DI UNA
CASA VACANZE SAGOR.

LE PALMERIE

Un [redacted]

- C[redacted] IMMOBILIARE PRESTIGIOSO
- PISCINA E[redacted] SPAZI VERDI
- [redacted]AZZE ESPOSTE A SUD
- RAPPORTO QUALITÀ-PREZZO ECCEZIONALE

Alto reddito locativo.

Monolocali da L. 81.000.000
[redacted] L. 106.000.000

VENDITA TEL. (0033) 492189711

DUROU VILLA FORNACI ad Albenga.

Una residenza nuova dal fascino antico.

Giardini privati. Box auto.

- COMPLESSO RESIDENZIALE ESCLUSIVO
- POSIZIONATO IN LOCALITÀ CARATTERISTICA
- RAPPORTO QUALITÀ-PREZZO ECCEZIONALE
- POSSIBILITÀ DI [redacted]

[redacted] L. 160.000.000
[redacted] L. [redacted]

VENDITA - TEL. [redacted]

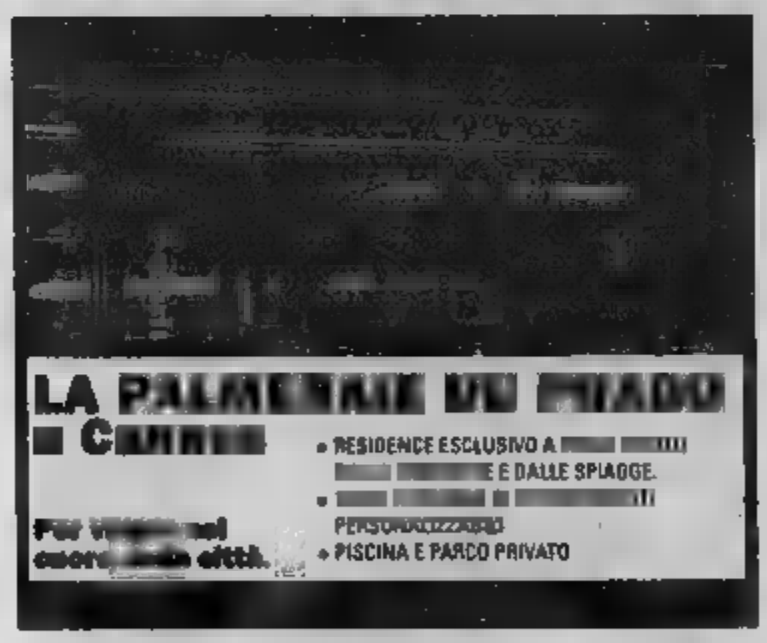

LA PALMERIE DU PRADO
a Cannes

- RESIDENCE ESCLUSIVO A [redacted] E DALLE SPIAGGE.
- [redacted] PERSONALIZZABILI
- PISCINA E PARCO PRIVATO

Per [redacted] nel cuore [redacted] città.

CASTEL MONT-BORON
a Nizza: un privilegio per pochi.

- POSIZIONE ECCEZIONALE CON PISCINA E [redacted]
- [redacted] ALTO [redacted] CON [redacted] PANORAMICA SULLA CITTÀ E SUL MARE
- [redacted] BI-TRILOCALI CON GRANDI TERRAZZE O GIARDINI PRIVATI.

NIZZA:
[redacted]
des Anglais

- ULTIME OPPORTUNITÀ
- [redacted] VISTA [redacted]

[redacted] **la [redacted] delle baie più belle del mondo.**

- COMPLESSO IMMOBILIARE PRESTI- [redacted] APPARTAMENTI CON FINITURE [redacted] ALTISSIMO LIVELLO.

Numero Verde
800-019318

Case [redacted] mobili comuni.

VI ASPETTIAMO PRESSO I NOSTRI UFFICI VENDITA APERTI TUTTO IL MESE DI AGOSTO.

TORINO - C.SO UNIONE SOVIETICA 163/D
TEL. 011.304.09.81 - FAX 011.304.20.05

www.sagor.it
e-mail: info@sagor.it

GRAVERE DI SUSA ristrutturato impianti Piza del Peso, rustico in pietra, perpendicolare ristorante comodo ai negozi, vendo, eventuale permuta 011-677080 0336-4366424

GROSCAVALLO bilocale mq 60 come nuovo, termoautonomo, ampio giardino condominiale, 2 orte, ampia cantina, vendesi a L.60milioni 011-751087

IVREA rustico finemente ristrutturato, mq 150, più portico, terreno mq 3.000 vendesi a privati 0347-7660889 06-4081072

KM.29 DA TORINO villetta bifamiliare su 3 lati, circa mq 240, con giardino, taverna, lavanderia, ripostiglio, garage mq 44, vendesi a prezzo da concordare 0329-4732486

KM.45 DA TORINO casa molto grande, con parte nuova da ultimare, box doppio, giardino, vendo 0336-8757806

LA MANDRIA prima casa abitabile soggiorno, 2 camere servizi garage cortile, £ 155.000.000 disponibili Tel 011-295-988

LANZO casa su 3 piani, mq 220 circa, da ristrutturare con progetto approvato mq 1.000 di terreno, tutto recintato, L.310milioni 011-708219 0339-8223138

LANZO centro storico, luminosa alloggio, 2 camere, salone, studio, cucina, servizi, totali mq 175, vendesi privatamente 0123-28206

LANZO centro, casa indipendente ristrutturata su 3 piani, vendesi a L.250milioni trattabili 0339-1271438

LIRIE alloggio nuovo, ingresso living, 2 camere ampia cucina, 2 bagni, 3 orte, mq 105, soffitto abitabile camere, cucina, 2 bagni, 2 cantine mq 85, vendo 0336-667669?

LIRIE ristrutturata, 2 case indipendenti, 1 da 5 vani, garage, terreno, terreno, particolare costruzione capanna indipendente, vendesi a privati 011-6687486

LIRIE casetta ristrutturata, piano terra, cucina e bagno, piano superiore 2 camere, ampio balcone in legno, vendo Tel pasti 011-219772

LIRIE terreno pianeggiante accesso strada, allacciato luce ed acqua, vendesi 011-9236664

MATTIE casetta su 2 piani, servizio interno, cortile orto, privato vendo a L.41milioni 011-4051911 0347-4251660

MIANA DI SUSA terreno agricolo mq 1.000, accessibile in auto, vendesi 0368-3870414

MIANA DI SUSA vicino stazione, casa indipendente di 2 alloggi, mq 80 circa cad., cortile, terreno circostante vendesi 0123-622347

MIANO PEROSA ARGENTINA casa di 2 camere, grande cucina, bagno con doccia, ripostiglio, terrazzo, riscaldamento, orto, 6 piani tutto, vendo 011-9884401

MEZZENILE ALTO casa singola bifamiliare, per ristrutt. e terreno circostante, vendesi a L.275milioni 011-219974

MINUTI DA TORINO casetta indipendente 4 lati, in fase di ristrutturazione, tetto nuovo, vendesi 0336-6346669

MINUTI DA TORINO casetta libera 4 lati, in fase di ristrutturazione, ampio sottoscala, vendesi 0336-287445

MONBELLO TORINESE mq 2.000 di terreno agricolo vendesi a L.1milione 011-6403640

MURISENGHI SCALENGHE in quadrifamiliare, sala, cucinotta, 2 camere, bagno, servizi, veranda, cantina, garage, giardino, orto, vendesi L.240milioni 011-9664366

NOLE alloggio mq 130, in bifamiliare, giardino, terrazzatura, ampio giardino condominiale, 2 orte, ampia cantina, vendesi a L.90milioni 011-7510887

NYRIA rustico finemente ristrutturato, mq 150, più portico, terreno mq 3.000 vendesi a privati 0347-7660889 06-4081072

KM.20 DA TORINO villetta bifamiliare su 3 lati, circa mq 240, con giardino, taverna, lavanderia, ripostiglio, garage mq 44, vendesi a prezzo da concordare 0329-4732486

KM.45 DA TORINO casa molto grande, con parte nuova da ultimare, box doppio, giardino, vendo 0336-8757806

LA MANDRIA prima casa abitabile soggiorno, 2 camere servizi garage cortile

BARGE presso (CN) in collina, casetta di montagna scambio con casa al mare o vendo. 01[redacted]

BARGE/CAVOUR [redacted] cortile, mq.2000 [redacted] cambio d'uso, vendesi. 0347-5388181

BENEVAGIENNA (CN) casa su 2 piani, 3 camere, cucina, bagno, doppio garage, frutteto, orto adiacente e fronte strada, vendesi Pasti 011-353835

BENEVAGIENNA (CN) rustico con progetto approvato, terreno mq.6.000, libero 4 lati, adatto 2 famiglie, oneri pagati, lavori parzialmente eseguiti, L.230milioni. Uff. 011-8996202

BRA (CN) unifamiliare, [redacted] finiture pregio, garage, [redacted] lavanderia, zona giorno, terrazzi, 2 lato, soffitta, [redacted] vuoti, giardino, vendesi. 0336-233329

CASTELMAGNO (CN) casa rustica 3 piani, mq 60 ciascuno, accessi indipendenti ai piani, 2 piani ristrutturati, bagni, abitabili, piazzale, vendo. 011-9861866

CAVOUR/BARGE (CN) [redacted] ristrutturata, possibilità [redacted] cortile, giardino, orto, 2 box, [redacted] L. [redacted] Bellini 0339-8188862

CELLARENGO (AT) [redacted] unifamiliare, mq.2000 di parco recintato, vendo a L.260milioni trattative private. 011-5212987

CHIUSANO (AT) terreno edificabile, collinare vista panoramica, allacciamento a metano, privati vende. 0141-656667

CRESCENTINO (VC) cascina ristrutturata, mq 4.000 cortile, alloggi, ampio portico, adatto deposito camion o allevamento animali o maneggio vendesi. 011-8003479

CUNEO Val Varaita, casa di 3 piani, terreno [redacted] terreno ben servita, vendesi Tel pasti [redacted] 634663

CUNEO centro, monocamera mq 30, ammobiliata, comoda per coppia, stesso piano piedi-a-terra, km 2 [redacted] stazione autostrade, vendesi, rendita [redacted] 011-3472724

DOGLIANI [redacted] (CN) casetta parzialmente ristrutturata, con [redacted] vendesi a prezzo interessante 011-[redacted]

DUSINO S.MICHELE (AT) bella casetta di mq 240, completamente ristrutturata e nuove finiture di ultima qualità, ampio terreno, [redacted]

EN[redacted]QUE (CN) rustico da ristrutturare, mq.150 circa, vendesi 0347-4211881

ENVIE (CN) [redacted], terreno da ristrutturare indipendente, posizione adatta 2ª casa, tranquilla, panoramica, vendo L.57milioni Serali 0347-2907484

ENVIE (CN) presso Saluzzo, [redacted] minuti TO/Sud, 2 rustici ristrutturati, possibilità bifamiliare, terreno, camino, terreno, [redacted] L.187milioni 011-8088069

KM.10 DA ASTI casa con [redacted] vendesi [redacted]72

LANGHE (CN) casale panoramico, ristrutturato, con terreno, vicino mare, vendo, eventuale permuta. 0173-45118

LIMONE PIEMONTE (CN) alloggio confortevole a panoramico, 5 posti, camere, soggiorno, cucinino, servizi, entrata, box, vendo [redacted] 0336-444302

LIMONE PIEMONTE (CN) alloggio mq 60, panoramico, arredato, ben tenuto, 2 balconi, cantina, terreno a contorno, poche spese, [redacted] no soggiorna dal circa. 011-5817048

MONALE (AT) dintorni, panoramicissima, ampia cascina da ristrutturare, varie possibilità di utilizzo, vendo L.220milioni. Trattative private 011-677874 0141-[redacted]

MONDOVI' (CN) piazza, alloggio panoramicissimo, mq.80+150 di soffitto totalmente da ristrutturare, vendesi a L.154milioni. 0171-[redacted]

MONFERRATO palazzo nobiliare '700, collinare, centro paese, giardino interno, buone condizioni, superficie coperta mq 1.000 circa, L.400milioni trat. 0347-3017019

MONTIGLIO (AT) terreno edificabile mq.3.000, posizione dominante, soleggiato, panoramico, per villetta di mq.200, con progetto approvato, vendo 011-6139281

MONTIGLIO (AT) frazione, casale su 2 piani, da ristrutturare, comodo servizi, acqua, luce gas, telefono, terreno mq 800, Vivere per 3 anni, vendo. 011-6139281

MONTOSO (CN) 2 camere letto, tinello, cucinino, servizi, tutto ben arredato, 6 posti letto, terrazzo soleggiato, box, vendo a L.68milioni 011-9067484

MONTOSO (CN) alloggio di camere, tinello, cucinino, entrata, bagno, cantina, tutto arredato con mobili di lusso, terrazzo, vendesi 011-9426446 0348-7038928

MURINENGO MONFERRATO (AL) casa in paramano, 2 piani, alloggio ancora da ultimare, garage, magazzino, cortile indipendente con piante, vendesi 0141-903034

PAESANA (CN) località Pianchè, ingresso, camera, tinello, cucinino, servizi, box, vendesi a privato. Tel dopo ore 20 011-8052128

PAESANA (CN) rustico panoramico, vista Monviso, mq 300, parte abitabile, indipendente, terreno, 3 piani, cortile, acqua, luce, telefono, L.86milioni 011-8508976 0347-8048789

PINO D'ASTI centro paese, casa d'epoca, con cortile indipendente, panoramicissimo, privato vende a L.185milioni trattabili 0347-4798720

PIOVA' MASSAIA (AT) terreno agricolo mq 3.300 sulle basse colline, vendesi a L.8milioni 011-677874

PRADLEVES (CN) Valle Grana, mansarda arredata mq.40, soffitta, garage, 7 posti letto, riscaldamento autonomo, vendesi a L.120milioni 011-8409884

ROBELLA DI TRINO VERCELLESE (VC), casa semindipendente da ristrutturare su 2 piani, 4 [redacted], bagno, fienile, [redacted] gia [redacted], vendesi a L.68milioni trattabili 011-[redacted]

ROBURENT (CN) in stabile condominiale recente, spazioso alloggio arredato, posto auto coperto, riscaldamento autonomo, privato vende a L.50milioni. 0347-2744128

ROERO PINOCCA (CN) tra le colline, piccolo rustico, cucina con camino, camera, bagno, cortile recintato, piccolo frutteto, orto privato L.18milioni. 011-740387

ROSSANA VALVARAITA (CN) grande appartamento [redacted] servizi con rustici immersi nel verde, vendo 0182-580009 0329-2147358

RUCAS (CN) alloggio bilocale, ultima posizione, piano terra, fronte piste, box [redacted] vendesi a L.55milioni. 011-2420411

S.DONATO MANGO D'ALBA (CN) rustico libero 3 lati, ristrutturato, abitabile, vendo. Tel pasti 011-8062062

S.GIACOMO DI ROBURENT (CN) stupendo duplex arredato, cucina, soggiorno, 2 camere, 2 bagni, terrazzo, giardino, posto auto, vendesi 0347-2982417

SALMOUR (CN) mq.6.000 terreno agricolo, pianeggiante, con piante alto fusto, km.5 dal casello [redacted] TO-BV, vendesi a L.27milioni. 0121-342962

SALUGGIA (VC) rustico parzialmente da ristrutturare, vendesi. [redacted] serali 0161-486150

SALUZZO CAVOUR (CN) grande rustico, ristrutturato, possibilità bifamiliare, cortile, giardino, orto, 2 box, tettoia, vendo L.155milioni Serali 0336-1736584

SALUZZO (CN) posizione centrale, alloggio ristrutturato, 5°piano, libero subito, vendesi 0346-7705618 0121-69088

SALUZZO (CN) vicinanze, in paese, villa [redacted] strutture intonacate, vendesi L.170milioni, finita L.250milioni, comprese tasse e mutuo. 011-8068068

SAMPEYRE (CN) loc. Cortine Inferiore, rustico ristrutturabile, già tetto nuovo, vendesi 011-9860087 0336-858227

SAMPEYRE (CN) rustico ristrutturato, km.3 dal centro abitato, strada asfaltata, ven- [redacted] Tel. serali 0348- [redacted] mq.200 [redacted] mq 100, vendesi. 0172-94511

SAVIGLIANO (CN) casa indipendente su 3 lati, con ampio giardino, dopp[redacted] vendo. Trattativa riservata. 00[redacted]

VAL VARAITA (CN) Frassino, 5 camere, bagno, cantina, casa adatta anche per 2 famiglie, vendesi a L.65milioni trattabili. 0121-75352

VAL VARAITA (CN) [redacted] di villetta indipendente, con mq.1.800 di terreno, acqua, luce, telefono, strada, vendo o permuto. 011-6411735 0339-5041447

VALENZA (AL) Viale Marconi, ultimo piano, ingresso, dalmapogno, ripostiglio, tinello con cucinino, 2 camere, bagno, cantina, vendo. Ore 9/13 - 15/17.30 0131-236458

VALLE PIEMO (CN) m.700 slm, centro paese, villetta 6 vani, garage 4 auto, terrazzo mq.80, giardino, rustico, vendesi. [redacted] 2287155

VALVARAITA (CN) Rossana, rustico ristrutturato, acqua, luce, annesso terreno, vendo. 0182-580009 0329-2147358

VILLAFRANCA (AT) villa prestigiosa, 2 alloggi indipendenti di mq.130 ciascuno, giardino parco mq 2.000, libera subito, privato vende a prezzo affare. 011-733702

1/12 Valle d'Aosta

CHARVENSOD collina Aosta, nel verde, volendo mansarda, termosifoni, soggiorno, angolo cottura, camera letto, arredato, 2 balconi, cantina, box. 0347-1116647

COURMAYEUR appartamento mq.120, box, in condominio con ascensore e giardino, ottima posizione, vendo L.450milioni. Accetto permuta e lunghe dilazioni. 02-47715461

DRESSONEY ST.JEAN bilocale, finemente arredato, posto auto e cantina, privato vende. 0337-210706

SAINT VINCENT villa bifamiliare, mansardata, nuova, con giardinetti e garage, completamente arredata, vendesi. 0338-5430786

SAINT VINCENT vicinanze, rustico vendesi. 0125-960536

TORNINON villino a schiera, uni-bifamiliare, nuova costruzione, vendo a prezzo interessante Tel. ore 20 0125-252532

VALTOURNENCHE Cervinia, attico soleggiatissimo, soggiorno, 2 camere, bagno, cucinotta, terrazzo, cantina, vendesi. Tel. pasti 011-9139732

VERRES vicino casello autostrada, porzione di villa bifamiliare, 3 vani, mq.1.000 di giardino piantumato, vendesi a privati. 0339-[redacted]

1/13 Liguria

ALASSIO, [redacted] mare fabbricato indipendente ristrutturato 4 vani rientra condominio £ 370.000.000. Gabetti 019.677.307.

ALASSIO, corso Dante vista bifamiliare intero ultimo piano appartamento 100 mq grande terrazzo. Gabetti 019.677.307.

"Estate in Montagna ai 2000 mt."

STUDIO IMMOBILIARE **SESTRI[redacted]** s.n.c.

SESTRIERE, P.le Fraitova, 2/d - 0122.755137 - 0122.755488

SESTRIERE VENDESI:
Antico stupendo adiacente campo da golf e pista da sci, tra i pini, vista meravigliosa su tre fronti (NORD - OVEST - SUD), 2 posti auto, richiesta L.400milioni trattabili.

SESTRIERE VENDESI:
Appartamento mq.75 con posto auto, balcone, panoramico, soleggiato, vicino alle piste da sci, prezzo eccezionale, contattateci!!

SESTRIERE VENDESI:
Baita con 4/5 appartamenti (mono, bilo e trilocali), borgo in alta montagna, tipico, con finiture in pietra e legno, caminetto in ogni appartamento, servizio di portineria, lavanderia, sala comune, soleggiatissimo (esposizione sud - ovest), terrazzo con giardino e/o balconi.

SESTRIERE VENDESI:
MONOLOCALI da 20mq a 45mq.; da L.50milioni a L.195milioni in condominio con portineria, comodi alle piste da sci e/o campo da golf.

SESTRIERE VENDESI:
BILOCALI da 45mq a 65mq da L.180milioni a L.370milioni con posto auto e/o box auto panoramici e soleggiati, alcuni sono arredati.

SESTRIERE VENDESI:
TRILOCALI da 65mq a 140mq da L.280milioni con posto auto e/o box auto, ottime esposizioni, soleggiatissimi, parzialmente arredati.

ZONE LIMITROFE VENDESI:
- PRAGELATO - VILLARDAMOND appartamenti in baita
- ROLLIERES - SAUZE DI CESANA appartamenti in baita e baita indipendente
- THURES - SAUZE DI CESANA appartamenti in baita
- GRANGESIES - SAUZE DI CESANA appartamenti di tutte le metrature
- CHAMPLAS - SESTRIERE appartamenti in baita
- BORGATA - SESTRIERE appartamenti in condomini vicinanze alle piste da sci e in baita tipica.

SESTRIERE VENDESI: Attività commerciali (informazioni riservate)
- ABBIGLIAMENTO, prezzo interessante.
- BAR avviatissimo in posizione centrale (vicino piste da sci) con ottimo reddito.
- TABACCHERIA con ottimo giro di affari posizione privilegiata.
- GASTRONOMIA unico punto vendita in tutto il paese, posizione eccezionale, arredo e attrezzature semi nuove.

[redacted]

Avete caldo in città? Non soffrirai Venite a Sestriere! In mezzo al verde, con prati fioriti, troverete aria fresca e frizzante con attività sportive quali golf, tennis, nuoto, gite in bicicletta, fitness, passeggiate, ecc...
Disponiamo di mono, bilo, trilocali in condominio e baita.

[redacted]

Disponiamo di appartamenti mono, bilo, trilocali sia in condomini centrali che periferici e appartamenti in baita anche mansarde con finiture in pietra e legno, per locazioni settimanali, mensili, stagionali e/o annuali.

Bertin Gianni - Usseaux

[redacted]
IN TIPOLOGIE [redacted]
[redacted] **in vallata,** [redacted] **metrature**

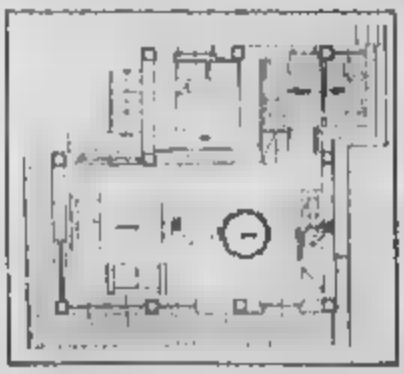

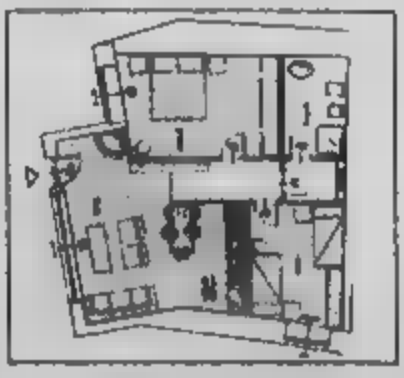

Impresa Artigiana Edile

Gianni Bertin Usseaux

Tel. ufficio 0121-83872

[redacted]

PRAGELATO zona centralissima, nuova costruzione, con alloggi di varie metrature, riscaldamento autonomo, giardino, posto [redacted]

[redacted] zona centro storico, rustico mq.700 circa.

[redacted] fraz. Traverses, imbocco Val Troncea adiacente al Parco Naturale della Val Troncea, con vista sulla [redacted] pista olimpica di fondo, rustico in via di ristrutturazione con alloggi a partire [redacted] mq.74 a mq.106, ingressi indipendenti, riscaldamento autonomo, giardino.

PRAGELATO fraz. Villardamont, con vista panoramica e sulla nuova pista olimpica [redacted] fondo, rustico in via di ristrutturazione, con alloggi a partire da mq.39 a mq.100 più cantine, box, giardino, riscaldamento autonomo.

FENESTRELLE fraz. Champ, rustico in via di ristrutturazione [redacted] alloggi a partire da mq.35 a mq.80, riscaldamento autonomo, ingressi indipendenti, cantine, box, giardino.

USSEAUX fraz. Fraisse, casa indipendente, mq.240 più sottotetto e cortile, gas, box, volendo frazionabile, affare.

Immobiliare *PINELLI*

BARDONECCHIA

appartamenti in residence finemente arredati con in massello

Senza anticipo - finanziamento totale pagabile in anni mediante locazione garantita pari all'80% delle rate del finanziamento

Prossimità impianti di risalita - piscina - pattinoire laghetto ed altre attività sportive

Una finestra privilegiata sulle Olimpiadi

Ultimi alloggi con giardini privati, ampi terrazzi, tavernetta, box auto, riscaldamento autonomo.

CAMPO SMITH:

- In nuova costruzione: trilocale arredato composto da soggiorno con angolo cottura, due mere, doppi servizi, terrazzo, posto auto coperto.
  Bilocale composto da ingresso, soggiorno con angolo cottura, camera, servizio, cantina e posto auto coperto.
  Bilocale arredato, con camino, soleggiato, grande terrazzo.
- In recente costruzione: trilocale ristrutturato parzialmente arredato, con camino, panoramico, cantina e posto auto coperto

VIA MEDAIL:

- In recente costruzione: alloggio ultimo duplex, soggiorno con angolo terrazzo, grande disimpegno, servizio, ripostigli, e posto auto;
- Quadrilocale al piano rialzato, soleggiato: ingresso, soggiorno, tre camere, cucina, servizi, balconi. Cantina e posto auto.
- Bilocale su due livelli: ingresso, soggiorno con angolo cottura, camino, camera, servizi.

BORGO VECCHIO

- In grangia ristruttura bilocale arredato, riscaldamento autonomo.

ZONA PINETA

- In grande parco condominiale appartamento duplex, ultimo piano, soggiorno con camino, due servizio, due balconi, mansardato zona living, due camere, bagno. Box auto.
- parzialmente da ristrutturare con possibilità doppio servizio, box doppio.
- Bilocale soleggiato, parzialmente arredato, due balconi, cantina.

VIALE BRAMAFAM

- Quadrilocale composto da soggiorno, cucinino, tre doppi servizi, terrazzi, piano alto soleggiato. Box auto.
- Bilocale al piano rialzato: ingresso, soggiorno, cucinino, camera e servizio, balcone ben esposto.

VIALE CAPUCCIO

- soleggiato, parzialmente arredato, soggiorno, cucinino, due camere, servizio, box auto.

ATTIVITA' COMMERCIALI

- Cedesi attività commerciali situate in zone centrali di grande afflusso nei settori ristorazione, vendita articoli regalo, videoteca, ottimo giro d'affari, trattative riservate.
- Cedesi capannone mq.410, ampio parcheggio, volendo con attrezzatura da decoratore, compresi i ponteggi.
- Cedesi presso stazione metri negozio circa 60mq., volendo soppalcabile, attualmente locato, ottimo reddito.
- Trattative riservate per cessione attività alberghiera.

INOLTRE DISPONIAMO DI APPARTAMENTI IN AFFITTO STAGIONALI E ANNUALI CENTRALI E COMODI ALLE PISTE

BEAULARD:

- Soleggiato bilocale ultimo piano con soppalco, balcone. Cantina.
- Monolocale seminterrato, arredato prezzo affare.

[illegible]

- A pochi chilometri da Bardonecchia grangia parzialmente da ristrutturare libera quattro lati disposta su più livelli, volendo divisibile in più unità abitative.

PUY:

- Nei dintorni di Bardonecchia disponiamo di grange da ristrutturare immerse nel verde.

OULX:

- Si prenotano villette unifamiliari in Oulx e in regione Gad, disposte su due livelli oltre piano interrato, giardini privati, tavernette, box auto.

SAUZE D'OULX:

- Prestigioso appartamento piano alto volendo divisibile. Salone con e angolo bar, tre mere, doppi servizi, che dominano il valle, cantina, ski box, box doppio.

BARDONECCHIA

Via Medail 75 - Tel. 0122.907654 - Fax 0122.907221

ANTICHE BORGATE ALLEVÈ e VILLARDAMOND

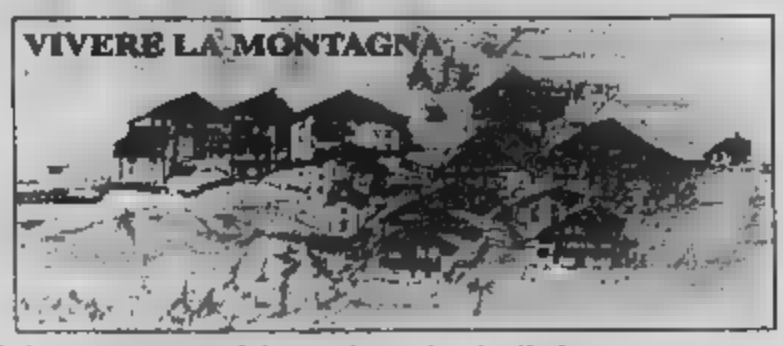

Il percorso dalla strada statale 23, interamente asfaltato vi condurrà alle borgate, [redacted] troverete piacevoli **baite** formate da alloggi, **mono-bi-trilocali** costruiti [redacted] materiali rustici di pregio, completi di caminetto, riscaldamento autonomo a gas metano, posti auto coperti.

Consegna [redacted] **o** [redacted] **programmare** [redacted] **prezzi** [redacted] **tra i 3 e** [redacted] **milioni** [redacted] **mq.**

Per appuntamenti e visite troverete il nostro personale sul posto **in** [redacted] **i giorni** presso la nostra locanda-ristorante-bar **in Borgata Allevè.**

VENDITA DIRETTA
da parte della proprietà

SOCIETÀ SANTOS s.r.l.
0122.741108 - 0348.7365170

ALBENGA (SV) [redacted]ale lavoisio, sul mare, vero affare, vendo [redacted] 552121

ALBENGA Lasignano pochi minuti mare bilocale nuovo arredato posto auto piscina £ 158.000.000 Gabetti 019 877 307

ANDORA Capo Mimosa [redacted] villaggio sul mare, piscine, tennis, trilocali, 2 bagni, terrazzo abitabile, vista eccezionale vendo Trattative private 011-6011464

BORGHETTO S.SPIRITO alloggio signorile, ingresso, ripostiglio, terrazzo, cucina, salone, bagno, camera letto, box auto, vendo. Trattative private 011-655632

CALIZZANO (SV) mezz'ora dal mare, comodissimo, fresco nel verde 1°piano di villetta bifamiliare, mq 120, termoautonomo, garage, cantina, giardino, L.280milioni 018-79368

CERIALE (SV) bilocale vicino parco acquatico, ampio terrazzo e posto auto numerato, vendesi solo a privati 0333-2889051

CINQUE TERRE Rio Maggiore (SP) pochi minuti spiaggia, casetta tipiano, cotture, pranzo, camera, piccolo giardino, vende L 48milioni 0187-867167

CIPRESSA (IM) stupenda vista mare, soggiorno, 3 camere, cucina, bagno, 2 balconi, ampio terrazzo, termoautonomo, vendo L 235milioni 0123-96498 0184-44343

COLLE DI NAVA, posizione incantevole panorama villa [redacted] splendido [redacted] all'inglese 6 000 mq. Gabetti 019.877.307

DIANO MARINA (IM) alloggio mq.100 vendesi. Tel pasti 0183-494918 0338-2194818

DIANO [redacted] (IM) mt 150 dal [redacted] mare soggiorno, cucinotta, ingresso, bagno, ripostiglio, 2 balconi, cantina, 1°piano con ascensore, vendo 0368-3668688

DOLCEACQUA (IM) nei caratteristici carruggi sotto Castello, perfettamente ristrutturato e arredato elegantemente, mq 100, vendo L 200milioni 011-3856194 0184-206500

FINALE LIGURE monolocale mq 16 che da deposito si presta ideo abitabile, angolo cottura, bagno, 6 posti letto, vendo 0338-8757609

FINALE LIGURE, 50 metri mare palazzo storico esclusivo appartamento piano nobile 120 mq Gabetti 019 877 307

FINALE LIGURE, San Bernardino esclusiva villa di charme vista mare completa giardino piscina. Gabetti 019 877 307

FINALE S.BERNARDINO (SV) mare e monti, in residence servizi, trilocale con terrazza, splendida vista, vendo L 254milioni [redacted] Trattative private 0329 223744

FINALE/SAN BERNARDINO (SV) vista mare, soggiorno, angolo cottura, bagno, camere, 2 terrazzi, posto auto, cantina, vendo a L 220milioni 011-7790775

LAIGUEGLIA (SV) quadrilocale mq 90, 2 servizi, vista mare, giardino esclusivo, posizione tranquilla, vendo a privati L 4[redacted] spese allo 011-[redacted] 480087

LIGURIA San Lorenzo vista mare 800 metri dalla spiaggia, mq 100 alloggio [redacted] terreno giardino £ 280.000.[redacted] Tel 0338 970 7577 oppure 0124 510 054

LOANO (SV) monolocale arredato nuovo, immerso nel verde della collina, vista mare a km 1, vendo a L 170milioni. 019-667115

LOANO, centrale 100 metri mare bilocale ristrutturato nuovo termoautonomo aria condizionata 98 000 000. Gabetti 019 877 307.

MOLI (SV) terreno edificabile a Km 1.200 dalla spiaggia, vendo a L.150milioni trattabili. 011-9423614

MOLI, posizione dominante immersa nella pineta prestigiosa villa vista mare panoramica. Finiture eccezionali [redacted] 019 877 307

OSPEDALETTI (IM) fronte mare, ingresso, cucinotta, soggiorno, camera, bagno, in ordine, soleggiato, tranquillo, vista mare e monti, privato vende 0347-7237629

OSPEDALETTI (IM) in residence, alloggio di ingresso, camera letto, cucina, bagno, terrazzo vista mare, garage, parchi, tennis, piscina, vendo 0184-661785

OSPEDALETTI (IM) villa prestigiosa, 4 vani, bisservizi, finiture extra lusso, giardino mq 500, terrazzo mq.200, vista panoramica, vendo. 0333-2188193

PIETRA LIGURE (SV) V.le Repubblica, alloggio di ingresso, ampia camera, soggiorno, cucinino, bagno, parcheggio cond., box, vendesi. Tel 19-21 0348-7408874

PIETRA LIGURE (SV) signorile, mt 100 mare, angolare, vista mare, mq 60, mq 30 terrazzo, giardino, p.auto, L.460milioni Tel serali 011-355832

PORTO MAURIZIO (IM) monolocale accuratamente ristrutturato, casa antica, privato vende a privato. 011-5176807

RAPALLO (GE) attico mansardato, 3 terrazze, vista mare, ingresso, soggiorno, cucinotta, camera letto, ripostiglio, bagni, vendo 011-6208209 0184-669566

RIVA LIGURE (IM) Arma di Taggia, mt 200 mare, alloggio di ingresso, 2 camere, cucina abitabile, bagno, box mq 30 circa, ristrutturato, L 220milioni 0330-689529

S.MARTOLOMEO MARE (IM) alloggio di ingresso, ampio soggiorno, angolo cotture, 2 camere bagno, cortile, giardino privato, vendo 011-9625878

SANREMO (IM) C.Inglesi, 5 minuti mare, delizioso bilocale mq 32, 2 ampi balconi, ascensore, cantina, posto auto, vendo L 180milioni 0335-5417256 0330-6367388

SANREMO (IM) appartamento zona Foce, ingresso, 2 camere, sala, cucina, bagno, 2 ripostigli, ottimo stato, vendesi a L.420milioni 0330-2715823

SANREMO (IM) città vecchia, alloggio arredato, salone vista mare, 2 camere, cucina, bagno, termoautonomo, ristrutturato, cantina, vendesi 011-9592567

SANREMO (IM) vicinanze Casino', alloggio mq 70 completamente ristrutturato a nuovo, vendesi a L 270milioni 011-9605378 0338-[redacted]

VENTIMIGLIA (IM) Nervia, perfetto, mt.200 mare, 3°p ascensore, terrazzo, soggiorno, camera, cucina, bagno, termoautonomo, L 250milioni, garage L 20milioni [redacted] 384889 0347-4156026

VENTIMIGLIA (IM) in villetta soleggiata, alloggio recente costruzione ingresso, soggiorno, cucina, 2 camere [redacted] posto auto, terreno, vendo [redacted]

PK publikompass
Per la pubblicità su tuttoaffari
10126 TORINO Corso M. d'Azeglio 60
Tel. (011) 666 5322

1.14 [redacted]

ABRUZZI Francavilla al Mare (TE) villetta a schiera vicino al mare, L 220milioni 011-3184375 0330-2833006

CALABRIA Reggendi (RC) km.14 dal mare, casa in centro paese, vendesi 011-725861

CALABRIA Scalea (CS) monolloggio di 2 camere, angolo cotture, bagno, balcone, a mt 400 dal mare, vendesi 011-9067087

CALABRIA Scalea (CS) alloggio di cucina, camera, bagno, ampio terrazzo, arredato, vendo a prezzo interessante 011-4154211

CALABRIA Scalea (CS) alloggio, posizione stupenda, 2 camere, salottino, cotture, bagno, terrazzo mq 15, L.45milioni a partirsi con auto 0338-5754951

CALABRIA Schiavonea Congiano Calabro (CS) appartamento mt.50 mare con vista, arredato, 6 posti letto, nuovo in finizione, mq 85, ascensore, L.135milioni 011-3472724

CAMPANIA Ischia (NA) bilocale 6 posti, residence, piscine termali, multiproprietà affiliata RCI scambi mondiali, periodo 20/3 - 5/4, vendo a L.12milioni Sera 011-9811821

LAGO DI COMO mt 600 sopra Menaggio, casetta di 3 camere, ristrutturata, vendo, vero affare. Tel pasti 0344-31138

LAZIO Cassino (FR) vicino Fiat, a 20 minuti dal mare, casa singola, ristrutturata, mq.30 000 terreno, vendesi a prezzo da concordare 011-758811

MARCHE Lago S.Tommaso Fermo (AP) mt 100 mare recente bilocale arredato, ingresso, servizi, terrazzino, 2 aria, soleggiato, vendo L.75milioni 011-9040747

MARCHE Senigallia (AN) villetta con vista mare posto auto, arredata, vendesi 0338-4903090

PUGLIA Cengonda (FG) alloggio mq 190 vendesi 011-236118 0330-456361

PUGLIA Gallipoli (LE) casa mq 130, terreno, ulivi, trullo, recinzione, acqua, luce, fronte strada, vendo per trasferimento a prezzo molto vero. 0347-7438620

PUGLIA Leuca (LE) Lido Marini, monolocale arredato, 4 posti letto, giardino, sul mare, privato vende 0368-7464730 011-6964084

PUGLIA Manfredonia (FG) alloggio [redacted] vendesi. 011-236118 0330-456361

PUGLIA S.Vito dei Normanni (BR) villa unifamiliare, mq 180, tutta su 1 piano, mq.7000 frutteto, tutto cintato, vendo. Acquisto permuta e lunghe dilazioni 02-47715483

PUGLIA Sava (TA) terreno edificabile, oliveto e frutteto, vendo L 10milioni 011-3082040

PUGLIA vicinanze Porto Cesareo (LE) mq 22 000 terreno irriguo, casa colonica mq 190, con rustico, luce ed acqua, vendo a L.60milioni trattabili. 0830-565030

SARDEGNA Costa Rei (CA) villetta 3 locali, tutti i servizi, posto auto, giardino, veranda, vendo. 011-9087251

SARDEGNA Bosari zona centrale, casa indipendente, arredata, nuova, cantina, camerata, soggiorno, cucina, bagno, progetto per sopraelevazione, L.130milioni 0347-1830885

SARDEGNA Bitonno (SS) casa di 4 camere, soggiorno, cucina, doppi servizi, ampio giardino, panoramica sul mare, vendo 078-369250

SARDEGNA Tonara' Arbatax (NU) appartamento mq 70, vicino mare, vendo. 0782-82127 0338-7558745

SARDEGNA presso Palau (SS) in complesso residenziale sul mare, bilocale con giardinetto a posto auto vendo a L.160milioni. 011-904[redacted]

SICILIA Favignana (TP) Isola Egadi, [redacted] con servizi, ottima posizione, vicino al mare, costruzione del '90, vendesi Tel serali 011-9136601 - ufficio 011-6962874

SICILIA Sciacca (AG) terreno mq 45.000, per campeggio, progetto approvato, confinante mare, vendesi Finanziamento a fondo perduto 011-9860477

SICILIA Scicli (RG) villetta libera 4 lati, 1 minuto dalla spiaggia, giardinetto e terrazzo, mq 300 circa totali, vendesi 011-378486

TOSCANA San Vincenzo (LI) in residence con piscina, bilocale con terrazzo vista mare, posto auto coperto, vendo a L.240milioni 0368-212220

TOSCANA campagna Maremma (GR) vicinanze Golfo Follonica, casolare isolato, con giardino, privato vende 0585-30345

TRENTINO Madonna di Campiglio (TN) mansarda in residence, vendo a prezzo di realizzo con possibilità scambi in tutto il mondo 011-4156668

UMBRIA Amelia (TR) prestigioso alloggio in antico palazzo ristrutturato, salone mq.50 con affreschi a camino d'autore, cantina, servizi, privato vende 0743-48383

VENETO VENEZIA prestigiosa multiproprietà con scambio a maggio in tutto il mondo, vendo a prezzo interessante 0328-2183756

1.15 [redacted]

CAGNES SUR MER salone doppio con terrazzo fronte mare, 2 camere, cucina abitabile, bisservizi, box, vendesi 0033-493144820

CANNES bilocale mq 62, cucina e bisservizi attrezzati, 2 terrazzini, bella vista mare e colline, cantina, posto auto vendesi Serali 011-8194947

CAP MARTIN in lussuoso complesso con ampio parco e piscina prestigioso soggiorno 2 camere cucina bisservizi, terrazza vista mare a Monaco/Carlo, garage posto auto FF 3.000.000 Tel 0336 571 4578

COSTA AZZURRA appartamento con terrazzo, box, vista mare, molto bello, causa trasferimento vendesi. Tel serali 0338-8000979

MANDELIEU villa arredata, 3 camere letto, bagno, salone con caminetto, cucina, veranda, piscina privata, mq 2 200 terreno, L.480milioni 0348-5830208

MENTONE monolocale fronte mare, cucina, servizi, 3°piano, grandi finestre, molto luminoso, vendo. 011-8471888

NIZZA 2 alloggi vicino [redacted] e mare, vendesi 0033-615770830 [redacted] 169052

NIZZA centro, nuova costruzione tranquilla, vicino mare e Negresco, camera, soggiorno, cucina, terrazza, garage, 5½, 2 aria, vendo Pasti serali 0173-211278 0338-7568635

NIZZA monolocale vicino Negresco e mare, vendesi 011-638235

ROQUEBRUNE monolocale 5°piano, in bel palazzo, vista mare, cucina arredata, balcone, cantina, parcheggio coperto, vendesi a L.140milioni 0338-8433473

ROQUEBRUNE vicino mare, trilocale vendesi 049-3285938

1.16 [redacted]

CORSICA Ghisonaccia, alloggio arredato, 4 posti letto, tutti i confort, direttamente sul mare, vendesi Tel. serali 011-6964470

FRANCIA Briançon, studio 4 posti letto, balcone, ski-box, vicinanza piste, ottima posizione, mq 30, vendesi 0333-4703922

FRANCIA Modane, bel trilocale, mq 60, doppi servizi, cucina att[redacted] ristrutturazione, ideale 2°casa, vendesi 011-6690237

IBIZA delizioso bilocale, splendida vista mare, arredato, tutti confort, in residence con piscina parking privato, bar, tennis, ristorante, vendo 0124-609120 0124-609180

SPAGNA Costa del Sol Andalucia Granada, località con sole tutto l'anno, mt.500 mare, villa a schiera, garage, giardino, piscina, barbecue, vendo 011-3868770

2 APPARTAMENTI, VILLE, CASCINE, TERRENI acquisto

2/1 [redacted]

CENTRO alloggio da ristrutturare, ultimo piano, anche inizio piano, pur mansarda, acquisto. 011-396814

CENTRO attico con grande terrazzo, salone, camere, servizi e garage, cerco in acquisto. 0336-6042206

CROCETTA alloggio di salone, 2 camere, cucina abitabile e doppi servizi, cerco in acquisto 011-500401

FRECCOLLINA D CROCETTA appartamento mq 60/70, ottimo stato, no piano rialzato, privato cerca in acquisto. Pagamento contanti. 011-537157

FRECCOLLINA casetta o rustico, acquisto max spesa L.280milioni. 011-[redacted]

TORINO casetta o villetta, acquisto, massimo L.230milioni 011-9969201

2.2 [redacted]

BORGO VITTORIA appartamento di 2/3 camere, salone, terrazzo, ultimo piano, acquisto 011-257353

BORGO VITTORIA alloggio di camera, cucina, bagno, sottotetto, acquisto a prezzo modico. 011-9148150 011-2202388

CERIANO VIA Tesorieri, alloggio di 2 camere, cucina, servizi, piano alto, privato ed quota di privato Tel pasti 011-6968118

MORO alloggio mq 60 circa, acquisto preferibilmente arredato e libero. 0336-8231009

COMPRI OGGI PAGHI NEL 2001

SENZA INTERESSI

Camera da letto moderna come foto, si noti la particolare testata del letto.
Lire 1.[redacted]

Parete soggiorno in finto ciliegio delle linee essenziali con ottime capacità contenitive. Come foto, misure cm 270x48xH218
Lire [redacted]

ORARIO APERTURA
Lunedì 15.00 - 19.30
Martedì, Mercoledì, Giovedì, Venerdì
9.30 - 12.30
15.00 - 19.30
Sabato Orario continuato
9.30 - 19.30
CHIUSO Domenica e lunedì mattina

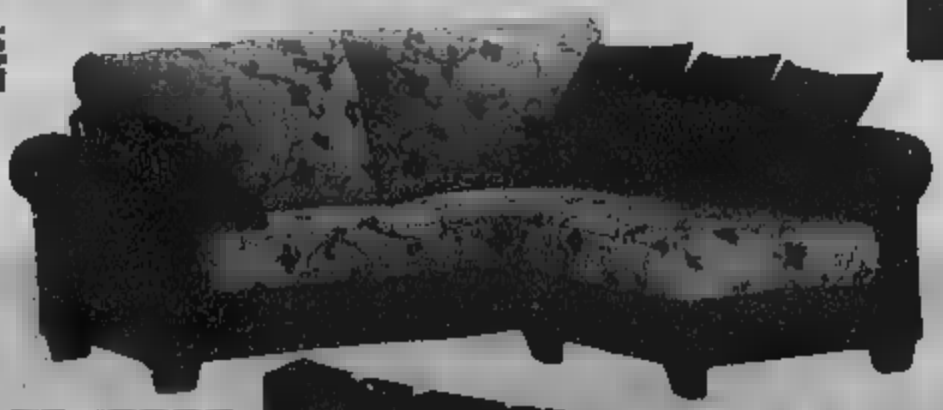

SIAMO APERTI TUTTO IL MESE DI AGOSTO

▲ Convertito a ponte con secondo letto comprensivo di 2 reti, disponibile in altri colori.
Lire 999.000*

Divano angolare come foto, misure cm 196x180
Lire [redacted]

MONTEGRANDE

* I PREZZI SI INTENDONO IVA ESCLUSA.

CENTRALE RIVALTA
Via Giaveno 44 - Tel. 011/9003361

NUOVA FILIALE TORINO
C.so Grosseto 18 - Tel. 011/9003361

PIANELLA alloggio di mq.80/90, anche l'intero senza accessori, parchi dotati tranquilla, cercasi in acquisto. Tel. pasti 011-4346802

SAN DONATO in villa, alloggio mq 75, disposto su piccolo 0338-4[illegible]

TORINO NORD terreno con fm/4 edificabile, centro in acquisto. 0349-8[illegible]

2.3 Torino Est

BOLOGNA VIA zona C.Novara, alloggio mq 80/100, primo piano ascensore in acquisto. Offrisono ragione, pagamento contanti 011-8476438

REGAIDENGO PIAZZA zona, alloggio di ingresso cucina, tinello, camera, primo piano acquisto 0343-4[illegible]

VANCHIGLIA prevalentemente tranquilla di Corso San Maurizio alloggio anche l'intero senza accessorio, mq 65 circa, acquisto 011-4346802

2.4 Torino Sud

MIRAFIORI SANTA RITA casetta indipendente con box, privato acquisto con pagamento in contanti 011-3114100

[illegible] alloggio di camera tinello cercasi in acquisto 011-3[illegible]

NIZZA MILLEFONTI o zona limitrofa, alloggio di 1/2 camere, libero, [illegible] possibilmente ultimo piano, privato [illegible] 011-3113018

2.5 Torino Ovest

OVEST casetta autonoma possibilmente indipendente alloggio, camera e tinello, privato acquisto per proprietà [illegible] 011-[illegible]

SANTA RITA MIRAFIORI casetta indipendente con box privato disposto con pagamento in contanti. 011-3114100

2.6 Prima Cintura Est

PRIMA CINTURA BUONVICINI o provincia casetta autonoma possibilmente indipendente camera e tinello, privato acquisto per proprietà 0338-4048027

2.9 Prima Cintura Ovest

GRUGLIASCO o Collegno, giovane coppia di sposi cercano alloggio mq 80/90 in acquisto Tel serali 011-4[illegible]

PRIMA CINTURA BUONVICINI o provincia, casetta autonoma possibilmente indipendente camera e tinello, privato acquisto per proprietà 0338-4048027

2.10 Semprio Chieri e Provincia

BASSO CANAVESE comune di Mercenasco a limitrofi casa indipendente su 4 lati, piano terreno, subito abitabile mq.80, cappa circa in acquisto. 0347-9630070

[illegible] Nole, S.Maurizio, C.ve, alloggio in mansarda, 1/2 camere, cucina, [illegible] in acquisto Trattative private. [illegible]

CIRIÈ o dintorni casetta [illegible] ristrutturare, cercasi in acquisto [illegible] con piccolo terreno. Tel pasti 011-921250

[illegible] a dintorni rustici o [illegible] possibilmente con terreno circostante, cercasi in acquisto Trattative solo con privati 0330-710846

CIRIÈ o dint[illegible] vari cascinali in acquisto. 011-[illegible]

KM.30 DA TORINO (massimo) zona pianeggiante cascina con terreno, cercasi in acquisto 011-9925186

ORBASSANO centro casetta, rustico o alloggio anche da ristrutturare, cerco in acquisto Tel serali 011-9019431

RIVOLI ALPIGNANO Cavallero e limitrofe terreno edificabile per villette o casette, conferenza progetto acquisto 0338-1006057

RIVOLI ALPIGNANO e limitrofe villa unifamiliare o casetta acquisto. 011-9546717

2.11 Piemonte

[illegible] PIEMONTE (CN) monolocale o bilocale centralissimo, in grande condominio no piano rialzato, acquisto, pagamento immediato 011-6066861

2.12 Valle d'Aosta

VALLE D'AOSTA alloggio mono e bilocale, ben esposto, cer[illegible] zona, in zona soleggiata, vicino impianti, acquisto da privati. 011-9664432 0347-5487215

2.13 Liguria

LOANO (SV) Finale Ligure o Pietra Ligure alloggio vicino al mare, anche d'epoca o da ristrutturare, acquisto a modico prezzo. 011-348779

NOLI (SV) e zone limitrofe, bilocale con posto auto, vicinanze mare, acquisto in contanti Tel serali 011-9100662

SANREMO (IM) vicinanze di camere, cucina sala bagno, ristrutturato autonomo, acquisto spese massime L. 130milioni Tel pasti 011-6066860

COLORIFICIO PIZZARDI

PRESSO IL COLORIFICIO PIZZARDI
E' SUFFICIENTE PORTARE UNA FOTOGRAFIA
DELLA TUA CASA.
DI CIO' CHE VORRESTI DIPINGERE (INTERNO O ESTERNO)
E GRAZIE AD UNA ELABORAZIONE AL COMPUTER
POTRAI VEDERLA DIPINTA NEL COLORE CHE SCEGLIERAI
[illegible] DECORATIVO CHE' PIU' TI PIACEREBBE.
FAREMO IL COLORE NEL PRODOTTO
PIU' APPROPRIATO E NELLA QUANTITA' DESIDERATA.

VIA ADRIANO 28 - 10064 TORRE PELLICE (TO)
FAX TEL. 0121/953379

E-mail: colorificiopizzardi@libero.it
Internet: http://www.colorificiopizzardi.it

3 APPARTAMENTI, VILLE, CASCINE, TERRENI

Affitto offerta

3.1 Torino Centro e Collina

AVIGNALE VIA zona Palazzo Nuovo, ristrutt. 3 posti letto su seggiolino, affitto dal 1 settembre L. 810.000 spese comprese 0330-8379088

BRICCA VIA zona prestigiosa, alloggio di ingresso cucina, soggiorno, 2 camere, bagno, camera, riscaldamento autonomo affittiamo L.800.000 0336-8[illegible]

CENTRO STORICO bella mansarda mq 50, condizionatore, accessori, parlante, ascensore, privato affitto L.1milione mensili 011-4366931 011-4366874

CROCETTA alloggio arredato, di camera, ingresso, bagno, angolo cottura, ripostiglio, cantina, affittasi 011-3191878

CROCETTA zona tranquilla piano rialzato 2 camere tinello cucina bagno, arredato, affittasi a studente non residente, uso transitorio o vacanze 0348-6646[illegible]

POLITECNICO in zona, camera arredata indipendente affitto a studente 011-4332908

POLITECNICO vicinanze alloggio di 3 camere, cucina abitabile servizi, arredato, affitto da settembre a studenti non residenti Tel serali 011-837/256

PORTA NUOVA (Ai) lunga camera arredata a tabellaria priv. riscaldamento, non residente No uso cucina, L. 380.000 mensili comprese spese. Cauzione L.100.000. 011-4666741

S.MAURIZIO C.SE [illegible] arredato ristrutturato, angolo cottura, servizi, uso 2 abitazione affittasi. Tel pasti 011-4621346

3.2 Torino Nord

BORGO VITTORIA alloggio molto spazioso, casa decorosa, camere cucina servizi, affitto a referenziati 0330-118875

MADONNA DI CAMPAGNA alloggio di tinello, cucinino 2 camere servizi, cantina, privato affitto a referenziati. 011-8671014

PIANELLA alloggio mansarda 2 camere cucina bagno 1° piano affitto a L. 600.000 spese comprese 011-4373161

PEYRON VIA alloggio semiarredato, mobili buttati, 2 balconi, angolo cottura, bagno, affitto dal 1° agosto a studenti o impiegati 011-532909

STADIO DELLE ALPI cercasi studente o lavoratore per condivisione spese alloggio arredato 4 camere cucina, bagno 011-4667786

TABACHI CORSO zona Martinetto casa signorile con custodia, esterna 2 camere, doppi servizi affittasi 011-4[illegible]

VARESE CORSO adiacenze appartamento parte ristrut. anche uso ufficio. Ingresso 2 camere cucina, sala, bagno, ampio terrazzo, affitto Pasti 011-9456404

3.3 Torino Est

AURORA zona arredato ingresso cucina, doppi servizi, soggiorno 2 camere, ripostiglio, riscaldamento, libero subito affitto L. 1.300.000 mensili 0330-4636446

BARCA affitto camere in condominio L.300.000 Tel ore 10/13 - 18/22 011-2720872

BARRIERA MILANO C.O Cosenza, ingresso tinello, camere arredabile con cucina e servizio completo vitrifrio, affitto uso pied-a-terre L.480.000 0338-6711383

BARRIERA MILANO posto letto in camera arredabile, affitto a persona sola, in trattativa, riscaldamento condizionato presso abitazione privata. No cucina 011-2082338

CIGNA VIA monolocale mansardato con doccia e lavello arredato, affittasi uso pied-a-terre o perito d'appoggio. No abitazione 0347-7441713

CRISPI PIAZZA monolocale, camera, angolo cottura servizio con antibagno non arredato privato affitto 0338-6456064

FRANCILLO VIA zona notevole ristrutturata, libero subito 3 camere e servizi affitto a residenti a L.800.000 mensili più spese. Pasti 011-3086797

PALAZZO NUOVO adiacente, cercasi ragazza per condividere alloggio in camera singola L.270.000 mensili comprese spese condominiali e di riscaldamento 0330-8354875

REGINA CORSO Vittorio Via Livorno, bella monocamera, cucina, bagno, balcone, affitto a persona sola. 011-487488

VERCELLI CORSO monolocale arredato, 1° piano, affittasi uso pied-a-terre L.600.000 mensili 011-8114[illegible]

3.4 Torino Sud

BENGASI PIAZZA zona, ben arredato, 2° piano, 2 ass. 2 balconi, camere, tinello, cucina, bagno, cantina, affittasi. Riferirsi dimostrativi 011-442484

LINGOTTO FIERE Via Genova alloggio in condivisione con 1/2 universitarie Centrale arredato affittasi dal 1° settembre disponibilità immediata 011-6570368 0173-221820

MIRAFIORI SUD 40anni referenziata cerca ragazza per condivisione appartamento da lunedì a venerdì. L.330.000 comprese spese, più bollette uso magazzino 011-3813164

PIO VII VIA C.Trucco, in signorile condominio, alloggio elegantemente arredato, affitto affitta camera cucina bagno affitto a persona sola [illegible]

ADRIANO PIAZZA signorile, ottima camera cucina, servizi, ingresso, 2° piano, affittasi. Tel. ufficio 011-601531

ADRIANO PIAZZA signorile, ottima, cucina, tinello, servizi, ingresso, 2° piano, mq 110 affittasi 0330-412589

BALTIMORA VIA alloggio di camera, soggiorno cucinotto affittasi in condivisione con signora pensionata a studentessa o impiegata [illegible] Sera 011-4111[illegible]

BORGONE VIA angolo V.Frejus, Ospedale Martini affitto 4°p., no ascensore 2 camere, cucina, servizi, terrazzo arredato, libero settembre affitto. 011-[illegible]

FRANCI CORSO camera con bagno, regolarmente condizionata, affittasi a L.450.000 0330-2730[illegible]

MARBIANA PIAZZA zona, alloggio arredato, affitto a non residenti Vs tranquillità 011-727[illegible]

MONTECUCCO CORSO arredato 2 camere, tinello, cucina, bagno, balcone, libero da agosto, affittasi 0330-707481

RICALDONE VIA, zona ottima arredata, mq 100, valendo posto auto affitto a non residenti o privati. 0336-3229107

SAN PAOLO Via Bagnolo, soleggiata, tinello, cucinina, bagno, affittasi 011-6[illegible]

SANTA RITA casa decorosa, alloggio di camera, tinello, servizi 5° piano completamente ristrutturato affitto a referenziati preferibile studenti 011-3114642

SANTA RITA semiattico arredato, mq 100, valendo posto auto affitto a non residenti privati 011-6046525

7 Prima Cintura Est

PECETTO alloggio semiarredato in villa affitto uso villeggiatura e non residenti Tel pasti 011-8606684

PECETTO porzione di villa bifamiliare, mq 400 compresovi affitto a L.2.400.000 annuali 0330-5408721 0330-5408722

PINO TORINESE alloggio in villa signorile con giardino zona Osservatorio soggiorno, 2 camere bagno, tinello affittasi a privati 011-7790775

SETTIMO TORINESE semiarredato, 4 vani, in villa con giardino uso villeggiatura o abitazione piano rialzato affittasi Tel dopo ore 16 0330-8166398

8 Prima Cintura Ovest

BONCALIERI 2° piano alloggio ingresso, camere, tinello, cucinino bagno ripostiglio, balcone, veranda, vendesi causa trasferimento, trattative private 011-8861583 011-8[illegible]

BONCALIERI monolocale arredato, affittasi a L.450.000 più spese 011-6400677

9 Provincia Chieri e Provincia

ARBANCA monolocale ristrutturato a lunedì, 2° piano, affittasi. Tel pasti 011-9[illegible]

ALPIGNANO in villa bifamiliare, alloggio mq.130 affitto, lavanderia, garage, affitto 0347-2[illegible]

AVIGLIANA in villa indipendente, alloggio arredabile, camere, soggiorno, servizi, posto auto zona laghi affitto uso transitorio 0330-3794205

AVIGLIANA vicinanze, monolocale arredato, posto auto, cortile, terrazzo, affitto a 2 persone uso pied-a-terre o week-end L.350.000 mensili 011-8[illegible]14

AVIGLIANA vicinanze, alloggio arredato, camere, cucina, servizi, riscaldamento autonomo, affitto 2 persone per uso week-end o pied-a-terre L.380.000 mensili 011-[illegible]14

BARBANIA in cascina ristrutturata, alloggio di 2 camere, servizi, piccolo giardino, affitto dopo estate a L.450.000 Cedo 3° casa uso turistico 011-3[illegible]54

BARDONECCHIA V.Medail, monolocale arredato 4 posti letto grande terrazzo, affitto a L.460.000 in settembre. Disponibile stagione invernale 011-3[illegible]

BARDONECCHIA Via Montello, alloggio per 3 persone ristrutturato, lavatrice, garage, accessorio, riaperto confortevole condominio, affittasi Ufficio 011-727582

BARDONECCHIA alloggio centrale balcone giardino, affitto 0347-3434835 0122-[illegible]

BARDONECCHIA alloggio di 2 camere, soggiorno cucina, servizi, arredato, affitto di 1 camera soggiorno cucinino servizi arredato affittasi 0122-[illegible]

BARDONECCHIA bilocale ben arredato, in elegante condominio affittasi anche per 15 giorni 0348-4357314

BARDONECCHIA bilocale panoramico, giardino condominiale, posto auto, affittasi fel pasti 011-[illegible]

BARDONECCHIA in palazzina, alloggio ben arredato ogni comfort, garage, giardino, affittasi periodicamente Pasti serali 0173-211278 0330-[illegible]

BARDONECCHIA mini alloggio, pulito i contatti buona posizione per metraggio contratto affitto a prezzo interessante Dopo h 21 0122-31428 0122-622444

BARDONECCHIA prestigiosa, mq 156, salone (camino) 3 camere, cucina, 2 bagni 3 ripostigli, ripostiglio, terrazzo bilocale giardino, posto auto affitto 0349-2700878

BARDONECCHIA bilocale ristrutturato, giardino, posto auto privato, affitto settimanalmente agosto. 0330-[illegible]

BARDONECCHIA villa bifamiliare con giardino affittasi agosto e mese successivi. 011-[illegible]434 0336-[illegible]

BARGE VALLE SUSA monolocale arredato, ristrutturato uso pied-a-terre o temporale, affittasi a referenziati Tel pasti 011-6360377

BRIANÇA bilocale arredato, 6 posti letto, balcone affittasi mese di agosto Cedesi garage 011-9601720

BORGO PELLICE alloggio da 2/4 posti letto, con giardino, affitto settimanalmente o mensilmente 0121-9[illegible]

BORGOMERO alloggio in palazzina, 2 camere, servizi, ristrutturato, affitto a disposizione L.460.000 più spese. Libero da settembre 011-9[illegible]

CANAVESE alloggio arredato 2 camere, cucina, soggiorno, bagno, terrazzo, affitto come seconda casa 0124-[illegible]517

CANTORIA alloggio arredato, zona centrale, 2 vani e servizi, tutti i comfort, affitto settimanale L.800.000 a settimanale uso villeggiatura. Tel. 0123-63304

CARIGNANO fronte SS La Loggia Carignano, terreno di mq 8.300 circa, villetta recintato, con pozzetto ed acqua, adatto abitazione, cam. affitto. 011-477080 0330-4388434

CARMAGNOLA in trattativa, alloggio arredato, affitto uso a referenziati non residenti 011-9771809 0349-7948314

CASALBORGONE antica cascina, alloggio nuovo, termoautonomo, cucina con camino, 2 camere, parcheggio interno, no cani, affitto a L.500.000 mensili. Pasti 0141-408171

CASTAGNETO PO villa uni-bifamiliare, con giardino recintato, panoramica su Torino, privato affitta 0347-5867835

CASTEL DEL BOSCO Pinerolo, alloggio 4 posti letto, affitto mesi estivi. Tel serali 011-9015253

CESANA TORINESE centro, monolocale 4 posti letto, affittasi agosto e settembre anche 15 gg. Tel serali 011-710253

CHIALAMBERTO 2 alloggi di 1/2 camere, 3/4 posti letto servizi, affittasi agosto e settembre 0123-508743

CHIOMONTE Vallone, mq 750 monolocale, cucinino, terrazza, servizi 2 letti, altro 3/3 letti e altro 2 letti + cantina privata affitta 011-634163 0330-2731730

CHIOMONTE arredato, alloggio di 2 camere e servizi affittasi giugno e settembre a tutto Fabre 011-4331665

CHIVASSO alloggio vicino ospedale, mq.110, 3 camere cucina, soggiorno, ripostiglio servizi camere, affittasi L.[illegible] Libero da ottobre 0347-4634087

CHIVASSO zona Vitali, alloggio mq 130, affittasi anche per uso ufficio a L.1.200.000 mensili 0347-5601721

COAZZOLO camere, cucina, bagno, affitto agosto e settembre L.350.000 complessivi 0123-43248

COLLEGNO Pagna Margherita, C.so Francia, alloggio 2 camere, tinello, cucinino, servizi, arredabile, affittasi uso temporaneo 011-9573080 0336-6[illegible]

PERRIERE alloggio di 2 camere, cucina servizi con garage, affittasi 011-9681443

PERRIERE centro paese alloggio in palazzina nuova, 4 posti letto, arredo tipico, giardino, posto auto, affitto stagione estiva 0333-3661792

QUASSINO TORINESE alloggio di nuova costruzione, camere sala, cucina ingresso, bagno, balcone, riscaldamento autonomo, cantina, box affittasi 0347-2324363 011-9600883

QUERIOLE DI RIVALTA posizione di tranquillità recente costruzione, ampio monolocale, ottima rifinitura, giardino indipendente, affitto L.3milioni Pasti 011-9646794

QUIGO DI PRALI bellissimo e spazioso monolocale arredato nuovo, 4 posti letto, affitto

ELETTROVOLT Service

PREVENTIVI GRATUITI SU:
Impianti elettrici
A NORMA DI LEGGE 46/90
Civili ed Industriali,
impianti citofoni,
impianti d'antifurto
con e senza filo,
manutenzioni.
assistenza clienti
24 ore su 24

SCONTI AI LETTORI TUTTOAFFARI 20% SU IMPIANTI 30% SU INTERVENTI

PROMOZIONE ESTATE 2000 CITOFONO SENZA FILI novità L. 1.300.000 + I.V.A.

Corso Piave, 8 - 10064 PINEROLO (TO)
Tel. 0329.2173316 24 ore su 24

I.C.D. S.R.L.
COSTRUZIONI EDILI

Per appuntamenti
tel. 011.580.41.32
0346.78.15.635

NUOVO COMPLESSO RESIDENZIALE
POLARIS
A TROFARELLO IN VIA XXIV MAGGIO

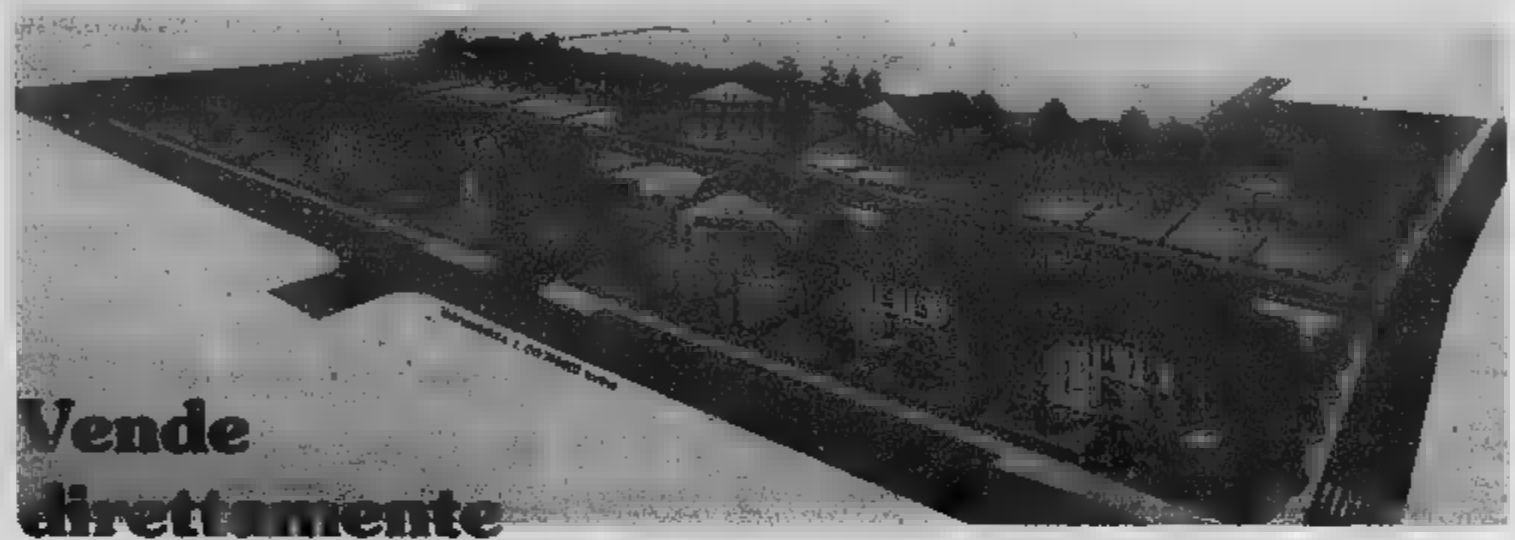

Vende direttamente
12 ville bifamiliari

Ampi giardini privati
Box auto doppi
Finiture di pregio:
portoncini blindati, serramenti in legno, antenne satellitari, pavimentazioni in palchetto ceramica granito di 1ª scelta, sanitari di primarie marche

---

COMPLESSO RESIDENZIALE
"LA PIANA 2000"
S.RAFFAELE CIMENA
Via Nino Costa angolo Via Italia

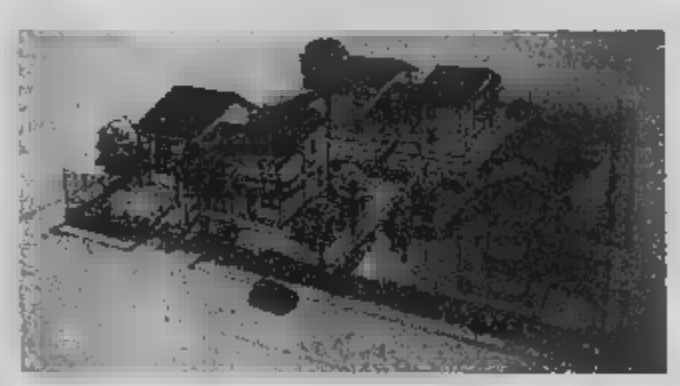

Vende direttamente
3 ville bifamiliari

Ampi giardini - Box auto doppi - Finiture di pregio:
portoncini blindati, antenne satellitari, serramenti in legno, pavimentazioni in palchetto ceramica granito di 1ª scelta, sanitari primarie marche.

FACILITAZIONI DI PAGAMENTO - MUTUI
OTTIME OPPORTUNITÀ

settimanalmente mensilmente stagionalmente o annualmente a verde 011-[illegible]

GIAVENO in villa bifamiliare zona tranquilla, alloggio mansardato arredato, luminoso, grande, 3 camere, salone, servizi, giardino, agosto L.1.300.000 011-9378707

GIAVENO villetta arredata, 3 livelli, libera 4 lati giardino orto affittasi Tel serali 011-[illegible]

LOCANA CANAVESE alloggio di cortile, cucina, bagno con doccia affittasi 011-[illegible]

LOCANA alloggio di 2 camere, in casa di pietra ristrutturata, 4 posti letto, affitto mensile o [illegible] 0124-83291 0347-8186198

LOCANA trattoria italiana mq 1000 circa, in casa di pietra ristrutturata affitto mensile/stagionale arredato 4 persone, affitto agosto a L 600 000 0124-83291 0347-8186198

LOCANA sotto Carnevale Reale appartamento in villetta bifamiliare con giardino privato affittasi 011-394320

MONTALENGHE alloggio parte terra, 2 camere cucina servizi affittasi 011-9628601

MONTALENGHE alloggio parte terra, 2 camere cucina servizi affittasi 011-9630501

MONTALENGHE monocamera arredata, servizi libera settembre affittasi 011-9630501

OULX in campeggio mobile più gabinetto, affittasi da agosto in poi 0336-7271182

PALPETTA Valle Lanzo signorile alloggio arredato 2 piano comodo servizi dopo ore 12 L 450 000 settimanali tutto settembre L 700 000 0335-[illegible] 011-942063

PIAN DEL FRAIS villetta, con ampio impianto 2 baccari arredata affittasi dal 1° settembre 0336-[illegible]

PIANEZZA alloggio di camera, cucina, grande salone bagno affitto L 850 000 trattabili Tel ore 16 20-19 0338-4179069

[illegible] alloggio di ingresso, cucina, camera bagno 2 posti auto, affittasi a L 550 000 a privati Tel serali 0349-2947901

PINEROLO alloggio soleggiato, zona tranquilla, balconi, tinello, cucinino, camera letto, bagno, volendo box, affittasi 0347-[illegible]

PINEROLO scudaria ed altri locali in casaforte con terreno adatti allevamento, vivaio o hobbistica anche con abitazione affittasi 0128-813980

POSSASCO alloggio mansardato ingresso living cucina camera letto grande bagno balcone affitto 011-9095887

PVERONE Lago di Viverone villetta di 4 camere cucina bagno completamente nuova tenda ampio terreno confortevole L 1 200 000 mensili 011-8813412 0347-4154739

PRAGELATO alloggio 4 posti letto, possibilità telegiochi, eventualmente rustico, vicino impianti, primaria mese agosto Serali 011-9015251

PRAGELATO confortevole e tranquillo mono e bilocale arredati affittasi settimanalmente stagionalmente annualmente 0122 79010

PRAGELATO monolocale arredato adatto 2 persone libero subito affitto 011-9680002

PRAGELATO monolocale adatto 2 persone, libero subito affittasi 0337 211056

PRAGELATO monolocale mq 60, con cucinino, balcone 4 posti letto affitto agosto a [illegible] 15 giorni 0122-79997 0349-7784235

RIVOLI Corso Susa, 2 camere [illegible] cucina, bagno, ripostiglio, uso [illegible] e uffici eventuale bar, affittasi [illegible]

RIVOLI in nuovo alloggio in villa di mq 180, laboratorio artigianale di mq 400 idoneo per impresa familiare affittasi Tel pasti 011-9542600

ROSASSOMERO alloggio di ingresso, 2 stanze cucina servizi affittasi a L 660 000 mensili compreso box più spese di condominio 011-9784446

S AMBROGIO in prossimità villetta a schiera splendida posizione Monte Sacro 5 stanze garage lavanderia mansarda, 4 posti parcelli giardino affitto 011-939823 0349-3427836

[illegible] Via Torino, [illegible] arredato piano terra con terrazza, comodo autobus, affitto a L 400 000 mensili 0347-4574097

SALICE D'ULZIO 2 camere soggiorno, 3 posti cucina bagno ingresso ripostiglio nel giardinetto, autunno permanenza al mare 011-6687575

SALICE D'ULZIO 2 alloggi 4/6 posti letto, parcheggio, soleggiati, affitto anche settimanalmente o 15 giorni agosto e settembre Pasti vari 011-939823 0349-3427836

SALICE D'ULZIO monolocale centro paese, comodo servizi, affitto settimanalmente o stagionalmente 0347 9791306

SALICE D'ULZIO [illegible] 3 posti letto, custodia, posto [illegible] affitto agosto Tel pasti 011-4475278

[illegible] [illegible]/CEAUX bilocale 3 posti, 2°p. 2 camere soggiorno, cucinotto, [illegible] cantina garage, riscaldamento centrale, affitto stagionale UP 011-727562

SAMPEYRE zona tranquilla alloggio in casa affitto agosto e settembre anche brevi periodi 0175-48385 0338-4018[illegible]

SAN MAURIZIO ch ogni 2° piano 2 camere soggiorno cucinotto cortile balcone, cantina box auto, affittasi a L 750 000 011-[illegible] 0338-6296002

SANSICARIO ALTO Cesana bilocale arredato 4 posti letto, posto auto coperto, affitto mese [illegible] annualmente 011-811666

SENTA ELISABETTA Valle Sacra, a mt 1 200 di altezza solo km 50 da Torino, in baita, graziosa alloggetto, grande prato antistante, affittasi 011-9810462

SAUZE D'OULX bilocale con vista, affittasi agosto e settembre 0338-5879464

SAUZE D'OULX monolocale, Vista panorama affitto mese di agosto 0347 5440709

SAVOULX in nuovo Bandonetto bilocale con servizi garage affitto 011-9647148

SESTRIERE alloggio 4/6 posti letto, in chalet panoramico, privato affitto anche brevi periodi 0141-213584

SESTRIERE bellissimo attico mq 180 doppio [illegible], comodo pull e servizi, privato affitto [illegible] 0338-7919084

SESTRIERE monolocale 4 posti letto [illegible] settimanali comuni, [illegible] fino agosto/settembre a L 1[illegible] compresa [illegible]

[illegible] posto terra, ampio terrazzo [illegible] affittasi mese luglio Tel. serali 011-9735640

SUSA monolocale, bilocale arredato, [illegible] nel verde, vicino stazione affittasi annualmente a portatore referenziato. 0122-46366

TRAVES Valle di Lanzo, alloggio arredato, camera letto, soggiorno tinello, cucina, servizi, affitto annualmente 0347-4417308

TRAVES Valle di Lanzo, alloggio arredato, camera letto, tinello cucinino, bagno, affitto annualmente 011-736315

VALDELLATORRE, camere, alloggio di 2 stanze, cucina, servizio, no riscaldamento, affittasi, no spese condominiali Tel pasti 011-9680198

VALGIONE GIAVENO mq 875 circa, alloggio arredato nuovo, 4 p letto 3 aree terrazzate, attrezzate, panoramiche orto affitto da ottobre 011-9680911 0349-7810073

VALLI DI LANZO Chiesa, mono e bilocale, affittasi 011-8997338 0349-2134133

VALLI LANZO Mezzenile signorile alloggio di camere cucina soggiorno bagno, gaiezza tranquillità nel verde affitto agosto L 1 milione 0339 7727846 0335-8014844

VALPRATO SOANA mt 1 113 bellissimo camere cucina, bagno, 2 balconi, affitto a referenziati agosto L 700 000 settembre L 400 000 anche 15 giorni 011 7716367 0347-8772011

VALSUSA immobile arredato, nel verde, 4/20 posti, ampio balcone, adatto ritiri, pensioni residenziali feste affittasi settimana o week end 0122 38539

VILLARPEROSA 2 monolocali nuovi, completamente e modernamente arredati, riscaldamento, posto auto affittasi una stanzetta 0336 7360809

VILF alloggio di camere, soletta, ingresso, cucinino, bagno, splendida vista, affittasi per villeggiatura 011-5174470 0347-9001172

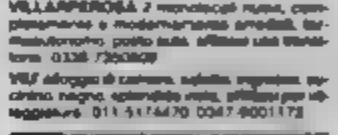

ARAMENGO (AT) villetta a schiera, con 2 camere soggiorno, giardino, orto, terrazzetta affitto per vacanze Tel pasti 0141-[illegible]

ARTESINA (CN) bilocale 3 posti, cucina letto, privato affitto L 300 000 a settimana tutto compreso 011-9771809 0349-7666314

ARTESINA (CN) mono posti bilocale 5 posti letto, affittasi stagionalmente o annualmente 0347-9213723

ARTESINA (CN) mt 1 300 abitudine bellissimo alloggio ogni comfort in chalet completamente, affitto dal 15 agosto in poi a prezzo ottimo, 011-8811475 0349-0817218

ARTESINA (CN) mt 1.400, adiacenti piste sci, monolocale a bilocale, arredo nuovo, affittasi a referenziati annualmente, stagionalmente, mensilmente 011-9812601

ASTIGIANO alloggio nuovo, arredato, 2 camere, cucina [illegible] balcone, giardino, orto, affittasi Tel pasti 0141-809171

PRAROSA BOTTANA (CN) in aperta campagna casa di cucina tinello servizi, posti auto, parco superiore 2 camere letto, bagno affitto Tara 0333 4365/19 0174 343240

GARESSIO 2000 (CN) altitudine mt 1 400, monolocale 4 posti letto affittasi Tel serali 011-427262

IGLIO DA TORINO (AT) posizione panoramica 3 alloggi 2/3 camere con terrazzino termoautonome posti auto affittasi 011-9611516 011 9611264 0340-6126868

LIGONE PIEMONTE (CN) alloggio confortevole e panoramico 3 posti, cucina, soggiorno cucinino servizi entrata, box, affitto fine stagione Tel 0336-444302

LIGONE (CN) centrale, vicino alla stazione, monolocale bagni arredato affittasi 0347-3664646

MAGGIORINO DI STRESA (NO) villa arredata completamente giardino e vista lago, libera subito affitto annualmente 0173-60171

MONTOSO (CN) 2 camere letto tinello cucina servizi tutto ben arredato 4 posti letto terrazzo soleggiato affitto agosto 4 settimane 011 9087484

MONTOSO (CN) ampio monolocale ristrutturato 4 posti letto affittasi 0339-6201056 011 9549398

NEVE (CN) alloggio di 3 camere cucina servizi tinello privato affitto a referenziati 011-[illegible]

RUCAS MONTOSO (CN) mono-bilocale arredato in piena pace, parcheggio, affittasi Tel ore 16-20 011 4348398 0347 0546075

S GIACOMO DI ROBURENT (CN) superbo duplex arredato cucina, soggiorno 2 camere, 2 bagni terrazzo giardino 6 posti letto, affittasi 0347-7961417

VAL VARAITA (CN) Casteldelfino, monolocale mq 35, arredato, affitto 011-622203

VAL VARAITA Pontechianale (CN) graziosissimo rustico ristrutturato ben arredato autonomo al pascolo godere non spiegato affitto settimanalmente 0347 1301568

VALENZA (AL) Villa Mansion vicino piano Vignale, disintegrata, ripostiglio tinello con cucinino 2 camere bagno giardino affitto Ore 9 12 15 17 30 0131 236456

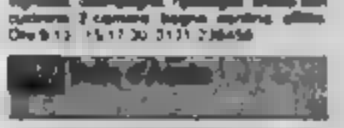

ANTEY ST ANDRE Cervinia graziosa bilocale con soppalco, offerta posizione affittasi periodo estivo 011 6151873

CERVINIA monolocale 3 posti letto affittasi anche a settimane 0338-4271240

CHAMPOLUC villetta 4/5 posti, ingresso, cucinino tinello ingresso servizi prato affitto a settimane anche settimanalmente 011 9151708 0338-7180461

COURMAYEUR appartamento 12 posti letto ottima posizione in condominio con lavanderia e giardino affitto settimane mese o annualmente 02 47715463

COURMAYEUR monoappartamento ingresso living 1 stanza e bagno, cucina, terrazza residence esclusivo, cortile vista fantastica periodo [illegible] 0338-2073448

COURMAYEUR monolocale centralissima, panoramico, libero per 2/3 persone, cucina disponibile, affittasi L.250.000 week-end, L.600 000 settimana Tel serali 0172-82400

FELA monolocale 4 posti letto, garage comune, affitto mesi estivi od invernali 0125-631841

FELA monolocale con [illegible] affittasi 011-780380 011-4032107

VAL GRISENCHEY Issime, mt 1 000 mansarda nuova, comfort, tranquilla, 3/7 posti, affittasi week-end settimane e mesi. 0125-[illegible]

VALTOURNENCHE Brengaz, bilocale 6/8 [illegible] pis balcone, giardino, comodo impianti Cervinia Zermatt, affitto. 0330-223234

ALASSIO (SV) alloggio di 2 camere cucina abitabile, vicino mare e negozi affittasi da settembre 011-5178212

ALASSIO (SV) monolocale, villa sul mare, spiaggia, giardino posto auto, tutti i comfort affittasi mese di settembre 0338-9509787

ALASSIO (SV) zona C.E.I. ampio attico vicino mare 2 camere, soggiorno cucina, doppi servizi, grande terrazzo, affitto dal 20 agosto al 3 settembre 011-535318

ALBENGA (SV) alloggio di camere cucina e servizi, 4° piano, mt.500 dal mare, affittasi settembre e ottobre 011-258422

ALBENGA (SV) mt.30 mare, alloggio 1° piano, 3 vani, 5 letti, posto auto, terrazza, lavatrice, affitto dal 23 agosto a settembre 011-7380275 0347-5271729

ALBISOLA MARINA (SV) alloggio arredato, 3 camere servizi 6 posti letto, grande terrazzo in casa recente affitto settembre L 800 000 011 389864

ALBISOLA (SV) appartamento ampiamente mare giardino, 4 letti, riscaldamento, affitto da ottobre L 750 000 settimanali L 750 000 mensili Tel. ore 02-66224434

ALBISOLA (SV) alloggio arredato, 5 posti letto mt 100 dal mare affitto 011 730488

ANDORA ALASSIO (SV) 2 alloggi 6/8 posti, 1° e 3° piano, posizione ogni comfort, vicino mare e negozi, posto auto fibrocemento affitto 0174 60139 0338-4414211

ANDORA (SV) centro, vista mare, bilocale a servizi 2 ampi balconi, terrazzetta, affitto 2° piano [illegible] invernali e annualmente [illegible] 0182-69606

ANDORA (SV) centro vicino mare [illegible] bilocale [illegible] lavatrice, [illegible] da settembre in poi 0336 811764

ANDORA (SV) monolocale 4 posti terrazzo posto auto riservato affitto settembre L 460 000 settimana tutto compreso 011-9771809 0349-7666314

ANDORA (SV) prenotra mt 500 mare ampio alloggio indipendente 3 balconi, posto auto, lavatrice 4 posti letto, affitto 1/o agosto 011 4520466 0347 1376449

ARENZANO (GE) alloggio arredato, a mt 300 dal mare ingresso soggiorno cucinotto camera bagno affittasi settembre 0347-5867789

ARMA DI TAGGIA Arenga di Cipressa (IM) appartamento vicino mare, comfort, affittasi settembre L 600 000 011-6416600

ARMA DI TAGGIA (IM) soggiorno con 4 posti letto, cucina, ingresso bagno, posto auto, ben arredato affitto settembre 011-9648734

BORDIGHERA (IM) monolocale nuovo mt 150 dal mare affittasi annualmente o stagionalmente Tel serali 011-[illegible]

BORDIGHERA (IM) alloggio ingresso, 2 camere cucinotto bagno, giardino condominio tranquillo affittasi mese di agosto 0347-3664646

BORDIGHERA (IM) alloggio 4 posti letto, mt 200 dal mare, posto residenziale, tinello cucinotto TV colori affittasi settembre ed ottobre 011-2548[illegible]

BORDIGHERA (IM) alloggio arredato in palazzina con parco privato, box, affitto privato riservato a persone referenziate da settembre in poi 011 3855308 0171 413833

BORDIGHERA (IM) dell appartamento in zona centrale tranquilla ogni comfort affitto settembre e mese seguente 0347-8175448

BORDIGHERA (IM) villa indipendente vicino mare 3 camere soleggiate cucina, doppi servizi ampio cortile affitto L 2milioni mensili 5 mt animali 011-3239207

BORDIGHERA (IM) ampio bilocale in palazzina con giardino, centrale a mt 50 dal mare, affitto minimo 1 settimana settembre e seguente 0175-244073 0348-8744486

BORDIGHERA (IM) mt 100 mare bilocale a posti distinti soggiorno cucinotto bagno, 2 balconi, lavatrice, affitto settembre e mese invernale 011 5171037 0338 7756306

BORGHETTO S SPIRITO (SV) camera, soggiorno cucina servizi ben arredata, vicino mare e negozi affittasi mese di settembre 011 9087484

BORGHETTO S SPIRITO (SV) cucina, servizi, 3 posti letto, vista mare, 3° piano con ascensore privato affitto mesi invernali 011-9236375

BORGHETTO S SPIRITO (SV) alloggio sul mare camere soggiorno servizi, 5 posti, balcone affittasi settembre ed ottobre 0187-970274

BORGHETTO S SPIRITO (SV) monolocale ben arredato cucinino bagno, balcone, lavatrice affitto ottobre a L 400 000 settembre a L 450 000 011-642417 0339-3577680

BORGHETTO S SPIRITO (SV) appartamento vicino mare 2 balconi cucina, tinello cucinino soleggiato affittasi ottobre e novembre 2000 011 7727832

BORGHETTO S SPIRITO (SV) alloggio di camere, soggiorno servizi 5 posti letto, cucinotto vista e negozi mt 100 mare, ben esposto affitto settembre e mesi 011-725491

BORGHETTO S SPIRITO (SV) bilocale ben arredato, 2° piano, soleggiato affitto settembre 011-6151873

BORGHETTO S SPIRITO (SV) monolocale 4 posti letto, grande balcone, riscaldamento a spiaggia, comodo negozi, affitto dal 16 agosto, anche settembre 011-3035370 0347-1523817

BORGHETTO S SPIRITO (SV) alloggio 5 posti letto, mt.100 dal mare, comodo negozi, affitto settembre L 800 000 tutto compreso 0347-3861075

BORGHETTO S SPIRITO (SV) centro Lungo mare, alloggio di camere cucina, 4 posti letto, televisore lavatrice affitto ottobre e novembre a L 350 000 mensili 011-6164014

BORGHETTO S SPIRITO (SV) alloggio vicino mare 2 camere tinello cucina, 5 posti letto, 3° piano ascensore lavatrice, posto auto affittasi/disponibile dal 1 settembre 011-6080667 0338-1064131

BORGHETTO S SPIRITO (SV) alloggio di camere soggiorno servizi, 5 posti letto mt 30 dal mare e negozi, affitto settembre ed invernali 011 7478725

BORGHETTO (SV) mt 50 dal mare, alloggio di camere, cucina, balcone servizi, 1° piano, 4 posti letto, affitto settembre anche 15 giorni Pasti 011-6680637

CELLE LIGURE (SV) soggiorno bilocale, 3 persone vicino mare, libero settembre affitto anche brevi periodi 011 6661199

CELLE LIGURE (SV) alloggio arredato, 6 posti letto, grande giardino indipendente, affitto settembre L.800 000 011-6603560

CERIALE (SV) alloggio mt 700 dal mare, 5 posti letto, attrezzato, affitto a settembre L 800 000 15 giorni L 500 000 011-3089374

CERIALE (SV) alloggio 4 posti letto, affitto settembre 0347-4158030

CERIALE (SV) bilocale vicino [illegible] affittasi dal 20 agosto al 3 [illegible] 0333-2089051

CERVO CAPO MIMOSA (IM) sul mare, 2 camere, soggiorno, cucina abitabile, doppia terrazza, giardino, portineria, affittasi da settembre. 0338-3481944

DIANO MARINA (IM) 5 Terre, bilocale 4 posti, prima quindicina agosto a L.1.400 000 0328-2347808 010-3200069

DIANO MARINA (IM) alloggio affittasi a signore sole per mesi invernali. Min pretesa 011-852447

DIANO MARINA (IM) mt 300 mare, 1° piano, bilocale 4 posti lavatrice, TV, affitto settembre. Pasti 011-[illegible] 0349-5666018

DIANO MARINA (IM) mt 150 dal mare, ampio bilocale, 4 posti letto, affitto settembre 011-3031799 0349-3666666

DIANO MARINA (IM) mt 800 mare 6 posti letto affittasi da ottobre a mesi invernali L 800 000 comprese spese e riscaldamento. 011-6472660

DIANO MARINA (IM) bilocale arredato, 4 posti letto zona residenziale affitto settembre L 800 000. 0338-8787742

DIANO MARINA (IM) alloggio arredato, 4 posti letto, [illegible] mare, riscaldamento autonomo a gas affittasi dal [illegible] settembre in poi 011-9378306

FINALE LIGURE (SV) bilocale 4 posti, 2 balconi, lavatrice tv posto auto condominiale, tranquillo mare e negozi affitto da settembre Serali 011 9666457 0347 2487215

FINALE LIGURE (SV) piano villa con giardino, 2 camere salone cucina servizi, posto auto affitto luglio e settembre 0331-4700811

FINALE LIGURE (SV) 5 posti letto, mt 50 mare, casa nuova e confortevole, balcone vista mare lavatrice, tinga, bastia posto auto, affitto settembre. 011 5611259

FINALE LIGURE (SV) ampio alloggio 3° piano, cucina letto a mt 100 mare affitto mesi 15 giorni dal 15 settembre in poi 0175-244073 0348-8744486

FINALE S BERNARDINO (SV) 4 posti letto, terrazza vista mare in residenza servizi, affitto dal 18/31 agosto L 1 400 000 0329-2237944

FINALE (SV) vicino mare 4 posti, 4 posti, soggiorno cucina, cucina, ingresso, bagno affitto settembre L 1 300 000 Tel mattina e sera 011 6773683 011 3103824

GOLFO DEL TIGULLIO (GE) bilocale 4 posti letto in complesso residenziale, vicino al mare affitto settembre ottobre e novembre Pasti vari 011-434/7814

IMPERIA 2 camere, servizi, 5 posti letto, lavatrice affittasi da settembre a L 350 000 a settimana. 011 6572714 0338-7711626

LA SPEZIA in collina bellissima casa, mq 190 vicino Cinque Terre, posizione panoramica splendida vista affittasi mesi-anni settimane massimo 10 giorni 0338-9879444

LAVAGNA ARENELLE (GE) Marginale Tigullio, clima ottimo per anziani, mt 300 mare, arredato, ogni comfort, riscaldamento, affitto dal 1 ottobre al 30 dicembre 011-727288

LOANO (SV) Corso Europa, mt 100 mare 2° piano, abitabile affitto bilocale affitto settembre e mesi invernali 011-8604643 0347-8403846

LOANO (SV) alloggio 5/6 posti letto, ben arredato vicino mare, affitto estate ed inverno 0187-659171

LOANO (SV) alloggio arredato, 4 posti letto, TV televisore, lavatrice affitto settembre e successivi. Tel pasti 011-2000334

LOANO (SV) alloggio piano sopraelevato, 5 posti cucinotto, comfort tutto, giardino di proprietà mt 120 mare settembre L 1milione 0349-3847238

LOANO (SV) alloggio mt 30 dal mare, ben arredato 5/6 posti letto affittasi libero subito 019-668883

LOANO (SV) ampio monolocale nuovo, 4 posti letto, vicinanza mt vista e quanto della casina, km 1 dal mare, affitto quindicina agosto e settembre L 1 100 000 019-667115

LOANO (SV) bilocale a terra, giardino privato, 5 posti arredato comodo negozi affitto da ottobre a settembre mensile e 15 giorni. Pasti 0121-[illegible] 011 6625126

LOANO (SV) centro, mt 100 mare, splendido alloggio 3 camere, soggiorno, cucinotto, terrazza affittasi settembre e successivi 0175-667060

LOANO (SV) camere, vicinanza mare, parco alto, balconi vista mare, ascensore, tranquillo, soleggiatissimo, terrazzetta, privato affitta mesi invernali. 011-2300000

LOANO (SV) spazioso appartamento, vicinanza al mare, affittasi intero o 6 agosto Tel ore 20 30/21 30 0347-1227369

LOANO (SV) zona tranquilla mt.300 dal mare, bilocale 4 posti letto, lavatrice, TV, affitto mese di settembre Tel pasti 0349-6016484

NOLI (SV) tutto mare, alloggio arredato, 5 posti letto affitto per vacanze e annualmente 011-5611666

PIETRA LIGURE (SV) alloggio in villetta vicino mare, con parco, affitto dopo/prima a referenziati. Tel. serali 011-6613661

PIETRA LIGURE (SV) casa nuova centrale, 5 [illegible] letto, balcone vista mare, lavatrice, frigo-freezer, riscaldamento, affittasi settembre. 011-5611259

PIETRA LIGURE (SV) alloggio, [illegible] mt 4 posti letto centrale al mare, affitto dopo di settembre e invernali 011-6348106

PIETRA LIGURE (SV) camere, cucina, bagno, vicino mare, ampio balcone, 4 posti letto, posto auto, cortile privato affitto settembre e successivi 011-6120606

RAPALLO (GE) bilocale arredato, 4 posti letto, ampio balcone zona tranquilla, affitto mensile stagionale o annuale Tel pasti 0185-57058

S.BARTOLOMEO A MARE (IM) monolocale 3 posti letto vicino mare, posto auto, ripostiglio, affitto solo ai referenziati mese di settembre a L 480 000 0171 900088 0338-[illegible]

S.BARTOLOMEO AL MARE (IM) monolocale affittasi da settembre in poi 011-777564

S.BARTOLOMEO AL MARE (IM) appartamento affittasi da settembre in poi 011-394320

S.BARTOLOMEO (IM) monolocale 4 posti letto, complesso residenziale vicino mare, piscina campo tennis, affitto da agosto Tel pasti ore 11 4347974

S.BARTOLOMEO (IM) alloggio sul mare, 3 camere cucina, giardino privato, tv televisore, box affittasi da ottobre 0338-7280480

S.LORENZO AL MARE (IM) bilocale arredato, 5/6 posti letto, TV, lavatrice, privato affitto mese di settembre anche per brevi periodi 0183 41181 0338-4168738

S.MARGHERITA LIGURE (GE) alloggio 4 p.letto, sul lungomare, privato affitto a famiglia referenziata settembre L 2 500 000 Tel ore 02-4153636 0338-9013515

S.STEFANO AL MARE (IM) bilocale arredato, 4 posti letto, vicino mare ristrutturato, affitto settembre e mese successivo Tel pasti 0184 447529

S.STEFANO AL MARE (IM) bilocale splendido, arredato, ampio terrazzo sul mare, posizione tranquilla, comodo negozio, affittasi luglio settembre L 600 000 0349-5662988

S.STEFANO AL MARE (IM) in monolocale 3 posti letto, mt 100 dal mare, affitto agosto e successivi 011-3872164

S.STEFANO (IM) bilocale splendido, arredato, 2/3 posti, ampio terrazzo sul mare, posizione tranquilla, comodo negozio, affittasi luglio settembre e seguente L 550 000 mensili 0183-82746

SANREMO (IM) Corso Inglesi monolocale soleggiato affitto ottobre e novembre Tel ore pasti 011 6673014

SANREMO (IM) Via Pietro Semeria, monolocale arredato posto auto affittasi mese di settembre 011 3364339

SANREMO (IM) centro, camere, cucina, terrazza con tutto le comodità affittasi settembre a L 800 000 0338-6497757 011-8634076

SANREMO (IM) città vecchia, alloggio arredato salone vista mare 2 camere cucina, bagno terrazzetta, riscaldamento, cantina, affittasi, mese di settembre 011-9862557

SANREMO (IM) in residence panoramico, monolocale grande più zona cottura e bagnetto terrazzo e zona verde, affittasi settembre anche quindicinalmente 011-613719

SANREMO (IM) monolocale affittasi 011-6096840 0184-670388 0338-4719570

SANREMO (IM) palazzina signorile camera, soggiorno cucinino terrazzino panoramico vista mare 3/10 settembre L 600 000 Serali 011 3862111 0349-8008787

SANREMO alloggio affittasi settembre settimanalmente e per quindicina 0347-3928744

VENTIMIGLIA (IM) monolocale 3 posti letto balcone sul mare vista Montagne Marcesi, affittasi anche settembre 0338-4271340

VENTIMIGLIA (IM) arredato vista mare 3° piano ascensore balcone garage giardino condominiale affitto a referenziati settembre L 660 000 0124-83291 0347-9161196

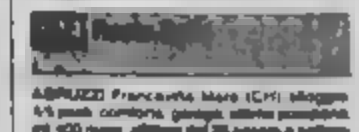

ABRUZZI Francavilla Mare (CH) alloggio 4/5 posti comfort, giardino, affitto possibile mt 400 mare affittasi dal 20 agosto a settembre 0347-0611988

ABRUZZI Marina Pineto (PE) sul mare, alloggio 4/6 posti letto posto auto, ripostiglio affitto anche 15 giorni 088-4487784 0347-0612914

CALABRIA Bova Marina (RC) 2 alloggi arredati, sul mare, zona d'ingresso, campo, ombrelloni

[illegible] lavatrici comodi, affittasi a settimanale o periodicamente. 011-[illegible]11 0349-7910073

CALABRIA Capo Rizzuto (KR) Bovenato, fronte mare, 2 appartamenti in villetta, con giardino, terrazzo, ben arredati, affitto anche settimanalmente 02-70120838 0961-[illegible]

CALABRIA Capo Rizzuto (KR) Bella, in residence nel verde, fronte mare, piscina, 2 appartamenti in villetta, 2/6 posti letto, affitto anche a settimane 02-70123678 0330-[illegible]

CALABRIA Capo Vaticano (VV) vicinanze Tropea, alloggio in casa indipendente, per 4/6 persone, affittasi. 011-[illegible] 011-[illegible]

CALABRIA Catanzaro Lido, monolocale 2 posti letto, veranda, giardino, posto auto, affitto 3 settimane in agosto e settembre a condizioni vantaggiose. 011-7072146 0330-[illegible]

CALABRIA Cosenza (CS) casa sul mare affittasi settembre anche settimanalmente. 0962-91587 0330-6238421

CALABRIA Cosenza (CS) centro storico, bilocale affitto 18/31 agosto. Spiaggia libera. 0962-91587 0330-6238421

CALABRIA Costa Jonica, vicinanze Caulonia (RC) mt 200 mare, 3 alloggi nuovi, arredati, 2/3/4 camere, servizi, posto auto, affitto per vacanze 0964-773087

CALABRIA Diamante (CS) mini villino, 6 posti letto, buona posizione, gran comfort, privato affitta agosto e settembre ancora libero. Dopo h 21 0122-31429 0122-622444

CALABRIA Guardia Pale Terme (CS) sul mare, villetta 4/5 posti letto, finemente arredata, con terrazzini e ogni comfort, parcheggio privato, affitto. 011-884876 0330-[illegible]

CALABRIA Lauri vicinanze (RC) mt 700 dal mare, alloggio nuovo, arredato, 6 posti letto, affitto dal 26 agosto e settembre L 800 000 0964-381113

CALABRIA Marina di Gioiosa Ionica (RC), appartamento indipendente, mt 150 dal mare, completamente arredato, affittasi mese di settembre a L 1 500 000. 0347-1445875

CALABRIA Rossano (CS) mt 400 dal mare, alloggio [illegible] posti letto, posto auto, giardino, [illegible] 011-8820934 0330-7594824

CALABRIA S Maria del Cedro (CS) mt 200 dal mare, alloggio 5 posti letto, posto auto, affitto dal 20 agosto. Tel. pasti 011-[illegible]

CALABRIA Scalea (CS) miniappartamento 3 posti letto, piano terra, ingresso privato, posto auto, vicinissimo mare, affittasi agosto. [illegible]03846

[illegible] Scalea (CS) in residence [illegible] alloggio 4/5 posti letto, cucina indipendente, vista panoramica, affitto da luglio a settembre. 01[illegible] 0347-7254884 [illegible]

CALABRIA Scalea (CS) minialloggio di 3 piani, angolo cottura, bagno, balcone, a mt 400 dal mare, affitto mese di settembre 011-4067087

CALABRIA Scalea (CS) bilocale in via Lauri, in residence recente, comodo stazione e mare, affittasi mensilmente o vendesi. Tel. ore 8.30 e 20.30 0347-3017019

CALABRIA vicino Soverato (RC) Mar Ionio, villetta km.2/3 dal mare, 6/7 posti letto, affittasi 20/31 agosto e settembre, prezzi molto vantaggiosi. 0964-61044

EMILIA ROMAGNA Lido Adriano (RA) in residence con piscina e campi tennis, 2 camere, soggiorno, angolo cottura, bagno, affitto settembre. 011-8881813

EMILIA ROMAGNA Lido delle Nazioni (FE) villetta schiera, 6/8 posti, pochi minuti dal mare, affitto qualsiasi periodo, anche settimanalmente. 0336-5638221

EMILIA ROMAGNA Porto Garibaldi (FE) [illegible] locale 4 posti letto, affitto 15 giorni [illegible] 9/9 a L 650 000. 0533-327206

EMILIA ROMAGNA Cervia (RA) villetta ad appartamento al mare, affitto settimanalmente. 0544-966805

EMILIA ROMAGNA Riccione (RN) zona Terme, alloggio ben arredato per 6 persone, affitto settembre. 0541-605442

FRIULI Lignano Sabbiadoro (UD) alloggio arredato, 2 camerette, soggiorno, posto auto, affitto agosto. 011-6871632

ISCHIA PORTO (NA) bilocale con servizi, in villa centrale, vicinissimo mare, affitto set[illegible]

ISOLA D'ELBA (LI) 3 appartamenti vista mare, ristrutturati, ampio giardino, per 3/6 persone [illegible] 011-6172234 0330-5846727

ISOLA D'ELBA (LI) fronte mare, 5 posti, [illegible] zo dal 13/20 agosto affitto. 0586-892351

ISOLA D'ELBA Rio Marina (LI) centro storico, alloggio sul mare, 5 posti letto, affitto. Tel. dopo ore 19 0122-647687

ISOLA D'ELBA [illegible] letto, sul mare [illegible] mensilmente 0122-940514

ISOLA DI VULCANO Eolie (ME) fronte mare, sorgenti termali, arredato, monolocale con angolo cottura, servizi, terrazzo coperto, [illegible] affitto settimanalmente. 095-934180

ISOLE EOLIE Cannetto Lipari, alloggio mt 50 mare, 4 posti letto più 1 posto letto bambino, 2 camere, cucinino, servizi, veranda, terrazzo coperto, affitto. 011-4475406

LAZIO Roma, appartamento all'interno di un casale, vicinanze metro bus, affittasi [illegible] brevi soggiorni turistici. 06-2269862

MARCHE Porto Sant'Giorgio (AP) [illegible] la fronte mare, 4 posti [illegible] L.1.200 000 tutto compreso. 011-2625015 0347-4328634

PUGLIA Castro Marina (LE) scogliera, 4/5 posti, box, giardino, settembre L 800.000, spese comprese. 0330-4452616 011-7397838

PUGLIA Gallipoli (LE) stupendo alloggio 4 p.letto, a mt 10 dal mare, tv in camera, da settembre a giugno a L.500.000, luglio e agosto da concordare. 0347-9106888

PUGLIA Gargano vicino Rodi (FG) mt 600 dal mare, su collinetta, 2 alloggi in villa, 3/7 [illegible] settimanalmente. 0884-968443 0330-703586

PUGLIA Gargano Foce Varano (FG) mt.50 dal mare, arredato 2/4/6 posti letto, affittasi settembre L.500 000 settimanali. Giulio ore-pasti. 011-2699872 0330-8578528

PUGLIA Gargano (FG) Marina di Lesina, 2 [illegible] soggiorno, cucinetta, bagno, 4/6 posti [illegible] vicinissimo mare, possibilità box, affitto. 0882-985108

PUGLIA Lido Conchiglie (LE) mt 150 dal mare, appartamento tutti i comfort, affitto settembre a prezzo interessante. 0330-807117 - Tel. ore 7/10 0836[illegible]

PUGLIA Ultimissimo Gallipoli (LE) S.Maria di [illegible] 8 alloggi a mt.150 dal mare, completamente arredati, affitto [illegible] agosto al 15 settembre. 0833-726787 0347-5068686

PUGLIA Marina di Ugento (LE) mt 100 dal mare, appartamento tutti i comfort, affitto settembre prezzo [illegible] 0330-807117 - Tel. ore 7/10 0836-867[illegible]

PUGLIA Peschici (FG) appartamento sul mare affittasi. Per informazioni [illegible]-862472

PUGLIA Peschici (FG) alloggio [illegible] posti letto [illegible] parcheggio [illegible] affitto periodo [illegible] 0884-962468

PUGLIA Peschici Gargano (FG) 3 monolocali [illegible] mare, affittasi. 0884-963463 [illegible]72

PUGLIA Porto Cesareo (LE) Salento, villetta sul mare, 4/6 posti letto, affitto ultime settimane di agosto o prima di settembre a L.400 000 a settimana. 0832-866258 0330-[illegible]

PUGLIA Rodi Garganico (FG) desiderasse [illegible] affitto settembre L.400 000 settimana [illegible] compreso. 0884-991742

[illegible] in Bevagna (TA) 2 appartamenti di 4/6 posti letto, mt.100 dal [illegible] fine luglio a settembre. 0330-4148788

PUGLIA S.Pietro Bevagna (TA) villetta arredata, 5 posti letto, giardino, loto, affitto settembre a L.800.000. 011[illegible]15 0330-4452616

PUGLIA Torre Vada (LE) vicino S.Maria di [illegible] alloggio [illegible] periodo estivo [illegible] 2942910

SARDEGNA (CA) Monte Villasimius, mt.200 mare, bilocale arredato, affitto luglio [illegible] mt. agosto L. 2.500.000, settembre L.1.500 000. 070-808682 0329-6147479

SARDEGNA Agrustos S.Teodoro (NU) [illegible] la con giardino, alloggio 4/7 posti, vicino mare, privato affitta agosto anche 15 giorni, prezzo modico 0789-28004

SARDEGNA Alghero (SS) miniallloggio mt.100 mare, affittasi settembre. 0360-271243

SARDEGNA Alghero (SS) Riviera del Corallo, alloggio vicino mare, 4/6 posti letto, settimanalmente, servizi, affittasi mesi estivi. 079-979852 0330-3481002

SARDEGNA Alghero (SS) alloggio nuovo, ogni comfort, 4 posti letto, giardino, vicino mare, affitto settembre anche settimane. 0330-4330885 0789-373275

[illegible] Budoni (SS) km.2 dal mare [illegible] bar 3/6/00, 7 posti letto, affittasi a L.180.000 a settimana a persona. Tel. pasti 011-2973384

SARDEGNA Bacheu (SS) bilocale e trilocale, giardino, vista mare, affitto agosto L.800.000, settembre L.300 000 a settimana [illegible]

SARDEGNA Budoni (NU) 2 alloggi 4/6 posti letto, affittasi fine agosto e settembre. [illegible]-380182

SARDEGNA Budoni (NU) alloggio [illegible] a schiera, giardino, 8 posti letto, posto [illegible] affitto dal 18 settembre. 0346-5300813

SARDEGNA Cardedu (NU) a km.3 dal mare, 8 alloggi, parcheggio fronte spiaggia, affittasi. 0782-75413

SARDEGNA Chia (CA) villetta 4 posti letto, vicino mare, giardino privato, affitto settembre a modico prezzo anche settimanalmente. 070-807004

SARDEGNA Costa Rei (CA) bungalow 4 posti letto in residence villaggio turistico, affitto settembre. Tel. serali 011-3562626

SARDEGNA Costa Rei (CA) villetta, alloggio 8/10 posti, 4 camere matrimoniali, camerette da 2, 2 bagni, 2 angoli cottura, nativa linea, affitto estivi. 070-9158261 0347-6622564

SARDEGNA Costa Rei (CA) villino indipendente, a mt.300 dal mare, soggiorno, cucina, 2 camere, bagno, giardino, affittasi [illegible] 0347-5467786

SARDEGNA Costa Rei (CA) 6/8 posti letto, vicino mare, affitto settembre a ottobre. Tel. dopo ore 21 011-3082187 0330-6586489

SARDEGNA Costa Rei (CA) villetta mt.350 dal mare, 4/6 posti letto, tutti i servizi, veranda coperta, giardino, affitto settembre e ottobre. 011-9087251

SARDEGNA Costa Rei (CA) Muravera, alloggio nuovo, confort, tv, lavatrice, condizionatore [illegible] affitto settimanalmente [illegible] prenotazione 011-4054444

SARDEGNA Golfo Aranci (SS) comoda villetta a schiera, tranquillo mt.150 mare, max 7/8 posti, libera dal 23/8, affitto prezzo interessante. 0124-300131 0330-9083229

SARDEGNA Isola Rossa (SS) Costa Paradiso, 2 villette a schiera, 7 posti ciascuna, doppi servizi, giardino, veranda, terrazzo vista mare, TV, affitto. 075-887185

SARDEGNA La Caletta (NU) villa con giardino, vicino mare, 2 alloggi di 2 camere, soggiorno, settembre L 1 400 000 mensili. Visibile fine settimana 011-485444

SARDEGNA La Caletta (NU) Siniscola, vicinissimo mare, appartamento in villetta, 4/6 posti letto, affitto agosto e settembre, anche settimanalmente [illegible]

SARDEGNA La Maddalena (SS) villetta 4/6 posti, 3 camere, cucina, bagno, tv, lavatrice, affitto dal 1/15 settembre L. 1 500.000. 0789-737345 0347-4233899

SARDEGNA Narbolia (OR) casa singola, 5 minuti mare, arredata ed accessoriata, 4 posti, cortile interno affitto settembre L.350 000 a settimana. 011-8635187

SARDEGNA Olbia (SS) alloggio 8/10 posti [illegible] 5 minuti di auto dal mare, settembre L 25 000, affittasi anche a settimane 0789-23248

SARDEGNA Palau (SS) in villaggio residenza, piscina, tennis, animazione, bilocale 4 posti, vista, patio, p.auto, affitto da settembre in poi. Sera 011-9989457 0347-3487215

SARDEGNA Palau (SS) in villaggio [illegible] sulla spiaggia, alloggio 4 posti letto, [illegible] patio, animazione e sport vari, affitto settimanalmente. 011-4332508 0330-517950

SARDEGNA Porto Taverna (SS) mt 200 mare, 2 monumentali, soggiorno, angolo cottura, servizi, [illegible] possibilità traghetto Genova, affitto agosto. 079-631138 0330-7208880

SARDEGNA Porto Ottiolu (NU) alloggio [illegible] residenziali 011-307297 - pasti [illegible]

SARDEGNA Porto Ottiolu (NU) mt 200 spiaggia, villetta di 2 camere letto, salone, cucina, doppi servizi, giardino, affittasi [illegible] dal 26/08 in poi 011-4031812

SARDEGNA Porto Corallo, villetta, mt.60 dal mare, giardino, veranda panoramica, affitto per settembre a L.450.000 a settimana. 070-9977857 0347-8141932

SARDEGNA Porto Ottiolu (NU) alloggio 4 posti letto, sul mare, km.30 da Olbia, affitto settembre. 011-7483779 011-7798306

SARDEGNA Posada (NU) alloggio 4 posti letto, affittasi agosto e settembre anche settimanalmente. 0349-5661840

SARDEGNA Posada (NU) villetta bifamiliare arredata, vicino mare, 4/6 [illegible] posti auto, privato affitta a prezzi modici. 0784-610012

SARDEGNA Putzu-Idu (OR), 2 appartamenti nuovi, arredati, piano terra, 5/7 posti letto, mt 200 dal mare, settembre e ottobre, anche brevi periodi. 0781-88118 0349-[illegible]

[illegible] sulla [illegible] 8 posti [illegible] giardino, veranda, posti auto, barbecue, affittasi [illegible]

SARDEGNA S.Maria Navarrese (NU) sul mare, alloggio 4/6 posti letto, parcheggio, giardino, mai tranquillo, affitto periodo estivo anche 15 giorni 078[illegible]22

SARDEGNA S.Teodoro (NU) vicino mare, casa con giardino, posto auto, 4 posti, affitto dal 8/31 agosto L 700.000 settimana, 1ª settimana settembre L.400 000. 0125-[illegible]78 0789-40577

SARDEGNA S.Teresa di Gallura [illegible] po 4 posti letto, affitto agosto L [illegible] settembre L.400 000 la settimana 0347-7527475

SARDEGNA S.Teresa di Gallura [illegible] letto, affitto settembre. 011-8809400

SARDEGNA Sassari zona centrale, casa indipendente arredata, nuova, camera, cameretta, soggiorno, cucina, bagno, affitto L.850 000 mensili 0347-1836885

SARDEGNA Santino (SS) 4 posti, in villaggio sul mare, giardino, veranda, p.auto, privato affitta mese settembre L 2 500 000 Sera 02-4153636 0330-6616515

SARDEGNA Santino (SS) alloggio direttamente sulla spiaggia, 8 posti letto, affittasi settembre e ottobre, prezzo interessante 0349-[illegible]

SARDEGNA Santino (SS) bilocale vicino spiaggia vista mare, giardino privato, posto auto, piscina [illegible] affitto settembre L 2milioni 0330-6227683

SARDEGNA Tortolì Arbatax (NU) appartamenti 2/4/6 posti letto, affitto mesi estivi [illegible]27 0330-7258745

SARDEGNA Villasimius (CA) casa 4 posti letto, TV, lavatrice, affitto mese di settembre. Tel. dopo le ore 20 070-861200

SARDEGNA Villasimius (CA) villetta 4/6 persone, affitto 13/31 agosto L 3milioni. 1/30 settembre L.1 800 000, ottobre 1ª settimana L.400 000 070-71395

SARDEGNA km.25 dal Nuoro, [illegible] alloggio L 250.000 settimana. [illegible] 078[illegible] 570529

SARDEGNA San Teodoro (NU), bilocale 4 posti letto, villaggio, affittasi L 800 000 a settimana. 011-5617761 011-680837

SICILIA Campofelice Roccella (PA) ampio monolocale ben arredato, TVC, km 1 spiaggia, 4 posti letto, affitto ultima settimana di agosto e settembre [illegible] 0347-0151802

SOLO AFFITTI

[illegible] e [illegible] fa [illegible]

Immobiliare Principe S.n.c. Ufficio Affiliato
Via Principi d'Acaja, 27/C - TORINO - Tel. 011.4337640
http://www.soloaffitti.it

SALASSA (Canavese) attico recente, salone living con angolo cottura, 2 camere, bagno, terrazzo, box auto, L.850.000 mensili.

ALPIGNANO ottimamente arredato in palazzina recente saloncino living con cucina, camera letto, bagno, box auto, L.1milione [illegible].

BORGO VITTORIA arredato, ingresso, 3 camere, tinello, cucinotto, bagno, trasferisti/studenti lire 800.000 mensili.

C.V. EMANUELE (Canisia) mansardato bilocale ristrutturato modernamente arredato salone con camin[illegible] angolo cottura, [illegible], bagno, lire 1.500 000 mensili.

C.SO VIGEVANO (pressi) in piccola palazzina vuoto, ingresso dal battaglio, camera, cucina, wc esterno, L.400.000 mensili.

SA[illegible]TURNO PO posizione collinare, villetta indipendente, arredata, saloncino, 3 camere, cucina, bisservizi, grande box, giardino, L.1.100 000 mensili.

LAURIANO PO nel verde in palazzina recente, ingresso, salone, 3 camere, cucina, bisservizi, box auto, L.900 000 mensili.

BELLESE Riserva naturale delle Bessa villino d'epoca indipendente con giardino e terreno adatto agriturismo o simili.

PIAZZA PEROTTI ufficio con ingresso indip. piano rialzato ingresso, 4 vani, servizi, L.850 000 mensili.

PIAZZA STAMPALIA (pressi) ufficio nuovo entrata indip., ingresso, 4 vani, servizi, L.1milione mensili.

CIT TURIN in graziosa palazzina d'epoca adatta ad uso commerciale ufficio signorile ingresso, 2 vani, servizi, L.700.000 mensili.

CIT TURIN uffici [illegible] piano rialzato, ingresso, 5 vani, servizi, L.800.000 mensili.

MONCALI[illegible] zona industriale magazzino mq.130, con ufficio mq.60, L.1.400 000 mensili.

PIAZZA DERMA (pressi) palazzina indipendente mq.450 uffici e mq.450 magazzino/laboratorio, eventualmente divisibile.

VIA DROVETTI uso abitazione ingresso, cucina, saloncino, 3 camere, bagno, condizioni pessime, lire 800 000 mensili.

PALAG[illegible]ZIA ufficio signorile, doppi ingressi, salone, 5 vani, bisservizi, L.2.200 000 mensili.

C.S. FERRARIS piano alto, completamente ristrutturato e arredato ad alto livello, mq.160, ingresso, salone, 3 camere, cucina, bisservizi, cabina armadio, riposoghi, L.2.300 000 mensili.

ZONA NORD TORINO disponiamo di uffici: mq.45 a L.450.000 e mq.180 a L.1.600 000 mensili.

AFFITTI DI AGOSTO

Ricerchiamo immobili [illegible] abitazione o commerciale [illegible] l'esclusiva polizza [illegible]

CERCHIAMO UOMINI E DONNE MOTIVATI.

Se [illegible] in una città con almeno 50.000 abitanti; se siete diplomati/laureati in materie tecniche commerciali. Se siete dotati di forte **spirito imprenditoriale** potete diventare nostri affiliati. **Se disponete** di un capitale iniziale di almeno quindici milioni di lire (il rimanente è finanziabile in 36 mesi) potete essere una [illegible] quelle persone che stiamo cercando.

Per informazioni ***848-866690***

SOLO AFFITTI

Fran[illegible]er [illegible]ne

Sede Cesena, Corte Botticelli, 98 Tel. 0547.612453 e-mail: info[illegible].it

www.soloaffitti.it

SICILIA Castellamare del Golfo (TP) zona Scopello, riserva naturale Zingaro, villetta arredata a km 1 dal mare, affittasi 0925-408739

SICILIA Castellammare del Golfo (TP) vicinissimo Riserva dello Zingaro, appartamenti a pochi metri dal mare, affittasi dal 1°settembre Tel paesi 0924-39070

SICILIA Favignana (TP) isola Egadi, bilocale con servizi, vicino al mare, 3+1 posti letto, affittasi settembre Tel [redacted] 011-[redacted] ufficio 011 [redacted]

SICILIA Favignana (TP) alloggio in villa, 2 camere da letto, cucina, ampia veranda, 6 [redacted] letto, affitto 1/12 settembre 0348-3647238

SICILIA Ficarra (ME) 5 minuti mare, nuova [redacted] villetta [redacted] arredata, 4 posti letto, affittasi luglio, agosto e settembre. 011-952878

SICILIA Giardini Naxos (ME) alloggio di camera, bagno, cucina, 4 posti letto, affitto dal 16 al agosto L 1 500 000 settembre 15 giorni L 500 000 085-7791301

SICILIA [redacted] Naxos (ME) bilocale fronte [redacted] affittasi settembre anche 15 giorni [redacted] 3808284

SICILIA Mondello (PA) alloggio arredato, affitto da settembre L.50 000 al giorno 091-6737219

SICILIA Pachino (SR) appartamento in villa, mt 200 mare, affittasi settembre 0931-448084

[redacted] Sciacca Terme (AG) alloggio arredato 4/6 posti letto, con veranda, giardino e [redacted] mt 400 dalla spiaggia, affitto anche settimanalmente 0349-6751286

SICILIA Scopello (RG) [redacted] fronte 4 lati mt 300 mare, affittasi 011-378485

SICILIA Selinunte (TP) villa arredata, 4/6 posti letto, per vacanza serena sia mare e cultura affitto anche brevi periodi [redacted]

SICILIA Taormina Letojanni (ME) [redacted] ben arredato, aria condizionata, terrazzo panoramico a mt 700 dal mare [redacted] 011-486411 0335-8104001

SICILIA Terrasini (PA) 2 appartamenti 4 e 6 posti letto vicinissimo mare, affittasi luglio, agosto e settembre a prezzo convenuto 091 8682461

SICILIA in provincia di Palermo, a km 1 dal mare monolocale arredato, 4 posti letto, affitto settembre a L 800 000 mensili 011-610867

TOSCANA Argentario Albinia (GR) vicino mare alloggio arredato 4/5 posti letto, p auto, affitto settembre ed ottobre 011-9635401 [redacted]

TOSCANA Castiglione [redacted] toscana Maremma (GR) frazione collinare alloggio 4 posti letto, terrazzo coperto, p auto, affittasi settembre 0347-4616725 0348 [redacted]

TOSCANA Donoratico (LI) appartamento 3/4 posti letto affitto week end settimane e lunghi periodi 0328-8461520

TOSCANA Marina di Massa (MS) alloggio in villetta con pineta, garage, a mt 300 dal mare, 6 posti letto affittasi settembre 0585-245348

TOSCANA Marina di Grosseto (GR) appartamento 5/6 posti letto in palazzina fronte mare, spiaggia [redacted] affittasi settembre [redacted] 9190694

TOSCANA Marina di Carrara (MS) Venezia km 290 da Torino vicinissimo bilocale con p auto affitto settembre anche [redacted] 011-215974

TOSCANA Principina [redacted] (GR) alloggio in villetta, piano terra, 2 camere, giardino privato, mt 500 spiaggia, affittasi brevi periodi 0564-30118

TOSCANA Suvereto (LI) campagna Maremma, appartamento km 16 mare, panoramico 4/6 posti letto affittasi annuale 0565-829874

[redacted] Suvereto (LI) km 12 mare, Maremma, collina, centro storico [redacted] monolocale indipendente, giardino, 2/3 persone posto auto, affittasi settembre 0565-829874

TOSCANA Vada (LI) al mare, 2 ampi alloggi di 3/4 camere, in palazzina, affittasi 2°quindicina di agosto e settembre 0330-246048 011 749716

TRENTINO Condino (TN) vicinanze lago Di Idro, mini alloggio in rustico ben arredato Agosto 15gg L 850 000 settembre 15gg L 700 000 Dopo h 21 0122-31429 0122-622444

TRENTINO Madonna (TN) Val di Sole in residence, mini alloggio ben arredato lusinga posizione, prezzo affitto a prezzo di concorrenza Dopo h 21 [redacted] 31429 0122-622444

VENETO Caorle (VE) bilocale 2/4 posti letto, ampia terrazza, centro paese vicinissimo alla spiaggia affittasi agosto e settembre 0133 274 308 0330 345734

VENETO Sottomarina (VE) alloggio tranquillo fronte mare per 4 persone lato escursione affitto settembre brevi e lunghi periodi L 80 000 giornaliere 011 3292418 0336-4546277

5.15 Coste Adriatiche

ANTIBES appartamento 6 posti vicino mare a ragioni parcheggio giardino lavatrice affitto periodo 20/8 - 3/9 e dal 10 settembre in poi 0330 6 301054

ANTIBES bella ala molto calma bilocale, ben arredato ideale per 2/3 persone affitto a [redacted] disponibile fino Libero da settembre 0336 [redacted]

BEAULIEU km 5 dopo Montecarlo alloggio signorile salone camera cucina bagno terrazza 5 p letto p auto privati a mt 50 spiaggia affitto 0128-40297

BEAUSOLEIL monolocale affitto anche solo per week end 0347-1751821

CANNES Croisette mt.300 [redacted] mare, signorile appartamento, 4 posti letto, in palazzo nuovo, garage, ogni comfort, affitto settimane L 2 500 000 0347-4451822

CANNES monocamera centrale, 2/4 [redacted] affittasi 0183-319084 0347-[redacted]

CANNES vicinanze 2 camere con bagno [redacted] prima colazione [redacted] provenzale, con giardino affittasi Tel [redacted] 4824[redacted]

CANNES vicinanze, monolocale 3/4 posti letto, in nuova residence sul mare, con piscina affitto dal 15/8 011-714484

GOLFO SAINT TROPEZ casa mobile 4/6 posti letto, in camping sul mare, piscina, pattinaggio, a mt 150 spiaggia affitto da fine luglio anche settimane 0033-[redacted]

MANDELIEU CANNES bilocale con posto auto piscine affitto settembre a mesi successivi 0348-3840512

MANDELIEU villa di 3 camere letto, bagno, salone cucina veranda, piscina, occupata dal 30/07 al 30/08 affittasi anche a settimane 0348-5838008

MENTONE grande monolocale, 3°piano balcone panoramico cucina, servizi fronte spiaggia e passeggiata, affitto settembre a mesi diversi 011-8471988 0336-7837074

MENTONE monolocale arredato, vicino mare, affittasi in medio condominio cucina mesi estivi a pensionati Tel serali 011-3856671

MENTONE monolocale con giardino mt 250 dal mare, 4 posti letto, (2 letti in in gresso) affittasi settembre a successivi Visite disponibile 011-706211 0336-2361613

NIZZA 2 camere, bagno, cucinotta, arredato, affitto da settembre anche brevi periodi 0335-7082097

NIZZA Promenade Des Anglais, ampio e signorile monolocale panoramico, fronte mare, affitto dopo il 20 agosto per brevi o lunghi periodi Tel serali 011-8174308

NIZZA Rue de France monolocale, terrazzino, mt 50 mare 3 posti letto, arredato, affitto settembre L 250 000 a settimana, annuale L 700 000 0328-8786094

NIZZA alloggio sulla Promenade, 4 posti letto affitto annualmente Tel serali 011-256101

NIZZA bilocale ammobiliato, 4 posti, posto piscina cantina, garage, vicinissimo al mare, affittasi 2° metà di agosto e settembre 0184-695065

NIZZA centro, appartamento arredato, 5 posti letto terrazzo affitto giugno L 1 500 000 luglio e agosto a L 4milioni 0033-493624039 0348-4102158

NIZZA centro, studio mq 23 con terrazza 5/7 minuti dal mare, affitto 2 settimane con inizio di agosto (dall 11/12 al 28) 011-8191587

NIZZA monolocale mt.30 dal mare con terrazzino, affitto periodi 29/7 - 5/8 e 21/8 - 31/8 011 4403228

NIZZA monolocale nuovo mai abitato, zona Università affittasi 011-7784470

NIZZA mt 100 mare, servizio, signorile, 4 posti mese di settembre a L 480 000 settimanali 016-3200056

NIZZA mt 50 dal mare monolocale ben arredato 3/4 posti letto affitto anche settimanalmente 011 9988515 0330-5904127

NIZZA mt 50 dal mare vicinanze Negresco, monolocale molto luminoso, affitto mese di settembre anche 15 giorni a coppia referenziata 011 394370 0335-5844038

NIZZA mt 50 mare, bilocale 4 posti letto, di nuovo nuovo terrazzo posto auto, affitto settimane o mese, disponibili luglio 0033-493678796

NIZZA mt 50 mare appartamento di soggiorno cucina, camera, ingresso, bagno, ga [redacted] anche settimanalmente 0033-[redacted] 0172-488031

NIZZA zona Negresco, vicinanze centro, mt 50 dal mare servizio bilocale signorile, 4/6 posti letto, [redacted] doppio terrazzo parking affitto [redacted] 278295

NIZZA zona centrale e tranquilla, spaziosa bilocale soleggiato, vista a vicino mare, terrazzo, [redacted] affittasi periodicamente Posti a letto [redacted] 211778 0338-7558835

[redacted] bilocale [redacted] vicino al mare affittasi mese di settembre 011-7398236

SAINT RAPHAEL bilocale mt.50 dal mare, terrazzo, garage, piscina privata, affittasi mesi estivi escluso agosto Tel [redacted] 9735840

TRA NIZZA E ANTIBES in residence fronte mare, bilocale ben arredato, 4 posti letto, terrazzo, box affittasi da settembre anche 15 gg Serali 011 8089457 0347 2487316

VILLENEUVE LOUBET monolocale sul mare 1°piano con ascensore affittasi dal 10/9 in poi 0349-6061917 011 9629531

VILLENEUVE LOUBET in nuovo residence fronte mare bilocale 4 persone arredato, terrazzo box affitto da settembre anche 15 gg 0349 4668919 Pasti 011 8098432

VILLENEUVE LOUBET sul mare, monolocale 1°piano arredato affitto dal 10 settembre 0347 8630670

5.16 Località straniere

AFFITTASI Brancon Grande Paje alloggiatto ben arredato 5 posti letto, anche settimanalmente Tel 011 850 4488 0336 477 487

CORSICA Isola di Il Cauta, villaggio turistico, mini villa attrezzata veranda, posto, giardino, prezzo affitta dal 02/09 periodo min 15gg 0347 1308414 0368-3017338

PK publikompass

Per la pubblicità su tuttoaffari

10126 TORINO Corso M. d'Azeglio 80 Tel (011) 886 5322

CORSICA Porto Vecchio, residence, piscina, tennis, appartamento composto da 3 locali, 4/6 letti, lavatrice, lo giardino, parcheggio privato, affittasi 0341-480365

FRANCIA Les Des Alpes, vicinissima, monocamera centralissima, 2 posti letto, affittasi 0183-319084 0347-7871904

FRANCIA Menglieni, bilocale [redacted] in agosto e settembre. 011-4704838

FRANCIA Parigi, monolocale 2 posti letto, zona residenziale, affitto agosto e settembre a prezzo conveniente 0172-488274 0348-3638756

IBIZA sulla splendida scogliera di Cala Azul villetta con annesso villaggio vacanze, affitto dal 20/08 disponibili lotto 0338 2118571

SPAGNA 2 appartamenti per 4/6 persone, vicino al mare affitto anche settimanale/periodo, foto disponibili anche via e-mail 02-8056898

SPAGNA Costa del Sole Granada, per vacanze al sole nella terra del flamenco, affittasi appartamento, 2/4 posti letto, piscina. 011-3854770

4 APPARTAMENTI, VILLE CASCINE, TERRENI affitto domanda

4.1 Torino Centro e Collina

CENTRO alloggio di camera, cucina, servizi, coppia cercano in affitto 0338-4663867

CENTRO ufficio con grande terrazzo, salone, bagnetto, servizi e garage cerco in affitto 0335-8042205

CENTRO monolocale arredato e cantina in appartamento signorile referenziato cerco in affitto da privato 0330-641570

CENTRO/FRANCIA alloggio arredato a camera con bagno privato signora sola, dipendente statale, con impiego fissa, serio, cerca in affitto. 0328-2151637

MANGARDA anche da ristrut. privato cerca in affitto massima spesa L 350 000 Tel pasti [redacted]

PINEROLINA alloggio signorile, ampiezza, zona pianeggiante, 2 camere, soggiorno, 2 servizi, ripostiglio, cantina, balconi, dappa ere, coniugi cercano in affitto. 0338-3842112

QUALIASI ZONA 3/4 stanze, signorile, vuoto, pian terreno, rialzato o 1°piano, cercasi in affitto contratto 4+4, massimo L 800 000 0338-3786881

QUALIASI ZONA famiglia con reddito documentabile cerca in affitto alloggio di 2 camere cucina bagno possibilmente indipendente, spesa max L 600-700 000 mensili 011-7770258

QUALIASI ZONA a 1°piano di Torino, alloggio cercasi in affitto 0347-8600847

QUALIASI ZONA monolocale o piccolo appartamento, libero o arredato, ragazza 23anni lavoratrice cerca in affitto spesa massima L 500 000 0347-4580519

QUALIASI ZONA 2 camere, cucina, bagno, famiglia cerca subito in affitto 0349-4910051

TORINO O DINTORNI alloggio di 1/2 camere privato cerca in affitto Referenze consolidate massima garanzia e serietà Solo privati 011 3113014

TORINO appartamento mq 40/50, riscaldamento autonomo, educazione cerca in affitto da ottobre referenze consolidate 011-8121327 0338-4121381

TORINO o limitrofi casa indipendente o alloggio annesso magazzino, per attività di rappresentanza, no vendita cercasi in affitto 011 2237801

4.2 Torino Nord

BORGATA PANELLA alloggio vuoto in buono stato, 2 camere, cucina, bagno cercasi in affitto L 800 000 spese comprese Tel dalle ore 8/22 0349 3809605

BORGO VITTORIA Mirafiori, cercasi alloggio in affitto max spesa L 800 000 Chiedere di Pietro 011-8804314

CENTRO/FRANCIA zona, alloggetto arredato, pulito ben riscaldato, caseggiato tranquillo, serie dipendente statale di ruolo cerca in affitto. Serali 0328-2151637

MADONNA DI CAMPAGNA Lucento o Vallette, alloggio di 3 camere, cucina, ripostiglio cerca in affitto 0338-1518868

SERVAIS-COSSA VIA ampio monolocale anche mansardato, con balcone libero o parzialmente, ristrutturazione, impianto referenziato cerca in affitto 011 726712

4.3 Torino Est

BOLOGNA VIA zona C Novara, alloggio mq 80-100, privato cerca urgentemente in affitto, definizione immediata, pagamento contanti 011 2478436

TORINO EST Borgo Po Antonelli o adiacenze alloggio signorile bilocale, 2 camere soggiorno, 2 servizi, ripostiglio o cantina, balconi, coniugi cercano affitto 0338-3842112

VANCHIGLIA o vicinanze, alloggio cercasi in affitto max spesa L 400 000 0338-4910066

4.4 Torino Sud

BENIGNE PIAZZA o dintorni alloggio vuoto, ingresso, camera soggiorno, cucinino, servizi, cantina, per coniugi cercasi in affitto a L 800 000 011 4080718

MOLINETTE CENTRO alloggio cercasi in affitto 0347 1153433

4.5 Torino Ovest

OVEST a prima seconda cintura di Torino, rustico, cascina o porzione, cercasi in affitto da privato Tel ufficio 0349-3337077

SAN PAOLO monoamb o monolocale da affittare cucina sala pittura, cercasi, anche in condivisione con persona fisso deposito a dividere spese affitto locale 011-373665

SANTA RITA San Paolo, alloggio di 2 camere, cucina e servizi, privato cerca in affitto. 011-8086628 0338-6857589

SANTA RITA alloggio vuoto ristrutturato, mq 60/65 persona affidabile con buon impiego cercasi in affitto massima spesa L.650 000 Trattativa privata 0347-4640150

TORINO OVEST Collegno o Grugliasco, alloggio di 3 camere cucina, famiglia di 2 persone cerca in affitto da privato Massima serietà 011-3183218

4.6 Prima Cintura Est

BAIRI San Mauro Castagnole piacolina, alloggio signorile, mq 150 circa con box, cercasi in affitto 011 8225749

4.7 Prima Cintura Sud

MONCALIERI alloggio libero, camera, cucina, bagno, servizi, coniugi sei senza figli cercano in affitto. 011-6470974

MONCALIERI o Torino Sud, alloggio arredato o vuoto 2 camere, cucina, bagno, possibilmente ripostiglio, massima in affitto. 011-842058 0338-7366864

NICHELINO 2 camere, cucina, bagno famiglia cerca subito in affitto 0349-6510051

4.8 Prima Cintura Ovest

COLLEGNO Trofarello, alloggio con terrazzo o cascina, anche arredata, coppia senza figli cerca in affitto. Si offre e si richiede massima serietà 011-6197011 0330-8377846

COLLEGNO ampio monolocale anche mansardato, con balcone libero o arredato, recente costruzione, impianto referenziato cerca in affitto. 011-726712

GRUGLIASCO o Collegno, giovane coppia di sposi cercano alloggio di 2 camere, cucina in affitto Tel serali 011-4032468

4.10 Seconda Cintura e Provincia

BARDONECCHIA bilocale arredato per 2 persone, posto auto, cerco in affitto settimanale da novembre 011-748867

CASTAGNOLE alloggio, camera piccola, bagno, cercasi in affitto 0329-6496542

PINEROLO FROSSASCO Cumiana, villetta o cascina abitabile 2/3 camere, cucina, salone, 3 p.auto o tettoia, cerco urgentemente in affitto Dopo ore 21 0339-4014738

RIVOLI a dicembre giardinetto tipo casa in affitto da privato con [redacted] di L 450 000. 011-3194001

SAUZE D'OULX monoamera persona referenziata cercasi in affitto per il mese di agosto Tel. pasti [redacted] 4346902

SESTRIERE bilocale con riscaldamento autonomo, posto auto coperto, legna e vigna pane, cercasi in affitto annualmente 011-6191112

VALLI DI LANZO casetta indipendente, cercasi in affitto per vacanze estive 011-8600071

VALLI DI LANZO alloggio di camera, cucina, servizio vuoto o arredato, bambini referenziate cerca in affitto Lasciare messaggio in SO 0330-531331

4.11 Provincia

CANDIOLO NONE Pinerolo casa libera 4 lati, di 4 camere cucina, doppi servizi, giardino, comodo ferrovia, direzione area pubblico cerca in affitto. 0338-5804034

4.13 Liguria

ALASSIO/ALBENGA/LOANO (SV) camera cucina, ingresso, bagno, doppia con animali, cerca in affitto come 1°abitazione max L 750 000 mensili Urgente 0347-0158299

LIGURIA alloggio di 2 camere, cucina, giardino, vicino mare cercasi in affitto annualmente Tel serali 011-8461987

LOANO (SV) bilocale con ascensore signorile ristrutturato cerca in affitto annualmente Tel pasti 011 9634344

PIETRA LIGURE/LOANO (SV) camera e cucina, 5 p letto, vicino mare, no piano basso, sicurezza, pensionati referenziati cercano per agosto max L 2 600 000 011-346775

RIVIERA LEVANTE alloggio di 2/3 camere vicino mare, coppia di 70anni referenziata serietà, cerca in affitto annualmente 0349-4306837

VENTIMIGLIA (IM) Riviera Valle crosia, o dintorni, coniugi pensionati, pensionati, referenziati, cercano in affitto monolocale 15 gg ad agosto Pasti 011 954879

4.14 Resto Italia

ABRUZZO alloggio a Bungalow a mt 30 dal mare, cerco in affitto dal 6 al 21 agosto 0338-4182066

MARE O MONTAGNA famiglia 3 persone, referenziata, cerca alternativa per 2 settimane stesse agosto, affitto modico 0347-7180063

4.15 Coste Adriatiche

MENTONE a zona tranquilla, alloggio cercasi in affitto indicativamente a consumazione 0330-1881230

5 BOX, POSTI AUTO vendita

5.1 Torino città

BERTOLA VIA 36E auto, [redacted] 011-532900

CHIRON PIAZZA adiacenze, box auto coperto in cortile, privato vende 011-6811015 0330-8110864

G.CESARE CORSO box auto spazioso, piano terra, costruzione indipendente, vendesi a L 37milioni, 011-2061018

[redacted] VIA vicino Lingotto Fiere, box mt.24/13, con possibilità impianto ale elevatore, vendo Tel serali 011-8197237

MIRAFIORI ampio box libero, vendesi Chiedere di Franco 0330-5368684

ROBILANT PIAZZA box UE auto, inizio corsia, in casa recente vendesi o affittasi 0349-5648388

SAMBOVINO VIA angolo Corso Toscana, box auto singolo, cancello automatico, piano terra, impianto a norma, buon affare, vendesi 0349-4706439

5.2 Torino periferia

MONCALIERI Borgo Aia, box nuovo, mt 2 50x5 50, ancora da ultimare, vendesi a L.35milioni trattabili Tel pasti 011-644786

MONCALIERI zona Borgo Aia box auto doppio vendo a L 45milioni non trattabili. Tel telefono 011-641936

ORBASSANO Via Volturno, box vendesi a L 25milioni Tel serali 011-8016830

PROSSASCO Via Torino, box auto, mt.4x6x3, vendesi 011-9017936

PRECINA box auto vendesi a prezzo interessante Tel serali 0121-71812

SETTIMO TORINESE Via Regio Parco, 2 box interni, cancello elettrico, vendesi. Tel serali 011-366140

5.4 Altre località

LIGURIA Cerialo (SV) box auto, vendesi a L 23milioni 0121-322724

7 BOX, POSTI AUTO affitto offerta

7.1 Torino città

BAVA VIA box di grandi dimensioni, doppio strada, cancello [redacted] affitto a L.200.000 per spesa. 011-[redacted]

BORGO VITTORIA vicinanze mercato, box uso magazzino, affittasi. [redacted]

CIALDINI VIA box affittasi. 011-8812257

CIGNA VIA box auto [redacted] 20 per magazzino comunicante mq.22, totali mq 42 circa, privato affitta a L.250.000 mensili anticipate Serali 0349-6006181

FORLÌ VIA zona, box auto affitto 011-[redacted]

[redacted] VIA zona Lingotto Fiere, box mt.24x6, con possibilità acquisto ale elevatore, affitto. Tel. pasti 011-8197237

[redacted] Viti lato Ospedale Giovanni Bosco box libero fine agosto, privato affitta L 130.000 mensili Tel serali 0339-4864654

MONGINEVRO VIA angolo Corso Trieste, box singolo, 1°piano interrato, cancello automatico affittasi Tel pasti 011-3856038

TURATI CORSO box auto o magazzino con servizi privato affitta. 011-5680479

VANCHIGLIA box singolo, uso autoriparazioni, sito in Via Nizzone in cortile, affittasi Tel pasti 011-8993757

7.2 Torino periferia

COLLEGNO Corso Francia, dopo cavalcavia, box auto solo uso rimessa vettura o moto, affittasi a L 120 000 mensili 011-326108

NICHELINO Via Nino Costa, box affittasi 011 8609150

NICHELINO zona stazione box affittasi a L 100 000 011-642412 0330-3877980

NICHELINO zona Via Torino, box in blocco nuovo con cancello automatico, in locale condominiale, affitto 011-641188 0330-7400870

SETTIMO TORINESE centro, box affitto L 100 000 Tel dopo ore 14 0338-8183[redacted]

VIGLIO piazzola per roulotte in villaggio alpestre, affittasi 0122-48083

7.3 Piemonte

CRESCENTINO (VC) 25 minuti da Corso Giulio Cesare, posto auto affitto a L 100 000 mensili 011-6668266

7.4 Altre località

LIGURIA Marina degli Aregai (IM) 6 distanza al Mare km 8 Sanremo in Porto Marittimo, affittasi posto auto coperto mq 2 40x5 50 Pasti 011-4810467 0141-75786

LIGURIA Sanremo (IM) zona mercato Annonaria, box nuovo, mq 13, pavimentato, posto comodo, luce, acqua, libero dal 15/9/2000, affitto 011-798997 0368-4714088 - 0338-7382048

8 BOX POSTI AUTO
affitto domanda

0/1 Torino città

CASTELLO PIAZZA presso, box o posto auto cerco in affitto. 0347-5647613

[redacted] zona/b[redacted] posto auto, cercasi in affitto Tel. pasti 011-267[redacted]

9 COMMERCIALI CAPANNONI
vendita

0/1 Torino città

ABBIGLIAMENTO INTIMO attivita' zona centro, ben avviata, locale con retro, bagno, affare L 480 000 mensili, vendo 011-8178648 0349-8372364

ABBIGLIAMENTO avviamento decennale, vendesi a prezzi interessanti. Tel negozio 011-2482046

ABBIGLIAMENTO e altri generi non alimentari, licenza ambulante con posti fissi 1 giorno alla settimana mercato Crocetta, affittasi. 011-723130 0339-1017861

ABBIGLIAMENTO licenza ambulante, lunedi', mercoledi', venerdi' e sabato Borgo Vittoria, martedi' e giovedi' P.Campiona, vendesi 011-2484775

ABBIGLIAMENTO licenza ambulante con posti fissi, lunedi', martedi' e sabato C.Racconigi, mercoledi' Lucento, giovedi' C.Cimarosa, vendesi L 35milioni. 011-8614385 0339-5346324

ABBIGLIAMENTO negozio in zona centro, posizione strategica, con possibilita' di esposizione esterna, ceduto a prezzo affare 0339-6875675 011-4364996

ABBIGLIAMENTO negozio zona alternativa commerciale (Santa Rita), 2 vetrine, mq 80, lunghissimo, cedesi 0347-6812298

ABBIGLIAMENTO su corso, attivita trentennale, ristrutturazione di pregio, cedesi. 0339-4666743

ABBIGLIAMENTO uomo donna, negozio di mq 100, 5 vetrine, zona prestigiosa, Corso Moncalieri, cedesi 0339-7943749

ACCONCIATURA UOMO/DONNA attivita' trentennale, buona clientela, arredamento bene nuovo, vendesi in zona S.Paolo. Tel. serali 0335-8001747

ACCONCIATURE Barriera di Milano, 4 posti lavoro, impianti a norma, avviatissimo, ceduto per trasferimento. Tel. serali 011-7398850 - 0335-296647

ACCONCIATURE attivita' con licenza dalla 1861, Torino centro, cedesi Tel. serali 011-9033497

ACCONCIATURE negozio Piazza Massaua, attivita' ventennale, vendesi mobi dotazione. 011-7798004

ALIMENTARI licenza in zona Barriera di Milano, labella i-VII, vendesi 011-2053225

ALIMENTARI negozio con panetteria, pane, [redacted] frutta e verdura, passaggio scuola, [redacted] Tel. pasti 011-2164081

[redacted] negozio [redacted], attivita' ventennale, mq 70, libe[redacted] pane e pasticceria, cedesi. 0348-3608151

ASSOCIAZIONE CULTURA presso Porta Susa-Statuto, mq 150, cedo 0347-9347488

ATTIVITA' ELIOGRAFICA centrale, avviamento trentennale, clientela consolidata, buon reddito, cedesi 011-5622296

AUTORIMESSA in Borgata Parella, ottima posizione fronte strada, posti fissi, autoparcheggio autolavaggio, ottimo reddito, cedesi 011-7793770

AUTORIPARAZIONI servizio autorizzato Fiat zona Mirafiori, cedesi causa trasferimento 011-9669062 011-3111787

BARBIERIA zona Carducci, chiuso lunedi', vendesi a prezzo da realizzo per scioglimento societa' 011-9954028 0338-7736441

BAR TAVOLA CALDA arredato, sito in C.so Francia attualmente chiuso per motivi familiari privatamente vendo 0347-0174282

BAR centralissimo, VIA Settembre, arredo nuovissimo, atto a professi[redacted] anticipando L.100milioni, eventuale [redacted] mobiliare 011-539399 0360-2[redacted]

BAR in Corso Agnelli, conduzione familiare da incrementare, vendo a L.110milioni. Anticipo L.40milioni 011-3174817

BAR licenza con superalcoolica, vendo per cessata attivita' L.50milioni. 011-8005180

BIGIOTTERIA centrale, ottima posizione, arredamento nuovo, vendo per motivi familiari 0339-7820325

BIJOUX in argento, bavette, orecchini, abbigliamento, articoli regalo, per impossibilita' conduttore, cedesi Trattative private Tel ore 21 011-533391

BIRRERIA licenza A+B, 100 posti, cedo per motivi familiari. L.80milioni anticipi piu' ampie dilazioni Tel serali 011-9348280

BIRRERIA recente, alta rendita, mq.120, 100 posti a sedere, zona Piazza Statuto, vendesi a prezzo di realizzo Tel. dopo le 19.30 0339-6866434

BOUTIQUE DONNA con clientela clientela ventennale, avviata e prestigiosa, su Corso Sommeiller, cedesi. Tel. negozio 011-383011

CALZATURE Via Frejus, avviato, forte passaggio, locale ricondizionato, buon giro d'affari, 1 vetrina, mq 45, anche uso diverso, L.60milioni 0347-1034842

CAPANNONE zona Parella, mq 1 280, corte, vendesi Trattative private 0349-7282418

CARTOLIBRERIA adiacente scuola, ottima posizione, forte passaggio, cedo erano fine anno causa pensionamento. Vero affare 011-2200832

CARTOLIBRERIA tab XIII-XIV, cedo a L.25milioni (anche solo licenza) 011-7783191

CENTRO ESTETICO ben avviato, zona Santa Rita, cedesi. Possibilita' anche mutui regalo. 011-3048887

CORSO PESCHIERA (presso vendesi mutui negozio e ufficio 80 mq circa, due vetrine, cantina e servizio. Affare. E 88.000.000 non trattabili. Ivani, Euromobile 011-338.888 - 0335-804.9[redacted]

DISCHI ed accessori musicali, attivita' avviamento ventennale, cedesi causa motivi familiari. Occasione irripetibile Tel serali 011-3176582 0347-0744096

EDICOLA NEGOZIO in Barriera di Milano, buona posizione, pu' licenza cartoleria, vendesi a L.150milioni trattabili 011-2487306 0347-2532038

EDICOLA zona centrale, L.8 600 000 pagato settimanale, vendesi 011-545134

ELETTRAUTO zona Santa Rita, ben attrezzato, mq 75 pu' cantina, 2 vetrine, cedesi 011-3249266 0338-2945584

FALEGNAMERIA completa, cedo. No mutui. Tel ore 16/20 011-9666358

FIORI E PIANTE attivita in zona di forte passaggio cedesi causa motivi familiari 0349-3402059 011-2050681

FIORI attivita', ottima posizione, se gradite affiancamento, cedesi. 30% anticipo, rimanenza pagabile in 3 anni 011-6273171

FRUTTA E VERDURA banco licenza in Piazza delle Vittorie, 6 posti fissi settimanali, vendesi 0338-4679958 011-487711

FRUTTA E VERDURA licenza, posto fisso tutta la settimana in P.Repubblica, vendesi persona iscritta REC con Per[redacted] 6007231

FRUTTA E VERDURA licenza ambulante con posti fissi tutta la settimana in Corso Spezia, vendo a L.20milioni 011-4211601

FRUTTA VERDURA licenza con 6 posti fissi mercato coperto Piazza [redacted] vendesi Tel serali 011-8042574

GASTRONOMIA gastronomia, pizza al taglio, zona Nizza, unica in zona, ben avviata, vendesi a prezzo adeguato 011-6670573

GASTRONOMIA gastronomia, pizza al taglio mt 100 mercato rionale, vendo a L.35milioni 011-747940

GASTRONOMIA/DOLCETTICCIA Borgata Parella, vendesi a L.30milioni. 011-7716178

GELATERIA CREPERIE lavorazione, cedo [redacted] zona centro, locale di mq.40, con possibilita' [redacted] media buonissima 0338-4675675

[redacted]A creperie artigianale, cedesi con licenza zona S.Rita, trattative private. 0360-[redacted]

GENERI ALIMENTARI vendesi a prezzo da [redacted] 011-8081508

GIOIELLERIA centralissima, ottimo volume d'affari, arredo nuovo, vendo causa trasferimento L.370milioni 0339-7931340

INFORMATICA negozio in Torino, ottima posizione, 15 anni di avviamento, marche prestigiose, clientela consolidata, locali in affitto, cedesi. 0339-5733702

INTERNET INFORMATICA cerca partner commerciale per ampliamento attivita' di vendita computers e servizi internet, disponibile anche compartecipazione 011-3181704

Jolly PUB cedesi per motivi familiari a prezzo [redacted] 0349-7318376

LAVANDERIA a secco e a gettoni, zona centrale [redacted] 011-545882

LAVANDERIA RAPIDO zona di prestigio, 4 [redacted] angolari, completo nuovo, vendo a L.60milioni trattabili [redacted] trattabili. 011-3193235

LIBRERIA centro, 2 vetrine, forte passaggio, cedesi. Ottimo affare. 011-857344

LIBRI al 50% attivita' in Corso Racconigi, zona di forte passaggio, vendo a conduttore interessato 0333-2227281

LICENZA AMBULANTE vendo Tel ore 18/21 011 3352949

LOCALE COMMERCIALE adiacente Piazza Castello mq 300 circa, su 2 livelli, in pseudo bar, vendesi Tel dalle 16.30/20.30 0338-3212427

LOCALE COMMERCIALE zona Maurinetto, mq 60 soppalcabili, 3 vetrine, molto luminoso, uso ufficio, studio professionale, vendo 011-8191102

LOCALE COMMERCIALE mq.85, C.so Cosenza angolo C.so Agnelli, servizi interni, cantina, garage, vendesi Tel serali 0338-6331751

LOCALE COMMERCIALE semicentrale, vicinanze Piazza Castello, ristrutturato a nuovo, a norme, pianoterra 4 vetrine, passo carraio, corte privata vendesi 011-4360022

LOCALE SEMINTERRATO luminoso, con servizi ufficio riscaldamento autonomo, mq 170 calpestabili, vendesi 011-8964927

LOCALE USO MAGAZZINO laboratorio, negozio, C.Spezia zona Lingotto, mq 205 riscaldamento autonomo, 2 ingressi, passo carraio, servizi igienici, vendesi 011-645131 0339-3035729

LOCALE [redacted] 2620436

LOCALE commerciale, Lungo Po Antonelli mq 50, semiarredato, adatto ufficio, laboratorio o magazzino doppia uscita, [redacted] mq 2.200, rendita 10% vendesi Trattative private 0339-3101742

LOCALE presso PR, [redacted] 3, mq 35, pavimentato, su strada non di grande passaggio, 2 serrande su strada, vendesi 0348-5545388

[redacted] **COMMERCIALI** da mq 200 a mq 4 000, licenza di vendita qualsiasi attivita', no alimentari, vendesi. Tel. [redacted]

LOCALI (n.2) mq 50, soppalcabili, uso laboratorio, magazzino, esterno cortile con posto auto, passo carraio, zona Maraffon Sud, L.22milioni 011-6008861

MACELLERIA ben avviata, attrezzature a norma 2 affettatrici recenti, celle a classe nuove, bilancia recente, gastronomia spinta, vendesi 011-252638

MAGAZZINO laboratorio semiarredato, mq 52, ristoro in Via Principessa Clotilde, vendesi Tel pasti 011-4733865

MANAGER IMPRENDITRICE cerca per iniziare la propria attivita' nel campo medico sanitario Ristrutturazione Massima serietà. Solo se interessati 0338-6040083

MATERIALE ELETTRICO lampadari, attivita' molto avviata, zona Barriera di Milano, mq 120, cedesi 011-280148 0338-[redacted]

MINI NEGOZIO 2 locali affiancati, in Corso Brunelleschi presso Deposito Materiali, vetrine fronte strada, retro, mq 80, cantina, vendesi 011-811937

MINI NEGOZIO Strada Altessano, vendesi. 011-2620436

MINI NEGOZIO libero all'atto, piccolo retro, bagno [redacted] e soppalco, cantina, [redacted] Tel. pasti, vendesi [redacted] 55milioni. [redacted]

NEGOZIO Via Mazzini, [redacted] vetrine, angolare mq 80+80, [redacted], vendesi. 011-[redacted]008 0347-[redacted]

NEGOZIO [redacted] centrale, 2 vetrine, mq.56, forte passa[redacted], vendo L.65milioni. Tel [redacted] 011-[redacted]067

NEGOZIO in V.Domodossola angolo Via N.Fabrizi, con retro, servizi interni, mq.90, serranda elettrica, controsoffittatura, buona finitura vendo 011-250137

NEGOZIO pu' retro, mq 45, servizi esterni, adatto ufficio o artigiano, in Corso Regina, Via Livorno vendo 011-250137

NON ALIMENTARE licenza ambulante con posto fisso da lunedi' a sabato a Porta Palazzo, vendesi a L.28milioni 0175-265289 0349-6030053

NON ALIMENTARI licenza ambulante con 5 posti fissi, vendesi. Tel dopo ore 20 0141-901878

NON ALIMENTARI licenza ambulante 6 posti in Torino vendesi Tel ore 16/20 011-9666358

OFFICINA MECCANICA di precisione, gia' avviata, zona Stadio delle Alpi, vendesi a privati Tel ufficio 011-2702567

[redacted] costruzioni meccaniche, piccola, cerca socio fornitore o fornitore Tel. ufficio 0338-4722983 0339-7069355

PARRUCCHIERE DONNA zona Cr[redacted], causa trasferimento vendesi a prezzo interessante da trattare 0123-41534 0347-7468153

PARRUCCHIERE UOMO zona di prestigio, vendo causa motivi familiari a prezzo vantaggiosissimo 011-538330

PARRUCCHIERE con permesso di estetica, zona centro, cedesi attivita a L.65milioni 0328-2115719

[redacted] ottima[redacted], mq 35, 4 posti lavoro con possibilita' ampliamento, zona di passaggio vendesi Tel serali 011-9676771

[redacted] zona [redacted], [redacted] pasti 011-8251640

PASTICCERIA CONFETTERIA con laboratorio, aperto nel 1997, tutto nuovo, ottima zona, cedesi 011-2484472

PASTICCERIA con laboratorio, vendesi per motivi di salute 011-298855

PENSIONE forino centro, mq 300, con terrazza dehors, 12 posti letto, 12 coperti, no Rist, arredamento, ottima posizione, [redacted] si 0347-1751631

PESCA SPORT attivita' e marca, zona Parco Rubino, cedesi per motivi familiari al miglior offerente. Ottimo affare 011-3352893

PIZZA AL TAGLIO da asporto, presso mercato Piazza Campanella, cedesi a L.28milioni. 0339-1271809

PRODUZIONI PENNE particolari per banche e bar o pubblicarie, attivita' artigianale dal 1950, ottima clientela, cedesi a privati 0338-6081369

PROFUMERIA Via Tripoli, zona commerciale, vendesi 011-3248580

PROFUMERIA possibilita' aggiunta altri articoli, unico proprietario da 40 anni, cedesi per motivi familiari 011-3185318

QUALSIASI ATTIVITA' grazioso locale soppalcato, centrale, affitto mite, contratto nuovo, cedesi 0328-8433867

RISTORANTE con licenza A, in zona 7, mq 280 parzialmente arredato, da avviare, affitto mite, cedesi a L.220milioni, eventuale gestione 0347-4290957 011-8122097

RISTORAZIONE COLLETTIVA ottimo impianto ampliabile [redacted] in Torino, affari, cedesi. 011-7770145

SERIGRAFIA attiva[redacted] 36 anni, cedesi. Ottima affare. 011-2488[redacted]

SALUMI E FORMAGGI [redacted] e fissi in Borgo Vittoria, vendesi a prezzo [redacted] interessanti. Tel. parlati 011-2164677

[redacted] **FORMAGGI** [redacted] Valsesia per bello [redacted] e rappresentia, per rapidità commerciale vendesi. Tel. parlati 0124-350957 0347-4982281

SALUMI E FORMAGGI licenza pub [illegible] con posto fisso tutta la settimana in Via Cesare Pavese vendesi 011-8081001

SALUMI E FORMAGGI licenza ambulante con posto fisso tutta la settimana Corso Belgioioso (Porta Ping), vendesi 0360-308180

SOLARIUM centrale, avviatissima utilizzo-consegna oltre mq 100 lavori e macchinari nuovissimi e a norma di legge, cedesi a L 130milioni 0333-3883703

TAB J-S-V-VI-VII licenza ambulante tipo C, per fiere e mercati possibilità di gestione-gestione vendesi 0335-6141037

TAB GI-S-XIV licenza ambulante con 6 posti fisso vendo o eventualmente cedo in gerenza. Tel parlati 011-3110826

TECNICA DIGITALE privato cerca pezzi ricambio per progetto modernissimo, seguito metrotel L 250milioni No perditempi Tel dopo ore 18 30/22 0335-7108833

TINTORIA TRADIZIONALE avviatissima, attrezzatissima zona P Palagia cedesi causa pensionamento 011 3087337

TIPO B bar supermercato licenza privilegio senza vincoli di distanza, consistente 1 cedo Tel pasti 011-7072724 0360-203088

TIPO B licenza bar super alcolico privilegiato senza vincoli di distanza Circoscrizione 1 cedo Tel ufficio 011-5383366 0360-203088

TIPOLITOGRAFIA vendesi attrezzature lavori a colori commerciali, grafici, rilievi, litografia con nome nome chiamata, vendo per causa attività 011 8820968

TUTTE LE TABELLE plexiglas e non, licenza ambulante con 1 posto fisso in Torino, vendo L 7milioni o cedo in gerenza L 400 000 lordi 011-4529122

UBO UFFICIO in Corso Dante Via Nizza, alloggio di 4 camere, cucina, bagno, cantina, 1°piano vendesi 011-5065884

12 Torino provincia

A Bardonecchia, centro prestigioso agenzia immobiliare offre ad acquirenti Residence sicuro. Affrancamento con oltre anni Tel 0336 684 0430

ABBIGLIAMENTO DONNA negozio nuovo arredato in Nichelino, zona forte passaggio vendo. Si richiede buonuscita 0339-3573491 011 6272235

ABBIGLIAMENTO SPORTIVO negozio in centro commerciale 1°centro, causa urgente trasferimento cedo a prezzo di realizzo 0335-5773235

ABBIGLIAMENTO uomo donna biancheria affetti commerciale in Canale Torinese, ben avviata, vendesi causa nuove iniziative 0172 887384

ABBIGLIAMENTO uomo donna, negozio mq 80, 2 vetrine, ottima posizione, in Orbassano, cedesi Affare 011-9084804

ABBIGLIAMENTO uomo-donna, in Leinì zona centro vendesi 0347 8234138

[redacted] uomo-donna, negozio grande metratura, vendesi [redacted] cedesi Tel pasti 011-9084362

ABBIGLIAMENTO INTIMO uomo-donna, negozio grande metratura, vetrine su strada, cedesi Tel pasti 011-9084362

ALIMENTARI prodotti tipici della Sardegna, attività avviata in Collegno cedo 011 4033541 0339-4881346

ALTA valle Susa vendesi area industriale artigianale di 10 000 mq con frutto su strada statale a 2 km autostrada autostrada Bardonecchia vendita permessi Agr. Immobiliare 0172 832 332

ARTICOLI REGALO gadget negozio avviato in centro commerciale in Moncalieri, in Barracco ottima posizione vendesi 0339-5481128

BAR GELATERIA licenza con laboratorio di pasticceria e dolcificio, mq 120 dehor esterno mq 300 da P Bengasi adatto famiglia vendesi 011 4089794

BAR RISTORANTE supermercato licenza in Alta Valle Susa vendesi 0339-4217580

BAR RISTORANTE a Carmagnola, con locali vista pedonale cedo in gerenza o vendo prezzo di Corso affare Valuto permuta 011 8929188

BAR TABACCHI Lotto, cornice 4 vetrine, lavoro tabacchi L 27milioni, lavoro consistente lotto L 25milioni vendo L 700milioni 011 6420517

BAR TRATTORIA avviatissima, centro San Davide Canavese vendesi Ottima affare 0339 8878266

BASSO FABBRICATO bar, in Pianezza, grandi vetrine mq 200, magazzino mq 300, lungo parcheggio, vendesi o affittasi 011-9664878 0335-4116402

BIRRERIA RISTORANTE Calvisi, prestigiosa centrale, locali in locazione completamente arredati, ottime condizioni, adatta giovani, cedesi 011-9831703

CALZATURE licenza con posti Calvisi Sandina, Chiesina, Serena, San Mauro, Lidrino Borgo D'Ale a Carmagnola, vendesi o affittasi Tel pasti 011-8729871

CAPANNONE Moncalieri mq 4730, servizi e uffici vendesi Disponibile da settembre 2001 Trattative private 0349-7389418

CAPANNONE in costruzione Alpignano, fog [illegible] mq 250, mq 500, mq 750, mq 1000 con uffici servizi, alloggio e cortile, affittasi 011 8879040

CARTOLIBRERIA giocattoli, profumeria, bigiotteria, articoli regalo-gadgetistica, strumenti musicali, passaggio negozio, in Nichelino, cedo per anzianità 011-6227323

CENTRO REVISIONI AUTO e officina riparazione, attrezzature a norma, ottima zona affari, adatto esperti, in località Torinese, cedo 0347-8448543

COLORIFICIO FERRAMENTA in 1°centro, mq 120, 3 vetrine, affittasi 2anni, ampio parcheggio, buon giro affari incontrastato cedesi 011-3862299

COLORIFICIO bella arti, pasticceria centrale, Torinese, affari reali, cedo causa disgrazia attività a prezzo di realizzo 011-700138

COLORIFICIO in Piemonte, adatto nuova iniziativa, ottimo impianto, vendo a prezzo adeguato a coloni in gerenza. Tel pasti 011-8040419

EDICOLA CIMOSCO forte passaggio, tutti i giornali, in Moncalieri, buon reddito dichiarato, vendo Tel ore 20/21 011-8080881

EDICOLA centralissima giornali, riviste periodici in Moncalieri, buon reddito, cedesi per motivi di salute. Chiamare Tel dopo 20 011-8620781

EDICOLA in Frazione Carmagnola, utile in paese impoverimento, cedesi a L 70milioni 011-8851734 011-8851734

EDICOLA in Settimo Torinese, grande piazza, zona di forte passaggio, cedesi 011-8800093

FIORI E PIANTE negozio avviatissimo, attività trentennale, in Chieri centro, cedesi 011-9478244

FIORI negozio in 1°centro Torino Sud, ottima avviato, fortissimo passaggio, cedesi per motivi familiari 0349-3080867

GENERI ALIMENTARI licenza ambulante, zona montana, vendesi di miglior offerente 011-8087804

LABORATORIO PANE attrezzature nuove, con licenza di panificazione, in Collegno, cedo in gerenza a prezzo interessante 0349-5397835

LICENZA ambulante con posto fisso di venerdì in Ivrea, vendesi 011-2300830 0339-3045047

LOCALE COMMERCIALE in Corso, piano strada, mq 80 adatto esposizione o deposito [illegible] alloggio [illegible] 0339-1869818

MACELLERIA SALUMERIA in [illegible] produzione propria salumi, gastronomia, surgelati, ottima incasso, causa pensionamento cedesi 0172 998013

MACELLERIA in San Giorgio Canavese, bien avviata, attrezzature a norma, affittasi o cede causa, forno nuovo, banchi, bilancia vendesi causa pensione 0124-325983

MAGAZZINO Moncalieri, Borgo Aci, mq 180 circa, affittasi mq 2 50 parte mq 2 50 nuovo, vendesi 0339-3968113

MAGAZZINO in Orbassano, mq 100, vendo L 80milioni Tel pasti 011-9010038

MAGAZZINO mq 250, ufficio e servizi interni [illegible] Chieri Vittoria [illegible] privato vende a privati. Tel [illegible] 011-7779487

MURI EX ALBERGO in Moncalieri, mq [illegible] adatto ristorazione turistica, [illegible] comunità o residenza studenti, vendo in blocco a Responsabili 0349-6300867

MINI NEGOZIO in Nichelino, vendesi, mq 75 affittasi mq 4.30, [illegible] Stazione, parcheggio [illegible] forno, vendo. 011-6227323

[redacted] fuori Torino [illegible] avviata. [illegible] 0335-7074817

NON ALIMENTARE licenza ambulante mercati Aosta generi Cuneiformi vendesi lunedì, sabato Rivarolo, vendesi anche separatamente Pistoia 011 2733158 0333-4364401

NON ALIMENTARE licenza con 4 posti fisso in Settimo, vendesi a prezzo interessante 011-8183438

OFFICINA MECCANICA in Nichelino, avviata, con macchine tradizionali e a controllo numerico, cedesi, con eventuale locale in affitto Tel ufficio 011-4600786 0339-2879943

PALESTRA pia' avviata, fuori Torino, cerca socio 011-4114606 0339-4804147

PARRUCCHIERA ottima' in San Giorgio Canavese, Bonifica pesce, ben avviata, cedesi Tel pasti 0124-325231

PARRUCCHIERE unisex, zona Rivoli, 3 posti lavoro, a norma, ben avviata, cedesi a L 45milioni trattabili 011-9568438

PASTICCERIA GELATERIA con prestigiosa licenza caffetteria, sita in Collegno, completamente rinnovata, laboratorio a norma, forte passaggio, cedo 0347 0087705

PASTICCERIA avviata, arredata, con laboratorio, buon giro brioches, in Val di Susa, vendesi 0339 3292310

PASTICCERIA in Susa centro, adatta per nuovi di salute a prezzo di convenienza. Tel ufficio 0122-622774

PIZZERIA bar ristorante avviatissima, in Moncalieri zona centrale, adatta nuovi lavoratori vendesi Trattative private 0339-3068814

POLLERIA ORARROSTO con 6 posti fissi, autopsia consegna, vendesi 0349-3129637

RISTORANTE BAR in Valle di Lanzo, mart, attrezzature alloggio vendesi Possibile cessione pubblica esercizio in Moncalieri o L 330milioni 0347 2438530

SEGHERIA FALEGNAMERIA ottima lavorato dotatissima unica in zona, cedesi per pensionamento causa, metratta 0121-82280

STUDIO FOTOGRAFICO in Bosco d'Oulx, completamente vendesi 0347 2234158

SUPERMARKET in Susa centro, ottima gire affari passaggio di forte passaggio, adatto a conduzione famiglia vendesi Si vende avviatissima gestione 0122-641503 0339 7681787

TAB I-VI-VII-GI-II licenza ambulante con 4 posti fissi 2 giornalaio, in Val di Susa, vendesi 0339-4489637

TAB III posti fissi da lunedì a domenica in Pinerolo e Porte Ulzio, Bruzolino, Balme d'Usseglio, Alpignano, Pessinetto Inoltre, stato 0333-4020738

TABLE-II-XIV licenza ambulante con 2 posti fissi domenica Pinerolo Argentera lunedì P Bengasi vendesi o affittasi 011-9664161

TAB XIV posto al mercato di Carmagnola 2 mercoledì Via Bobba, vendesi a L 12milioni No perditempo 0347-4582947

TOTOCICCIVITORIA condizionata, alto reddito L 120milioni vendo con anticipo di L 340milioni 011-643067

TUTTE LE TABELLE licenza ambulante, con posto fisso al venerdì in Rivoli, generi Pinerolo, vendesi 0339-2932740

13 Piemonte

ACCONCIATURE UOMO-DONNA avviata negozio ottimamente Mondo D'Alba (CN), mq 40 circa, 3 posti lavoro, vendesi 0347-4184484

CAPANNONE in Belvedere Langhe (CN) mq 700, 2 piani gli mq 3, lavoro mq 4.000, vendesi 011-2300183

LOCALE ARTIGIANALE ex attrezzature da fiore, vendesi vendesi, in Canale Borgo Grande Langhe, vendo a L'Affittasi 011-8400314

VIDEOTECA in provincia di Cuneo, ben avviata, privata causa a passaggio vendesi affittasi, cedesi trasferimento 0347-6993417

14 Alpi Liguri

ALBERGO 9 camere 4 servizi interni, ristorante pizzeria, unico complesso, grande dehor, tutto nuovo, parcheggio privato, ed 80 posti, in Bordighera, cedo 0184-262311

BAR in Borgotaro S Spirito (SV) zona centrale, vendesi a Rudino in [illegible] causa motivi di salute 017-345784

BAR ristorante naturale, Riviera di Ponente, centro storico, strada principale, vendesi a prezzo interessante 0182-[illegible]

LICENZA ambulante per la Valle d'Aosta con posto fisso il mercoledì ad Aosta, vendesi 011-2300830 0339-3045047

PIZZERIA RISTORANTE bar, [illegible] Andalucia, a mt 300 [illegible] adatto famiglia, locale turistico, [illegible] vendesi a Prezzo 10milioni. 01[illegible]

RISTORANTE in Pisa, zona di intenso traffico, grande potenzialità professionali e di sviluppo, prezzo arredo e gestione L 230milioni 050-44042 [illegible]

RISTICCERIA/BAR [illegible] posto fisso, in Arma di Taggia [illegible], ottime condizioni, vendo per nuovi [illegible] a prezzo da concordare. 0184-44004

TAB IX-X-XIV licenza ambulante per Riviera Ligure, no posti fissi, vendesi a L 7milioni contanti 0336-2866017

10 Altre Attività Commerciali Cessione

10.1 Torino città

ABBIGLIAMENTO donna ambulante in Torino e dintorni per tutta la settimana, cercasi in acquisto 011-4036431 0347-4812296

ACQUISTO in zona centrale mini negozio mq 100 - 120 bien a affittasi Rodolfo Sri 011 [illegible] 771 fax 011 505 403

ATTIVITA' qualsiasi, privato ritiro per noleggio di prestigio commerciale, negozio pubblico generale V Roma, V Pio, mq 40/100 Trattative private UP 011 3352788

AUTOFFICINA pubblica o privata, con almeno 100 posti auto, possibilità di affitto, cercasi in acquisto 0339-3496266

FABBRICATO zona centro, multipiano, superficie mq 2 000/3 000 cercasi in acquisto, trattativa riservata 0349-2206883

LOCALE COMMERCIALE uso laboratorio artigianale, in Torino nord, circa mq 300, cercasi in acquisto, pagamento contanti Tel pasti 011 257238

LOCALE COMMERCIALE e [illegible] zona purchè di passaggio, privato cerca in acquisto 011-729881

LOCALE uso passatempo e hobby, mq 20/25, zona Corso Giambattista, cercasi in acquisto 011-613067

LOCALI PORTINERIA cerca in acquisto 011-[illegible]

NEGOZIO libero commercialmente, per investimento, acquisto da privato 0339-8868899

TABACCHERIA piccola, cerca in acquisto e in conduzione in Torino. Trattativa privata 011-894091

TIPO B zona Torino Centro o Porta Palazzo cerca in acquisto 0339-7783808

UBO PENSIONATO/HOTEL mq 400/500 [illegible] con giardino, Torino centro o prossimo, privato acquista 011-4480487

UBO UFFICIO possibilmente open-space, mq 100/130 zona [illegible] di commercialista acquista 011-4360362

10.2 Torino provincia

PASTICCERIA/CAFFETTERIA in Settimo Torinese, Castiglione o San Mauro, acquisto Tel pasti 0339 2568100

11 Altre Attività Commerciali Cessione affitto offerta

11.1 Torino città

ABBIGLIAMENTO licenza ambulante, lunedì, mercoledì vendesi a cassetta Borgo Vittoria, martedì e giovedì P Campania, affittasi 011-3464776

ABBIGLIAMENTO licenza ambulante con posti fissi lunedì, martedì e venerdì C Francia, mercoledì Lucento, giovedì C Orbassano affitto L 700 000 mensili 011-8814386 0339-8346324

BASSO FABBRICATO esterno cortile, grande lotto, uso magazzino o laboratorio, zona Piazza Massaua, affittasi Tel pasti 011-380815 0339-3486441

[redacted] **FABBRICATO** esterno cortile, uso [illegible] laboratorio, [illegible] 0339-[illegible]

GELATERIA RISTORANTE zona Aurelia, in gestione ricavata di mani, cedesi in gestione a vendita indipendente esperienza cucina e vendita. Eventuale collaborazione 011-9212196

CAPANNONE mq 400, uso ufficio meccanico di precisione, con attrezzature di chiusa ortofrutta, Buona della Alpi, affittasi Tel ufficio 011-3900667

FABBRICATO di mq 800, in Via Guglielmetti, in commercio, affittasi 0349-[illegible]

LABORATORIO mq 100, zona Vanchiglia, ottimo ben usi, affitta 011-8174819

LOCALE COMMERCIALE in Corso Agnelli, posizione prestigiosa, forte flusso, mq 4 000, ben utile a negozi grande dimensione, affittasi o vendesi 011-4031346

LOCALE COMMERCIALE luminoso, Lungo Po Antonelli, interno cortile, mq 800, adatto qualsiasi attività (no cantieri pesanti), affittasi 011-631861

LOCALE COMMERCIALE adiacente Via Bertola mq 33 magazzino e servizi, affitto consegnato, affittasi a privati con buono stato 0173-27569

LOCALE SEMINTERRATO adiacente P Bengasi, mq 230, affitto ad 4, in complesso lavorativo commerciale, multiuso, uso vario attività, affitta a L 750 000 mensili 011-6600874

LOCALE 3 vani mq 50 vetrine su strada, V Vigliani, luminoso uso negozio, studio ed ufficio, privato affitta a referenziati 0339-8222242 011 741709

LOCALE gia' attrezzato corso patriottesca, zona Crocetta mq 400, su via principale di forte passaggio, affittasi 011-8097098

LOCALE interrato, mq 180 seminterrato lavoro parte parte mq 70, uso magazzino, affittasi ad azienda ristorante L Zucchini Vendesi Pass 011 7397427

LOCALE mq 100, zona Corso Giulio Cesare Via Brandizzo, adatto attività commerciale, stato lavoro 3 vetrine, affittasi 011-[illegible]

LOCALE mq 80, adatto [illegible] carni, [illegible] e grassi, [illegible] Santa Rita [illegible]

LOCALI USO NEGOZIO o ufficio in Via Bertola angolo Via San Rocchetta, affittasi 0347-8477843

LOCALI (n 2) mq 230 e mq 380 utilizzabili per attività artigianale, industriali od uffici in via Strada San Mauro, Bauro 12/2000 affitto 0339-3009508

MINI NEGOZIO adiacenze Corso Tassoni, adatto ufficio magazzino e altra attività affitto canone equo Tel pasti 0172-488107

MINI NEGOZIO in Via Fattori mq 55 affitta al Tel pasti 011 2788153

NEGOZIO Via Frejus mq 45 attrezzato commerciale ristrutturato affitto Richiesta buonuscita 0347 1034882

NEGOZIO adiacenze Via Lagrange, ottimo passaggio mq 56 affittasi Richiesta buona uscita 011-4499809 0347 7982987

NEGOZIO in V Domodossola angolo Via Fabrini con vetrine servizi interni mq 80, detraibile ristrutturazione, condizionatore, buona finanziaria affitto 011 290137

NEGOZIO mq 40 rifornimento completo di servizi, libero Via Brandizzo Corso Giulio Cesare affittasi 0339-7874388

NON ALIMENTARE licenza ambulante con 5 posti fissi, affittasi Tel dopo ore 20 0141-501878

TAB. XIV licenza ambulante con 6 posti fissi, affittasi Tel. [illegible]

UFFICI in 21 zona Corso Marconi vano ingresso nuovi, attrezzati, mq 140 e mq 300 disponibili possibilità parcheggio interno affitto 011-4667667

UFFICI nuovi Strada Settima Pescarito, per ordine vano da mq 130 a mq 700 zona centrale, pulmanno, parcheggio 2 laboratori da mq 230 affitto 011 2228604

UFFICIO 4 vani servizi 3°piano ascensore, mq 101 adiacenze Piazza Campanella, libero agosto, privato affitta a referenziati Trattative private 0339-6468298

UFFICIO prestigioso Via Roma angolo Via Bertola di 8 vani e doppi servizi, affitto 011-5174470

UFFICIO/NEGOZIO C Cosenza, mq 21 servizi vetrine vetri di sicurezza, fronte strada, affitto nuovo canone con buonuscita, anche arredato 011 3161704

UBO COMMERCIALE in Via Cervino angolo Via Cretto (Mirafiori), piano rialzato, ingresso, 3 vani servizi, affitta L 1 200 000 mensili Trattative private 0339 2367175 011-8171175

UBO UFFICIO DEPOSITO presso C Bernardini, mq 480 su 3 piani rialzato, seminterrato, esterno, ingresso carro elevatore parcheggio, affitto 011 5682368

UBO UFFICIO alloggio signorile 1°piano, stupo ingresso 4 camere, bagnetto, bello con riscaldamento termici affittasi L 1 300 000 mensili 011-8600010

UBO UFFICIO in Moncalieri 1°piano 4 locali, affitta L 1 500 000 mensili 011-8600080

UBO UFFICIO in Corso Tassoni zona Marmolita, casa signorile con custodia, adatta, 2 camere doppi servizi affittasi 011-8448240

UBO UFFICIO studio, magazzino, laboratorio, lo locale mq 80 su vetrina, gran vetrina, corso, piazza Eugenia, affittasi a referenziati 0360-446010

11.2 Torino provincia

ALBERGO ristorante, in Valle Susa, ristrutturato d'epoca di mq 1 000 14 camere, servizi, eccezionale avviatissimo vendesi per Obbligo di vendita 0122-646301

ARCATE BOLOGNINE ad gli locali in condizione con licenza, adatti alimentari, vivai, vino, o magazzinaggio in Pinerolo, affittasi 0339-9143980

CAPANNONE INDUSTRIALE mq 2 000/4 000, anche, in Leinì vicino autostrada a autostrada, disponibili a lungo periodo affittasi Tel ufficio 0339-4600385 011-9010836

CAPANNONE INDUSTRIALE nuovo, in fase ultimazione, in Grugliasco zona C Allamano, mq 600 circa, ufficio su 2 piani indip, affitto solo a privati 0339-4016726

CAPANNONE Torinese, zona centrale, portata conduttori, adatto disposizione, politica, ufficiali Professionisti, affitto o vendita a prezzo interessante 011-6823631 011-[illegible]

CAPANNONE Settimo, Via Leinì, con uffici mq 500 indipendente con terreno, libero 1/10/00, affittasi 0342-610867

CAPANNONE in Alpignano, recente, lunghezza, disponibile di mq 410 e mq 500, alto ml 6, uffici di mq 100 e mq 500, affittasi 011-8871000 0347-8728746

CAPANNONE in Moncalieri, mq 1.000, uffici, posti Cagliari, libero subito, prezzo ufficio 011-641437

CAPANNONE in Valsesia (Borgosesia), 30 minuti da Torino, affittasi ad uso deposito Tel. ufficio 0163-31488

CAPANNONE pt.21 Grugliasco, mq 210 e mq 80, libero, affittasi Tel pasti 011-7[illegible]

LOCALE COMMERCIALE mq 100 mq 80 giardino, in centro commerciale, grande parcheggio tranne negozio, libero, ristrutturato, in Villardora, affittasi 017 [illegible]

LOCALE COMMERCIALE artigianale, industriale, tranne attività, ampie vetrine, possibilità alloggio notturno mq 1.500, in Pinerolo, affittasi 0121-367832 0121-201380

LOCALE Carignano, mq 700 circa, lunghezza, indipendente, adatto a laboratorio depositi, possibilità di alloggio, posizionamento trasportabile, affittasi 011-677983 0338-[illegible]

[redacted] posizione piazza mercato, circa mq 100, affittasi. 011-6174470

LOCALE in Pinerolo, uso negozio o ufficio, parte lavoro mq 40 circa, metratura a norma, affittasi 0347-6388181

LOCALE uso [illegible] mq 80, luce, servizi, passo carraio, in Grugliasco. [illegible] Tel. ore ufficio 011-4113402

LOCALE uso magazzino o deposito, mq 40, non luce e acqua, in Collegno, affittasi a [illegible] mensili Tel [illegible] 01[illegible]

LOCALE uso [illegible], [illegible] ottimo ufficio mq 2.10, in Airasca, [illegible] 011-9661[illegible]

LOCALE uso ufficio, nuovo, [illegible] di ampio parcheggio, in [illegible] zona [illegible] Anni affittasi 0800-8012724

LOCALE vuoto, adatto a feste, riunioni, ecc., in [illegible] 30 min [illegible] Torino, [illegible] 0122-46288

LOCALI COMMERCIALI (n.2) in Moncalieri, uso pub, pizzeria o simile ristorante, affitto o referenziati. Possibilità affitto ristorante. 011-9625198

LOCALI uso studio ufficio, esercizio commerciale o artigianale possibile abitazione, in Grugliasco centralissima Via Rossa, affittasi a referenziati 011-8378601

MAGAZZINO San Mauro, semiterrato, mq 100 ristrutturato, cantiere, impianto elettrico a norma affittasi 011-3423264 011 8225877

MAGAZZINO mq 320, con ufficio, in Grugliasco vicino Corso Francia, in centro commerciale, con servizi privati, affitta 011-6411188 0338-7410870

NEGOZIO in Carignano mq 80 circa, affittasi Tel pasti 0339-6779008

NEGOZIO in Candiolo, mq 35 circa, da vendere, affittasi Tel. pasti 011-9689126 0121-562881

UFFICIO Leinì' alloggio mq 180 2 piani, in recente palazzina circondata dal verde, con ampio giardino 2 auto, affitto a privati Tel Ass 011-7877200

UBO UFFICIO in Leinì, mq 180, su 2 piani, in recente palazzina circondata dal verde, con ampio garage 2 auto, affitto a privati Tel Ass 011-7877200

UBO UFFICIO in Leinì, mq 180, su 2 piani, in recente palazzina circondata dal verde, con ampio garage, affittasi Trattative private 0347-3017019

UBO UFFICIO o studio medico, locale mq 75 in Carignano Via Carlo Francia, 1°piano, centralissimo, affittasi 011-8673463

11.3 Piemonte

CENTRO COMMERCIALE moderno vicinanze Stella, 4 880 mq grande parcheggio [illegible] ideali centrombra spazi 750 mq trasformabili [illegible] Grande parcheggio, grandi intersezionamenti. Tel. 010 26 [illegible]

LOCALE COMMERCIALE in Bra, 6 vetrine, ex ufficio collaudatore, mq 320 circa, adatto da unico locale oppure suddiviso in 7 vani, privato affitta 0172-431863

LOCALE plurifunzionale, mq 200, su 2 livelli, con parcheggio e forte passaggio, in Cuneo (CN) affitto 0172-40279

11.4 Alpi Liguri

LABORATORIO MAGAZZINO in Aosta, mq 900 a norma Legge 626, con ufficio indipendente a servizi affittasi Tel ore ufficio 011 5196874

12 Altre Attività Commerciali Cessione affitto domanda

12.1 Torino città

ABBIGLIAMENTO licenza ambulante in Torino e dintorni, cercasi in affitto, pagamento in contanti per tutto l'anno 0339-1881209

EDICOLA in gerenza, adatta a 2 persone, con buona lavoro settimanale, pagamento [illegible] cerchi zona C so Francia, Pavia, 2 Rita Bara 011-3866875

LOCALE + piccolo alloggio per artigiano affitto [illegible] cercasi in affitto No perditempo Trattative private 011-3486410

LOCALE uso negozio, mq 30 circa, con servizi interni, in zona Pavia, cerco in affitto 011 7[illegible]

NEGOZIO locale vuoto, mq 130, piano terra, forte passaggio, cercasi. 011-6171389

NON AL[illegible] licenza ambulante con 1 posto [illegible] in Corso Circonvallazione, cercasi in affitto [illegible] acquisto 011 6198439

12.2 Torino provincia

CAPANNONE in Chieri, Pino Torinese e limitrofi, almeno mq 700, adatto commerciale, ripeto in affitto, Massimo riservato. 0349-5687435

oggetti e servizi per la casa

tuttoaffari

20 ANIMALI ATTREZZATURE

offerta domanda

ACQUARIO mt. 1.20, con pesci, accessori vendo L. 350 000 011-204540

ACQUARIO professionale lt. 400, completo di pesci e piante, sterilizzato con microfiltri. 011-9587633 0349-5811223

ALANO bluman, splendido cucciolata nata il 18/05, disponibili da fine giugno, vaccinati e svezzati, vendo a prezzo interessante 0329-2128807 0335-6108808

BARBONCINI cuccioli puro razza vendo a L.250 000 0182-33307

BARBONCINO cucciolo maschio 0339-6626319

BASSOTTO TEDESCHO pelo [redacted], cuccioli, nati il 07/06/2000, genitori visibili, vendesi a L.500.000. 011-9148156

BASSOTTO TEDESCO pelo corto e [redacted] con pedigree, iscritti LOI, svezzati, vaccinati, vendesi. 080-771907

BASSOTTO cucciolo pelo raso, colore fulvo, svezzato, vaccinato, vendo a L.250 000. 011-8282706

BEAGLE maschio di 2 anni, con pedigree, cerca femmina [redacted] 9427380 0339-3[redacted]

BORDER COLLIE e Whippet, cuccioli di ottima genealogia, da esposizione e da lavoro, vendo. 011-504427 0347-1731311

BORDER COLLIE nato 01/04/2000, pedigreed, vendesi 011-9803945 0182-842885

BOX IN LEGNO multiservizio, per cuccetta, come nuovo, cm.180x80x35, vendo L.100 000 011-3971153

BOXER TIGRATO cucciolo, vendesi [redacted] L.1 200.000. 011-9240338

BOXER maschi lgnd, cuccioli con pedigree, alta genealogia, migliori linee di sangue, vendesi 0171-738017 0349-5364930

BOXER maschio, 3 mesi, svezzato, genitori visibili vendesi a prezzo modico 011-9493635

BOXER tigrato, figlio di campioni, vincitore numerose esposizioni Italia ed Estero, esente displasia e cardiopatia, disponibile per accoppiamento. 011-3185700

CANARINI (n.3 coppie) vendesi. 011-2298631

CANARINI maschi, splendidi, vendo Tel. serali 011-711800

CARLINO 3 cuccioli di 2 mesi colore nero, vaccinati, svezzati, vendesi a L.850.000 trattabili 0349-4251567 0347-4954298

CAVALLA BARBIGIANA ottima genealogia, adatta a bambini, ottimo addestramento, vendo. 0328-4891941

CAVALLI (n.2) uno argentato, adatto a principianti, vendesi a L.3.800.000, l'altro Maremmano monta inglese, L.3.900.000. 0339-4399024

CAVALLO di 5 anni, da sella e attacco, abituato con i ragazzini, affidabilissimo a qualsiasi prova, vendo. Prezzo 0339-8827849

DALMATA bellissimo, cerca femmina per accoppiamento. 0320-7162188

DOBERMANN cuccioli delle migliori [redacted] sangue europeo, vendo. 0161-45428

DOBERMANN ottima genealogia e carattere, vendesi. 0125-51304 0339-4360739

GABBIA mini beauty, per trasporto piccoli animali, cm 50x30 altezza cm 35, vendesi a prezzo modico 011-9499049

GABBIE E ACCESSORI per canarini vendesi 011-3472781

GATTI di 5 mesi e cuccioli, affettuosi, regalo 011-258422

GATTINA PERSIANA crema, nata il 17-07-2000, disponibile a metà settembre, vaccinata, svezzata vendo a L.250 000 0125-795404

GATTINA di 1 anno circa, bianca e grigia, sterilizzata, affettuosissima, abituata in appartamento, regalo a veri amanti animali 011-9962914

GATTINA di 8 mesi, sterilizzata, vaccinata, bella, affettuosa, pelo semilungo, tricolore rosso-bianco-marrone abituata in alloggio, regalo ad amanti animali 011-3172743 0338-5871084

GATTINI 2 mesi di vita, svezzati, abituati in appartamento, affettuosissimi, regalo solo persone amanti animali 011-3172743 0338-5871084

GATTINI di 2 mesi vendo a prezzo simbolico 011-9644334

GOLDEN RETRIEVERS (n.3) maschi, pedigree, vendesi Tel pasti 0124-562598

LABRADOR E BARBONCINO toy, nonni tri, taglia, garantito, vendo a prezzo ottimo 0338-1671725

LABRADOR cuccioli con pedigree, colore champagne, vaccinati, vendesi 011-3174588 0335-5338851

MALAMI NANI cuccioli di 2 mesi, ottime primati dorsetto, ottimi da addestrare per ricerca tartufi, massimo km 18/20 vendesi 0347-2408767

MASTINO NAPOLETANO cucciolo alta genealogia, vaccinati, tatuati, genitori visibili, vendo 0338-5706874

MINIATURE HORSES "Mini Bretone" e tipo "Falabella", cm.50/80h, puledri ed adulti, simpatici ed affettuosi per allevamento e compagni bambini, vendo 0173-90121

NORVEGESI DELLE FORESTE gatini alta genealogia, figli di campioni, con pedigree, vaccinati, svezzati, vendesi 0338-3661238 0124-29710

PASTORE BELGA cuccioli eleganti, alta genealogia, molto equilibrati, da guardia, vendesi Tel serali 0347-7408115

PASTORE TEDESCO splendidi cuccioli e cucciolone provenienti prestigiose linee sangue tedesche e italiane, ottimo carattere e docile, privato vende 0347-6174113 0347-0097710

PASTORE TEDESCO bellissimi cuccioli discendenti da campioni, vaccinati, tatuati, taglia disponibile, iscritti LOI, privato vende Sera 011-9243678 0333-2238863

PASTORE TEDESCO cuccioli vaccinati e tatuati, con pedigree vendesi 011-8000239 0339-8683101

PASTORE TEDESCO cuccioli puro razza, genitori con pedigree visibili, privato vende a L.800 000 cadauno 011-8131189

PASTORE TEDESCO cuccioli vende a veri amanti animali. 0339-470860

PASTORE TEDESCO cuccioli ottima genealogia consanguinea, Colin, Jack, Nathan, eventualmente soggetti da esposizione, vendo. 0161-842343

PASTORE TEDESCO cuccioli puro razza vendo a modico prezzo Tel serali 0349-7825537

PASTORE TEDESCO cuccioli, svezzati, colore nero fazzoletto, vendo L.800 000 Tel. serali 0335-8100014

La compagnia degli Animali
Toelettatura cani e gatti
Articoli per tutti gli animali
V. Cibrario, 83 Torino - 011.749.78.80
ORARIO: 9-13 / 15.30-19.30
CHIUSO IL LUNEDÌ

PERMIANO 3 cuccioli di gatto colore blu, blu crema e crema, anche con pedigree, vendesi. 011-8471749

PERMIANO cucciolo, 1 colore crema, occhi azzurri, 1 bianco e nero, occhi verdi, vendesi a L.300 000 0123-41625

PERMIANO cuccioli di gatto, vaccinati, più vari colori, genitori visibili, consigliamo adottarlo, vendesi a prezzo modico 0141-210820

PERMIANO gattini di 2 mesi, genitori visibili, vendesi Tel serali 011-8006037

PERMIANO gatini colore rosso, crema, nero, genitori visibili, vendesi. 011-8834820

PERSIANO gatini vari colori, vendesi 011-9190058

PESCI acqua dolce, specie Astronotus o squalotano, taglia media-grandi acquisto a modico prezzo. Tel. serali 0347-9600477

PETIT BLEU DE GASCOGNE pedigree, addestrato su cinghiale, privato vende 011-1091117

PINCHER femmina incrociandosi con meticci di piccola taglia ha nascito al mondo bellissimi [redacted] pelo raso marrone, vendo [redacted]333-4000736

PUNTER cuccioli colore bianco e nero, 3 maschi, nonni pedigree, ottima genealogia, privato vende 011-9348118

ROTTWEILER cucciolo femmina circa 8 mesi regalo Tel pasti 011-9808853

ROTTWEILER cuccioli, affettuosissimi, genitori da tedesca dimostrabile, inoltre 2 femmine [redacted] della razza vende a modico prezzo. 0124-615571 0338-5878389

[redacted] figli di campioni italiani ed europei, vendesi ad amanti razza. No perdigiorno 0338-[redacted]

SCOTTISH TERRIER (Wiry) giovane maschio dominante nero cerca compagna per accoppiamento. 011-8181112

[redacted] 4, maschio da cerca e tutta prova, morito, vendesi Tel pasti 011-8810877

SHAR-PEI cuccioli molto belli, vaccinati, tatuati, eventuali, iscritti LOI, con garanzia sanitaria, vendesi a privato. 011-9981315

SORIANO gatini belli, simpatici il pelo, vendesi 011-8408754

TARTARUGA femmina da giardino, cercasi Tel serali 0338-3221181

TARTARUGHE di terra, acquisto a prezzo modico. 011-8183829

TOPINI vari colori, vendesi. 011-8866864

TORTORE INDOCINESI 1 coppia e coppia tortore pezzate, vendesi 011-9888400

YORKSHIRE cucciolo bellissimo, iscritto LOI, taglia piccola, genitori visibili, privato [redacted] prezzo interessante 0333-3058603

YORKSHIRE cucciolo di 2 mesi vendesi. 011-8048096

21 ANTIQUARIATO

offerta domanda

21.1 Cose piccole

ABAT-JOUR bastoni passeggio, orologi, stagnaiche, porta passeggi, porta sigarette, tabacchiere, presepi, piatto argento, televisori, radio, acquisto 0330-217383

ACQUAMANTIERE e oggetti sacri, radio, tempietto, quadri, libri, vari cofanetti, cornetto, mobili, giocattoli, bambole, acquisto. 011-3176187

ALBUM CARTOLINE e cose vecchie (libri, dischi, mobili, quadri, radio, macchine fotografiche, orologi, penne stilografiche), acquisto 0338-7115[redacted]

ANTICHITA' MOBILI oggetti, quadri, libri antichi e vecchi, collezionista acquista. Pagamento contanti 011-752645 011-7408738

ARMADIO DELLA NONNA come', cassapanca e vetrinetta, vendesi 0338-6293070

ARMADIO '800, 2 ante e cassetti, da restaurare, armadio laccato, 1930, 4 stagioni, stufa carbone legna [redacted] termosifoni del '900 vendo 011-837157

[redacted]00, con specchio, in ottimo condizione a L.8.400.000. Tel ufficio 011-7790319

ARMADIO '800 mobili Arte Povera '700 e '800, pendole, specchiere, vendono solo a privati 0333-4266030

ARREDO COMPLETO autentico '800, vicino la zona Crocetta, vendesi 011-503403 0338-5851913

BINOCOLO dell'800, vende L.150 000 0330-4803870

BROCCA CERAMICA per acqua da intarsio '800, proveniente dagondente Capo Savoia, con relativo stemma araldico, discrete condizioni, L.500 000 Ufficio 011-546653

BRONZO primi '900, soggetto Vittoria Alata alla Impero, fusione a cera persa, firmato dall'autore, valore L.7milioni, vendo solo a privato a L.2 800 000 0339-1278423

CAFFETTIERE (n.5) antiche, dal '700, funzionanti, vendo 011-4334256

CAFFETTIERE (n.4) dal '700, funzionanti, vendesi. 011-4342465

CAMERA DA LETTO Barocco Piemontese, in ottimo stato, completa, colore marrone brunito, vero affare, vendesi a L.5 500 000 [redacted]

CAMERA DA LETTO stile Barocco, linea noce scuro, letto matrimoniale, armadio a 3 ante, specchiera, 2 comodini, 2 sedie, come con specchiera, vendesi a L.1.600 000 0347-8035483

CAMERA LETTO e sala pranzo, costruite prima del 1940, molto spoglie e eleganti anche alla Veneziana, acquisto 011-8171478 0347-5013342

CAMERA LETTO noce [redacted] Umbertina, ripiani marmo verde, letto singolo, comodino, cassettiera con specchiera, guardaroba, L.8milioni Ufficio 011-4369175

CAMERA LETTO primi '900, letto, cornici con specchio, cornici basso con specchio, armadio a 3 ante con specchio, 2 comodini, L.1.500 000. Ufficio 011-9908746

CAMERA completa, letto, armadio, comodini, fine '700 circa e vari oggetti dell'epoca, anche fuori istituto, cause spostamento beni vendo a modico prezzo 0340-2205307 0338-2456886

CASSAFORTE da esterno, lavorazione inglese, fine '800, da ristrutturare, peso kg.1.100, vendo ad amatore Tel. ufficio 011-9644820

CASSETTI INTERNI con ante, interno anche esterno, fine '800, bellissimi, cause trasloco vendo a prezzo da concordare Tel. serali 011-356367

CORONA ANTICA per camera da letto epoca, vendo 011-326873 0338-7447481

CREDENZA con specchiera, in laminato a noce, lavorata a mano tutta scolpita, vendo 600 vendo 011-326873 0338-7447481

INGINOCCHIATOIO (n.2), vendesi 0347-[redacted]

JUKE-BOX e Tipper U.S.A., vari modelli, vendo a L.1milione 011-[redacted]

LAMPADARIO di ottima lavorazione, 6 luci stile '900, vendo a L.500 000 2 abat-jour L.100 000 cadauna. 011-4334255

LAMPADARIO fiammingo, grande, 18 luci bellissimo, privato vende 011-8813048

[redacted] ferro battuto, [redacted] L.300.000 011-4325644

LETTO A BARCA a tavolo rustico, in noce, restaurato, vendo Tel presenza 011-8130064 0347-8254406

LIBRI ANTICHI prime edizioni Pinocchio, Promessi Sposi, Cuore, libri illustrati per ragazzi fino al 1940, privato acquista 011-3092157

MACCHINE FOTOGRAFICHE d'epoca, di qualsiasi modello e tipo privato acquista 0339-2726071

MOBILI ANTICHI dalla fine del '800 ai primi del '900 amati vendono tutto a privati a prezzo di mercato 0349-6509229

MOBILI SOGGIORNO da Barocco Piemontese, inizio [redacted], privato vende 0338-2123331

MOBILI VECCHI lavorati, vendo a L.50.000 al pezzo Tel serali 011-8112176

MOBILI antichi, vecchi quadri, lampade, vari cofanetti, ceramiche Lenci, soprammobili, radio, orologi, argento e altro, acquisto 0338-7115025

MOBILI fine '800, primi '900, oggetti di modernariato, vendo ad ottimo prezzo 0338-8616280

OGGETTI ANTICHI radio, grammofoni, cartoline, libri, alta e giornalini, bambole, teatrini, sempre quadri etc privato acquista 0330-472077

PETTINIERE scrittoio, specchi, cassetti, Arte Povera, L.1.400.000 credenza cristallina e sedia Barocco L.750.000 in blocco L.1.800.000 Pass 011-7722877

PIANTANA ORICE antica, fine '800 vendo L.100 000 attaccapanni in ferro antico, L.50.000 0338-8368877

PLANCIA noce massiccio, cm 150x83 spessore cm 36, vendo a prezzo da concordare 0125-434888

POMPE primi '900 stile Liberty, da restaurare, con chiavarine originali, vendo a L.200 000 cadauna 0338-4243121

SCALINI (n.10) in Arenaria autentici, del '700, vendesi a L.70 000 cadauno 0338-8434304 011-8828376

SERVIZIO PIATTI porcellana Krautheim Baviera, anni '50, 71 pezzi da tavola, 18 tha, 18 caffè valore L.5milioni vendo L.2 500 000 011-7070517 011-7723784

SPECCHIO OVALE con cornice in legno Luigi XVI, antico, vendo a prezzo trattabile. 011-4369871

STAMPE DELL'800 (n.4) [redacted] vendo L.350 000 cad 011-5505010

TAVOLO in noce, fine '800, buono stato, misure cm.120x70 vendesi 0347-5847843 0347-2380155

TAVOLO rettangolare, rinascimento, fine '800, con cassetto frontale, cm 140x80 circa, vendesi. Tel pasti 011-8012507

21.2 Modernariato

AUTOMOBILI telefono in bachelite, pastiere anni '50 vendo 0349-4152753

BORSA SET POLAROID 101 Automatic, sviluppo istantaneo, perfetta, funzionante completa di flash, lente addizionale, istruzioni, vendo ad amatori 011-4338108

BRONZO forma di medaglione, cm 16, effigi di Mussolini Anno 35/36, 3 dimensioni, bello firmato L.350 000 C.I.A.A.7870127 F.P. V.Alfieri 10121 Torino

BUFFET della nonna, anni '50, in legno massiccio, come nuovo, vendo a L.400 000 trattabili. Tel serali 011-2297088

CAMERA DA LETTO in noce, intarsi stile Marocco, anni '40, splendida, vendo causa trasloco. 0347-8638146

CAMERA LETTO Barocco Piemontese costruita negli anni '20, completa di pastiglia, vendo. Tel dopo ore 20 011-9983027

CAMERA LETTO anni 40 completa, rete, materasso, armadio como', comodini, vendo [redacted]7210

CAMERA anni '30, intera, come nuova, caminetto in marmo nero, vendesi. Tel pasti 0123-417545

[redacted] LETTO (n.2) anni '30, completi pur letto in ferro e vetro, vendo. 011-[redacted]714

COMODINI (n.2) anni '40, vendesi 011-[redacted]3773

FORME LEGNO per cappelli donna e uomo ottima conservazione, epoca 1920/1930 vendo a metà, cappelliera di cartone oggetti espositivi. Uff 011-8131463

FOTOCAMERA Exakta-B-Night, 1936, F.to cm 4x6.5 obiettivo Biotar, vendesi a L.850 000 Tel. serali 0347-2201380

FRIGORIFERO FIAT anni '50, originale perfettamente funzionante, L.300 000 trattabili 011-9483889 0338-8284024

GHIACCIA odore, altezza cm 45, cilindro compressore per liquidi, da incasso, cm 35 cilindro compressore cm 46 per letto, oggetti anni '20, vendo 0122-640301

GRAMMOFONO A TROMBA anni 20 "La voce del padrone" funzionante, L.550 000 radio a valvole anni '30/40, vendo a modico prezzo. Tel dopo ore [redacted] 011-331300 0360-548858

MACCHINA FOTOGRAFICA di 1 secolo fa Opera Argo, Fisa Ba12, 2 obiettivi, vendesi a L.400 000 Tel. serali 0347-2201380

MACCHINA PER CUCIRE della nonna, anno 1949, quasi nuova, vendesi a L.1[redacted] 011-5174537

MONILETTI deliziosa coppia, adatti studio, anni '30, interno laccato con 5 cassetti sportelli ciascuno, cm 40x160x100, vendo L.2milioni. Pasti 011-504001

MOBILI BAGNI (n.2) dal 1940, stile inglese, novità in radica, lunghezza mt 2 circa, ranchi mosaici, sportelli e cassetti, vendo [redacted] 011[redacted]9175

OGGETTISTICA VARIA lampadari, soprammobili, piatti, bicchieri, quadretti prima '900, vasetti, vendo singolarmente o in blocco Tel ufficio 011-8131463

PENNE STILOGRAFICHE Waterman [redacted] carati, anni 30 vendesi [redacted]

POLTRONA semipelle verde, anni '60, trasformabile in letto, vendo a L.50 000 011-3484[redacted]

RADIO A VALVOLE anni '50, perfettamente funzionante, vendo a prezzo da concordare 011-9050153

RADIO anni [redacted] privato vende 01[redacted]

REGISTRATORE DI CASSA anni '50, INV, colore marrone da restaurare vendo a prezzo modico L.300 000 011-8131463

SALA BAROCCO completa, 2 letti, portaviverde lampadario, marquerie, salotto Barocco, lavabo vendesi Tel pasti 011-9494580

TAVOLO ROTONDO puro legno, piedi tornite, anni 60/70 come nuovo vendesi 011-4343264

TAVOLO in noce massiccio stile Barocco 6 sedie con schienale alto, tutto perfettamente conservato, vendo a L.1.200.000 Tel serali 011-9961786

TAVOLO radica chiusa 1940, 6 sedie L.1 800 000 poltrone pelle grigia, L.100.000, macchina cucire 1940 Neumen, mobile radica L.400 000 Ufficio 011-4369175

UNIFORMI MILITARI vecchiume e Regio Esercito berretti, fez, cinturoni, cinturone, fregi medaglie bustine, cappelli, etc cerco 011-546847

VASSOIO TURBINO ovale anni '30, cm 95x64 in ottone argentato, 4 manici finamente cesellato e mano vendo 0349-1513799

21.3 Oggetti d'arte

DIPINTI DELL'800/900 cerco in acquisto di Bo Merlo, Reda, Musso, Chiodetto, Fattori, Tabusso, Tavernier, Sacrani, Baratta, Marcoz e [redacted] 011-6812337

DIPINTI del pittore Matello Merlo acquisto. 011-862720

DIPINTI dell'800 e primi '900, firmati da pittori celebri, ceramiche. Lanci a Bartolgatti, [redacted] pio da privati 011-8171478 0347-5013342

DIPINTO AD OLIO decorativo, Romano Mussolini, vendo. 011-5174537

DIPINTO SU TELA con cornice "Bacco d'Elbe", misura cm.147x180, firma "Incontro d'Ercole compositore" stile del 18° secolo, buono stato di conservazione. L.2milioni 0338-1027848

OLIO SU TELA [redacted] senza cornice, epoca primi '900, raffigurante bosco con gregge e pastorella, vendo. Tel dopo ore 20 011-4340137

OTTORINO CAMPAGNARI con autentica, ad olio vendesi. Visibile zona Crocetta 011-503403 0338-5851913

QUADRO AD OLIO su legno, cm 26x47 primi '900 raffigurante paesaggio montano vendo Tel serali 011-4340137

QUADRO GIOCONDA senza cornice, verniciata a mezzo punto, cm 40x50 vendo a L.250 000 011-9671946

QUADRO NAIF originale di Santo Domingo, incorniciato, cm 100x65, veramente bello, [redacted] 150 000 Tel. pasti 011-3297781

QUADRO OLIO SU TELA cm 42x49, con cornice dorata, primi '900, raffigurante natura morta con cesta e frutta, vendo Tel. serali 011-4340137

QUADRO primi '900, pittore Bertolini, vendesi a prezzo trattabile. 011-4365871

STAMPA cm 70x100, primi '900, raffigurante Monte dei Cappuccini, privato vende Tel ufficio 0338-3208158

STAMPA numerata Pietro Annigoni, "Cristina I", privato vende. Tel ufficio 0338-3208158

STATUA raffigurante la Madonna, [redacted] molto bella e fine, vendo L.150.000. 0338-3457829

22 BAGNO, CUCINA

offerta domanda

ANGOLO Scavolini top marmo Carrara, ven[redacted] 011-7715217

ARMADIETTO BAGNO laccato bianco, specchio, 2 ante laterali, vendesi a L.50 000 011-7715217

ARREDO BAGNO moderno, cargas con spesa massima L.300 000 0338-5253080

CUCINA A GAS 4 fuochi, forno, con griglia, vendo a prezzo vero affare 011-3112248

CUCINA GAS TECNOGAS 4 fuochi, in acciaio con coperchio in cristallo, usata poco, vendo a L.300 000. 011-9883812

CUCINA GAS e lavatrice, lavello inox a mobiletto, usate ma funzionante, coperta, cerco in regalo, disponibile al ritiro Serali 011-3185703

CUCINA 4 fuochi, cm 60x80, a gas, con forno elettrico, vendo a L.150 000 011-8210884

CUCINA 5 fornelli, vendesi a L.150 000 011-8270003

CUCINA forno a gas, con ventilazione, colore nero, marca Rex vendo a L.400 000. 011-4153567

CUCINE
Punto Vendita:
C.so Peschiera 304 - To
Tel. 011.720741
SPECIALISTI
[redacted]

[redacted] grande [redacted] top inox, vendo a L.300 000 011-9980186

[redacted] in [redacted] piano unico acciaio robusto con lavello, sgocciolatoio, 3 fuochi, frigo, vari legni chiaro, vendesi 011-6341613 0339-3791[redacted]

LAVANDINO A COLONNA da bagno completo di rubinetteria e sifone, ottima condizione, L.50 000 011-8581886

LAVANDINO in acciaio inossidabile, con [redacted] piu' gocciolatoio, mobiletto, [redacted] L.100 000 011-8275770

LAVELLO con sottolavello, sottopiatti, cappa, miscelatore, vendesi 0338-9080129

LAVELLO doppia vasca, acciaio, con gocciolatoio destro, nuovo, vendo per errato acquisto a L.[redacted]000 Tel. pasti 0330-282883

LAVELLO in acciaio inox, 2 vasche a sgocciolatoio, rubinetto in lavorato bianco con miscelatore vendo L.200 000 Tel serali 011-468910

PENSILE BAGNO a [redacted] 2 ante a luce, vendesi 011-3861800

SANITARI in ottimo stato vendo a [redacted] prezzo 011-4334943

SANITARI wc, lavabi, arredo con colonna, bidet marca Pozzi Ginori vendesi a modico prezzo 011-9779526

TAVOLO CUCINA in formica, con 4 sedie, vendo a L.170 000 011-8210884

TAVOLO [redacted] con 2 [redacted], vendo a L.30 000 011-365399

[redacted] Tayco 212 [redacted] garantito comando digitale, cm [redacted], come nuova, vendo 011-8171600

23 CASALINGHI
offerta domanda

BARATTOLI VETRO (n.53) chiusura ermetica, misure diverse, molto 100 barattoli per marmellata, vendo L.30 000 011-7070517 011-7723794

BICCHERINI e tazzine antichi, molto belli di cui anche complet [illegible] marca-tas dalla punti o l'acqua, vendo al miglior offerente. Ufficio 0338-6090024

CUCINA A GAS in ancor ina, con spazio portavivande, vendesi a L.200 000 0347-7686733 0338-6418332

FORNO A LEGNA nuovo, ma famiglia, componibile in 8 pezzi, base mt 0 80x0 70, vendesi. 011-642018

MACCHINA MANUMIRA 12/100 Cappa, con dispositivo maglia tessuta, vendo Tel pasti 011-2463611

MACCHINA MANUMIRA manuale, Edward Dubiel, fine 800, lirut 900, finezza 8, perfetta, doppia frontura da 160 agh. vendo, Tel. dopo le 19 0347-9900070

MACCHINA SPREMIPOMODORI per casalinghi, 2 bacinelle dispone per 50, 1 in più mano per sterilizzare e cuocere vendo a L.30 000 011-232618

PENTOLA ALLUMIRO per salsa, sotto nuovi vendesi a L.50 000 trattabili 011-3861190

PENTOLONE RAME vero misure, vendesi a buon prezzo Tel serali 011-4343466

SERVIZIO BICCHIERI 36 pezzi Baccarat, mai usati vendo L.1 500 000 servizio piatti Rosenthal nuovi mai usati 12 pezzi L.3milioni 011-4275148

SERVIZIO DI BICCHIERI cristallo, nuovo, ancora imballato, vendo. 011-3177744

SERVIZIO IN PORCELLANA di Varese da 12 bacco bordo in oro, servizio Ikea, vendesi causa trasloco, per metrazza. 0338-6030084

SERVIZIO THE inglese 15 pezzi vendo L.150 000 0339-6[illegible]977

24 ELETTRICITÀ
offerta domanda

24.1 Accessori

APPLIQUES (n.2) dorate spenge, a sabbia manigliere chiare, vendesi a L.80 000 cadauno Tel serali 011-[illegible]

APPLIQUES con tubetto in ottone, dappuzzo in ignoto, frange in sabbia esterna, vendesi a prezzo trattabile 011-4[illegible]

CORNI (n.2) per illuminazione, lunghezza mt 1 ciascuno 3+3 lampadine, complete di bocchettone vendesi 011-[illegible]

FARETTI DA INCASSO (n.41) per il da appoggio, nuovi, lampadine a tradizionali 12W vendo 011-3247724

FARETTI DA PARETE colore bianco, attacco per lampada grande E27, vendesi a L.8 000 cadauno 011-643466

LAMPADA A STELO anni 60 colorata e plastica in legno di rovere, paralume a 3+1 lampadine diameter cm 63 vendo L.100 000 011-232615

LAMPADARI (n.2) da cucina vendesi a L.25 000 cadauno 011-[illegible]

LAMPADARI (n.3), 2 a nastri, 1 normale, da [illegible] vendesi a L.80 000 011-201011

LAMPADARI (n.3) per 5 neoni, vendo causa trasloco 011-344800

LAMPADARIO A GOCCE 12 candele, nickelato campana, vendo L.200 000, 011-[illegible]

LAMPADARIO A GOCCE 12 luci, con ritorno abat-jours vendo a L.150 000 0347-9853197

LAMPADARIO antico, in ottone massiccio in vendesi dal 1900 6 lampade, vendo a L.500 000 3 abat-jours trattabile a Torino L.100 000 011-4342466

LAMPADARIO in buonissimo condizioni [illegible] cr, in ceramica con bocce in vetro bianco, vendesi [illegible] 011-9720475

LAMPADARIO in legno battuto lavorato, vendesi L.200 000 011-9210864

LAMPADARIO in seta, con bocce in vetro, vendesi a L.80 000. Tel pasti 01 [illegible]010

[illegible] in tela juta, vendo L.80 000 011-7070517 011-7723794

LAMPADARIO mod Maria [illegible] ottone, vetro, vendo L.500 000 01[illegible]

LAMPADE (n.4) lodari a riflessione, funzionano con prese, ufficio a [illegible] vendesi. Tel. negozio 011-3247724

LAMPIONCINI (n.7) da giardino, alto Cm Ed [illegible] altezza mt 3, in alluminio, ottimo condizioni [illegible] L.250 000 [illegible] 011-[illegible]

LAMPIONE a vetrina, forma a gocciola contrapposte, bene a modico prezzo. Tel. ore [illegible] e dopo ore 20 011-[illegible]

PLAFONIERA diametro cm 30, con vetro trasparente, L.15.000, plafoniera [illegible] L.6 000 011-8195316

[illegible]

APPETTATRICE ELETTRICA [illegible] delle Macchine, vendo L.50 000 011-[illegible]

ASPIRAPOLVERE Siemens Supermatic 3000 [illegible] nuovi, vendo a L.80 000 trattabile Ernesto nuovi nuovi, vendo a L.90 000 011-818156

COLONNINA DE LONGHI [illegible], nuovi, valore L.300 000, vendesi [illegible] prezzo adeguato a L.300 000 0339-4343171

CONDIZIONATORE nuovo, usato solo 1 mese, vendesi causa sfratto a L.850 000 trattabili 011-675466

CONGELATORE a pozzetto, della Iarna, ottimo condizioni, vendo L.100 000 011-6487087

CONGELATORE lavatrice, vendesi 0339-7108873

[illegible]**ATORE** vendesi 011-[illegible]

FRIGO DA STIRO dalla Felt, con cuscino, vendo a L.100.000. 011-6875770

FOLLETTO mancante di alcuni pezzi di ricambio, ma perfettamente funzionante come lavatrice, vendo a L.120.000. 0339-7441450

FREEZER lt.300, 3 anni, perfette condizioni, vendesi L.250.000. 0338-218080

FRIGO ARISTON lt.300 bianco, ottimo [illegible] 3 anni, vendo causa trasloco L.700 000. 011-[illegible]

[illegible] **CONGELATORE** bianco, mt.1.80x0 6x0.85 ben tenuto, [illegible] a L.500 [illegible] 011-9873786

FRIGO SAMSUNG nuovo, ancora imballato, lt.820, vendo a L.2milioni. 011-9983074

FRIGO SURGELATORE [illegible] nuovo, vendo [illegible] 0349-[illegible]

FRIGO con congelatore, vendo a L.100.000. 011-9988847

FRIGORIFERO ZERONITT bianco, 1 porta, lt.300, 2 stelle, 5 piani interni e trattabile Lady Vapor, come nuovi, vendo il tutto' prezzo. 011-8981586

[illegible]**O** bianco, 2 porte, con 2 cassetti congelatore, vendo, 011-2112346

FRIGORIFERO con congelatore, a 3 mesi, ottimo stato, vendesi a L.100.000 Tel. pasti [illegible]

[illegible] a lavatrice carica dall'alto, vendesi 0339-6293070

FRIGORIFERO vendesi a L.100.000. 011-[illegible]

GRAN GAGGIA macchina espresso a cappuccino, colore bianco, usata 3 anni, vendo a L.80 000 causa [illegible] 011-[illegible]74

LAVAPENNINI [illegible], usato poco, vendesi 011-9840753

LAVASTOVIGLIE Hoghestiva Fiat, garanzia 98 da incasso, valore L.1 600 000 vendo per inutilizzo a L.1milione 011-4240330

LAVASTOVIGLIE Ingorfiro, quasi nuova, tipo elettrico tutto come nuovo vendo in blocco a L.850 000 0171-[illegible]

LAVATRICE SAN GIORGIO lavasecco, per di nuovo vapore L.1 500 000 vendo [illegible] 0338-1409153

LAVATRICE ZOPPAS kg.5, [illegible] a L.150 000 011[illegible]

LAVATRICE funzionante, in perfetto condizioni, L.150 000 011-[illegible]

LUCIDATRICE HOOVER con spazzole vendo L.50 000; pompa elettrica Sumar 800W con serbatoio L.50 000 011-8181195

MACCHINA PER CUCIRE Necchi 540, elettrica, con ricamo incorporato, apparecchiature, restaurata, vendesi 011-8807924

ROBOT DA CUCINA nuovo, mai usato, vendo a L.80 000. 011-9430081

ROBOT ROTOWASH automatico, usi pulizie industriale e domestica, aspira, lava, sbrugge contemporaneamente con vapore 120 gradi, 1200W vendo 0339-4474311 0174-60128

SCOPA ELETTRICA marca Tornado, in buono condizione vendo. 0347-6684114

SCOPA ELETTRICA Moulinex, vendo a L.60 000 0347-4746647

SCOPA ELETTRICA Calamitino De Longhi, 900-4 Stagi nuovo, vendo a L.80 000 011-818156

SPREMIPOMODORO elettrico, Moulinex 546 Angelrice De Longhi macchina cotta', tutto in perfetto condizioni, vendo a L.100 000 al prezzo 011-9639147

TELEVISORE A COLORI 12 canali mobile, marca Zanussi, ne telecomando, ottimo funzionamento, vendo a L.180 000. 0339-3977115

TV A COLORI "21, telecomando, 4 tasti, Hi-Fi, compact, 3 CD durevoli, telecomando, blocco singolo vendo. 0339-8084819

TV B/N portatile, 14", vendo a L.6 000 [illegible] 8988046

TV B/N vendesi a prezzo modico. 0349-8419791

TV COLOR 14" Minerva, antenna pasta, pochi scatti, vendo a L.210.000. 011-2201980

TV COLOR 21" come nuova, con [illegible] da vendo L.250 000. Tel pasti 011-[illegible]

TV COLOR JVC 14" con giradischi registra, non funzionante, vendo a L.40 000. Tel ufficio 011-2183804

TV COLOR SANYO 14" con telecomando, vendesi a L.150.000 011-8808536

TV COLOR [illegible] a L.300 000 011-[illegible]

TV SHARP 14" buone condizioni, prezzo vendo a L.170.000. Tel [illegible] 011-387388

TV buone stato, [illegible] Tel pasti 011-[illegible]

[illegible] per cucinare a vapore, nuovo, [illegible] stato, ottimo regalo, vendesi [illegible] a L.100 000 011 722988

[illegible]

ALCATEL ONE TOUCH completo carica, batteria, GSM dual band, compatibile, WAP, vendo a L.250 000 [illegible]4438

BATTERIA per Motorola 8000, schede ricaricabile Tim, vendo [illegible] 0333-2446649

BATTERIA vendo per Motorola 8700 [illegible] a L.30 000 011-343446

CARICA-SCARICA BATTERIA da tavolo, completo di trasformatore, manuale originale, Motorola, mai usata, vendo a L.45 000 0349-4308837

CARICABICARICA BATTERIA per Ericsson, originale, vendo a L.80.000, altro per batteria 8700 e simili, analogico, a L.70 000 011-343446

CARICABATTERIA per Ericsson DPTM, vendo [illegible] 0339-7987894

CARICABATTERIA completa, da tavolo, adeguata per Samsung CDS, consultazione da tavolo, compatibile per Samsung e Sony CMD 1000 vendo 0339-8377703

CARICABATTERIA da tavolo, Nokia Oki 910, adeguata a prezzo modico 011-4068047

CARICATORE per cellulare Philips Digo, da tutto, mai usato, vendesi a L.40 000 0347-4660036 011-534972

CARTA RICARICABILE Wind, priva di sfiduce, vendo a L.46 000. [illegible]

CAVO DATI FAX per telefoni Nokia [illegible] 5110, 6110, 6130, 7110, 6210 e 8150, vendesi a L.80 000. 0339-6134346

CAVO SAMSUNG S25, 835, Nokia 7110, 3210, 8150, consente la gestione da Computer, SMS Ricevuti, Larghi Agenda etc., nuovi a L.80 000 0339-6134346

CELLULARI dual band, usati in ottimo condizioni, cercasi 011-6377707

CELLULARI (n.3) Ericsson T10, Motorola CD930 e Siemens M1 vendo in blocco a L.700 000 0338-9136788

D-TACS attivo, trasformato in ricaricabile, vendesi L.50 000 0347-4680884

ERICSSON T68 colorato, vendesi a L.300 000 011-3083217

ERICSSON T68 vendo L.140 000; Motorola 8700 con batteria, carrozzeria, L.100 000 0339-3084308

ERICSSON 8005 in ottimo condizioni, usato in ingresso con auricolare originale Ericsson, vendo a L.150 000 non trattabili 0339-2216087

ERICSSON A 1018 6 mesi, ancora in garanzia, 3 macchine intercambiabili, usati indicato, vendesi a L.200 000 0339-1981868

ERICSSON ET-237 TACS elettronico, per 2 batterie a carica-scarica batteria, usato per risparmio postal, vendo. Per informazioni telefonare al numero 011-7987984

ERICSSON GF768 vendesi a L.300 000. 0349-4180518

ERICSSON GSM SA-900 con sprite auto, auricolare vivavoce auto, ottimo condizioni, vendo L.200 000 0339-2128828

ERICSSON T10 colore blu vendo a L.300 000 0349-3988147

ERICSSON T100 3 mesi di vita, garanzia, imballo originale vendo a L.280 000 0349-4080484

KIT VIVAVOCE auto, per Motorola 8700, per collegamento da auto a auricolare, vendo L.110 000 0338-8[illegible]

KIT VIVAVOCE CE per Nokia serie 6xx, vendo L.60 000 011-3483004

MARTIN DRIVER 400 versione italiana, 0347-4188874

MITSUBISHI MT-50 come nuovo, customizzato, vendesi a prezzo di vera offerta 0339-4442320

MITSUBISHI MT350 GSM lux autoprotezione alpha, nuovo, batteria di ricarica nuova, sono alimentazione nuovo, cavo auto, customizzato, vendesi. Per informazioni telefonare al numero 0339-3882722

MOTOROLA 8000 con batteria vendo, quattro batterie da casa e da auto, L.100 000 trattabili. Regalo customizzo in pelle. 011-215875

MOTOROLA CD 930 dual band, ben tenuto, con scheda Omnitel, vendo a L.250 000 011-9413408

MOTOROLA D-170 cartoccetto, ottimo, vendesi L.80 000 trattabili 0339-3446468

MOTOROLA GSM 8400 batteria vendo al 50%, cancellatore da viaggio e auto, pellicola protettiva su display motorola, lampadini, vendo L.100.000 0347-6601788 0339-8183588

MOTOROLA V3688 con carica batteria a cavetto in pelle, vendo a L.300 000 non trattabili 0339-8370160

MOTOROLA V3688 o Ericsson T18, adeguata a prezzo convenente Tel vendo 011-4371188

MOTOROLA Handy vendesi a L.100 000 Motorola 8004 con sportellino L.80 000, carica batteria cuscinetto in pelle, carica batteria e batteria di ricarica. Per informazioni telefonare al numero 0339-2088198

NEC P7 solo con caricatore, batteria, carica-batteria da tavolo, manuale originale, non utilizzabile con schede prepagate, vendesi a L.95 000 0349-4308837

NOKIA 6011 funzionante, vendesi a prezzo trattabile 0339-8934693

NOKIA 5191 vendo L.80.000. 01[illegible]381

NOKIA 3210 3 cover, doppia batteria, carica-batteria [illegible] vendendo agli interessati [illegible] condizioni, [illegible] L.300 000 0349-3988147

NOKIA 6600 nuovo, ancora imballato, garanzia ufficiale acquistato club Nokia, cavo auto, auricolare customizzato, PC auto, L.1 600 000 trattabile. 0339-3733861 0339-6487201

PANASONIC GSM 888 vendo a L.350.000. 011-8984488

PANASONIC GSM usato poco, con batteria e carica-batteria, [illegible] L.200.000. 011-4080882

[illegible]**NIC GD 68** a P[illegible], [illegible], dotato con organizzo, spesa [illegible] 0347-6711217

PANASONIC GSM EB 511 nuovo, [illegible] imballo originale, doppia batteria, carica-carica, vendo L.150.000 0339-1252279 011-2487966

PHILIPS FIZZY dual band, colore blu, vibracall, multilingua, vendo causa trasloco a L.300 000 Per informazioni telefonare al numero 011-7387427

PHILIPS FIZZ GSM ben tenuto, customizzato, imballo originale, 3 batterie, scarica-carica, vendo L.100 000 non trattabile 0339-1252279 011-2487966

SAMSUNG GSM 3400 appena acquistato, con garanzia di 1 anno, [illegible] vendo L.300 000 0347-6[illegible]

SAMSUNG GSM SA100 usato poco, 1 mese, vendesi a L.600 000 trattabili [illegible] 2232966

SAMSUNG GSM 3400 nuovo, 1 mese di vita, dual band, customizzato, consulto usato, vendo L.350 000 trattabili 0349-1740188

SAMSUNG GSM-900 vendo a L.180 000 0347-7261730

SCHEDA PREPAGATA TIM, credito 0, pagata tariffazione prezzoso OK TIM, vendesi a L.30 000 0380-3[illegible]

SIEMENS C35 nuovo vendo causa doppio regalo 0339-4838387

SIEMENS S6 portatile, completo di tutto, vendo a L.60.000. Tel. serali 011-4184347

SIM CARD con traffico telefonico, valore L.100.000 vendesi a L.80.000, consegna a [illegible] Per informazioni telefonare al numero 011-[illegible]

TIM CARD nuova, digitale, vendo a L.80.000 [illegible]

[illegible]

SIGNOTTERIA telefonica nuovi, ancora imballata. Tim vendo a L.86.000 011-7804603

TELEFONO PHILIPS con segreteria, mod. tipo TD8470, vivavoce, segreteria messaggi su microcassetta, comando a distanza, vendesi a L.100.000. 011-4054613

[illegible]

CENTRALINA amplificatore esterna Philips, nuovo, adatto villa, può alimentare fino 8/10 allogg, vendo. 011-212846

[illegible]**RATORE** 48 KVolt, in ottimo stato, [illegible] a pacello, qualsiasi prova, vendo [illegible] 3438834

METAL DETECTOR lampada a subacquea ottima profondità, dissimulatore ferro e frequenti acidi, sensore automatico, vendesi 011-3068271

MOTORE ELETTRICO trifase 380V, 18KW 2900 gir. vendesi 011-8251446 011-8251401

PROVA VALVOLE sperimentale, completo di valigetta in bachelite, libretto istruzioni, vendo L.120.000. Tel. dopo ore 20 [illegible]-331300 0380-646866

STABILIZZATORI TENSIONE (n.2) trifase, 220V monofasa, da 3KW a 6KW, [illegible] prezzo da concordare. 011-8807866

TV BN 12" Philco, funzionante, vendo a L.80.000. 011-380806

25 GIARDINAGGIO
offerta domanda

25.1 [illegible]

ARATRO a trazione da motore a motocoltivatore o decespugliatore, tutto in buone condizioni, vendesi Tel pasti 0333-3147087

ARATRO in ferro, molto sinico, per bovi, vendo a L.180.000; [illegible] pattino 1.80, a L.600 000 [illegible]

CARIOLA mt.1.80x3, ribaltabile, ottimo stato, vendesi a L.1.750 000 [illegible] 011-[illegible]

CARRO AGRICOLO ottimo stato, vendesi per abbandono giardino. Tel pasti 0121-[illegible]

FALCIATRICE GOLDONI cv 10, lama cm 80, motore benzina, vendesi a L.1 150 000 più ritiro con pedalia a L.250 000 011-9836787

LEGNA DA ARDERE cedo di 2 anni, tagliata e da tagliare, vendesi sono cedino autoprelevo. 011-3468387 0141-938231

MACCHINARI AGRICOLI motoaratrice, gran ta, rotoziatrice, rimorchio, motocoltivatore, vendo Tel dalle ore 20 20 0121-400101

MOBILI GIARDINO in ott. stato, 4 sedie, tavolino, 2 sdraio in tela, ottimo affare, L.400 000 011-4664111 0336-6104091

MOTOCOLTIVATORE Carl diesel, cv 14, avviamento elettrico, motore Lombardini, con frese da cm 80 cambio con fari e seggiolina, L.3 500 000. 0333-3[illegible]

MOTOCOLTIVATORE benzina, cv 8, marca Pinasunk vendo a L.1 100 000 011-[illegible]767

MOTOCOLTIVATORE Carl, cv 12, benzina, frese, dotato, fanno falciatrice, vendesi a L.3 200 000 011-[illegible]

MOTOPALCE 6 marce, usato dubbio, vendo L.1milione 011-[illegible]

MOTOPALCIATRICE trasmissione Lombardini 1-BL380 BEP-MFC 230, ottimo regalo, usata, vendesi. Tel. pasti serali 011-[illegible]

MOTOPOMPA LOMBARDINI cv 18, impianto a pioggia, irrigazione per foglia, gas/diesel per lavoro, con vari, vendesi 011-[illegible]

MOTOPOMPA per acqua, cv 3 5, per mt 100 di gomma mm 30 (antiaprile), nuovi, mai usati, vendesi di blocco a L.700 000 Tel serali 011-2164291

MOTOSEGA A SCOPPIO cm 38 di lama, ben tenuta, vendo per trattativa a L.280 000 011-[illegible]

MOTOSEGA Husqvarna commerciale, usata bene, [illegible] per legna legna, disco-sfogliatore Komagle mt 48, lamaggio elettrico a trazione hp 3 5 011-3468387 0141-938231

MOTOSEGA con lama cm 38, come nuova, vendo a L.380 000 trattabili 011-6181112

MOTOZAPPA ben tenuta, carica nuova, cv 180 4 tempi, benzina diesel, pochi anni di vita, come nuova funzionante, L.300 000 trattabili 011-642072 0338-4191446

PIANTE DA SIEPE per viaggi e bordure, vendesi 011-4840038

PIANTE DA TERRAZZO e da appartamento, ottimo trattato vendo ad ottimo prezzo 011-3[illegible]

PIANTE da appartamento e da giardino, vendo a prezzo conveniente 011-6[illegible]514

PISTRE (n.4) grigio, cm.130x30x8, per ogni lato, vendo a prezzo [illegible] conveniente. 0134-[illegible]136

PISCINA laghetto, mt.7x3, volto 1 ringhiera, dim accessori, vendo L.2.800.000 011-[illegible]1690 0338-6[illegible]

POMPA A SCOPPIO per irrigazione, mt.50 tubo di tubo, come condizioni, vendo Tel pasti 0141-[illegible]

RUOTE CARRO AGRICOLO in 8 ottimo stato, [illegible] giardino, vendo a modico prezzo Tel pasti 011-[illegible]

SPACCALEGNA L.11, vendo a prezzo di vera offerta 0121-340446

TAGLIAERBA cv 190, 4 tempi, con raccoglitore, vendo a L.280 000 trattabili 011-643362

TOSAERBA anno 94, ottimo stato, mod Gutbrod 48, motore Robustoyan, vendo L.280 000 trattabili 011-677874

VASI D'ARGILLA (n.2) per villa, altezza cm 46, lunghezza cm 80 altezza cm 46, larghezza cm 43, vendesi a L.80 000 011-[illegible]

26 MOBILI ARREDI
offerta domanda

ANGOLO COTTURA completo, diversi, tavolo più 4 sedie polietilenica, sedione rotondo in legno massiccio, causa ristrutturazione vendesi 011-6126719

ANGOLO COTTURA bassi con top e pensili, per mobiletto, ottimo stato, vendo a L.600.000 trattabile Tel pasti 011 3460440

APPENDIABITI A STELO portaombrelli e mobiletto con 1 cassettino, tutto smontabile, legno, vendo L.180 000 Tel ufficio 011-3052786

ARMADIO 4 ante, 2 specchi centrali, mt.3x2, profondità cm 58, ante in noce massiccio, maniglione spessore colore filo, ottimo condizioni, L.1 900 000 011-2[illegible]754

ARMADIO con letti a castello, vendesi 0347-4[illegible]

ARMADIO in ciliegio, 3 ante, 3 cassetti, [illegible] chiave centrale, tutto smontabile costruito in noce, vendo. Tel. pasti 011-8832149

ARMADIO noce scuro, 2 ante, prezzo 900, con specchio specchiera al muro, pellicolato bianco, vendo 011-6[illegible]

ARREDAMENTO completo, vendesi anche singolarmente 0338-7[illegible]

ARREDO COMPLETO in ottimo stato, completo di cucina di letto, credenza, tavolo, 6 sedie, più sedie per ingresso, vendo. 011-6[illegible]

BAITONE TRENONE chiaro, vendo L.60 000 011 7716217

BRANDINA pieghevole, con materassino in lana, vendo L.80 000. 011-2091565 0339-7638[illegible]

CAMERA DA LETTO a finale, [illegible] stato, vendo a prezzo vantaggioso. 011-4110088

CAMERA DA LETTO a cuscini, quadripiazza, letto 1 anno di vita, vendo al miglior offerente 0333-3482051

CAMERA DA LETTO in stile Barocco Veneziano, stupendo, valore complessivo L.13milioni, vendesi a L.2 500.000. 011-[illegible]

CAMERA DA LETTO matrimoniale, quasi nuovi, armadio 4 sportelli, vendo a L.1milione compreso trasporto e montaggio 011-6803083

CAMERA DA LETTO nuova pieghevole, vendesi 011 [illegible]

CAMERA DA LETTO anni 30, composta da letto 2 comodini, armadio 3 ante con specchio, cornici con specchio, lavabo con specchio, poltroncina, L.1 500 000 0349-3124143

CAMERA DA LETTO completa di armadio 6 ante, comò, specchiera, 2 poltroncine, 1 mobiletto, vendo per trasferimento. Tel. serali 011-[illegible]216

CAMERA LETTO 4 stagioni, colore noce impiallacciato, ben tenuta, vendesi. Tel. pasti 011-2064046 0338-6118846

CAMERA LETTO Chippendale, impiallacciata, completa, vendesi. 0337-827231

CAMERA LETTO armadio 6 ante, comodini, tavolo 6 sedie, vendesi 0338-8080139

CAMERA LETTO cucina, tavolo, 6 sedie, divano angolare, 6 mesi di vita, vendo L.3milioni. 011-5110081

CAMERA LETTO in palissandro, armadio 4 stagioni, comò, vendo a L.900.000. 011-7780533

CAMERA LETTO in [illegible], [illegible] a L.300 000 Tel. pasti 01[illegible]

CAMERA LETTO matrimoniale, tipo Barocchino, composta di armadio 6 ante, 2 specchiere, comò 2 comodini più apparecchiature vetrate, vendo Ottimo affare 011-863039

CAMERA LETTO matrimoniale, con armadio 4 stagioni, 2 comodini, comò, in palissandro condizioni vendo a L.6milioni 0338-6169992

CAMERA LETTO vendo a L.1milione, costruita completa a L.800 000, diverse volte 3 pezzi a L.300 000 frigo a tavolino ottimo stato L.600 000 011-384186

CAMERA MATRIMONIALE stile veneziano, anno 80 completa di armadio 6 ante, mt.3x3, vendesi a L.3milioni 011-8463188

CAMERA RAGAZZI matrimoniale, grande armadio scrivania, vendesi 011-4084788 0339-7844064

CAMERA di armadio 5 ante, mt.3 80x3 80, 2 letti, comodino, vendesi a L.1milione 011-8463158

CARRELLO BAR anni 50, impiallacciato ciliegio, 2 piani in vetro e vitrina, mai usato, cm 75, vendo a L.280 000 non trattabili. Tel. ufficio 0338-6687413

CARRELLO PORTA-TV 2 ripiani in ciliegio, vendesi a L.80 000 0339-[illegible]

CASSAPANCA bianca, capiente, adatta per camerette, valigiaiette, dimensioni cm 130x50 altezza cm 53, vendo L.200 000 011-4604451

CASSAPANCA massiccia, in noce, cm 100, vendo a L.150 000 011-4230630

CREDENZE (n.2) alte Chippendale, vendo a L.300 000 cadauno 011-8841001 Tel. pasti 0171-600086

CREDENZE (n.2), in stile rustico in pure legno massiccio, vendesi 011 7[illegible]

CREDENZE in legno massiccio, antiche provenienza, tavolino con vetrinetta, quadriglia 8 letti scorrevoli, causa trasferimento vendesi vendesi 011-4128719

CREDENZA 4 ante, con vetrina a cassetti, cm 184x48x200, tavolo cm 130x80, allungabile cm 180 6 sedie L.2 000 000 trattabili 011-6607826

CREDENZA anni '60 a tavolo con 4 sedie, vendo L.300 000 0347-6[illegible]

CREDENZA ottimo stato, alt mt.1 88x1 48, legno tavolo rotondo apribile, vendesi a L.300 000 011-6[illegible]

CRISTALLIERA per 6 sedie intarsiata, tavolo basso, valorato vendo tavolo allungabile cm 130 allungabile intarsi artigianale vendo per trasloco 011 534163 0338-3781730

CRISTALLIERA nuova, intarsiata, 4 porte vetrina, lunghezza mt 2 90, vendo Ufficio 0138-640039 vendi 011-6[illegible]

CUCINA BERLOM in noce, nuova, completa di tavolo, sedie ed elettrodomestici, pensili alti, mt 2 90, piano piastrellato, vendo L.4 500 000 0165-[illegible]

CUCINA COMPONIBILE Italiana, colore noce, mt.3x1.8 angolare, lego lavandaiolo e forno Ariston piano cottura Rex lavapiatto Pirana. L. 6 300 000 trattabili. 0341-[redacted]

CUCINA COMPONIBILE completa di tutti gli elettrodomestici, laccata bianca, ripiani gialli e grigio, vendo a L. 1 600 000 trattabili. 011-[redacted] 0335-[redacted]

CUCINA COMPONIBILE in legno, completa di colonna frigo, piano cottura, forno, doppio lavello vendo a L. 3milioni. 011-[redacted]

CUCINA COMPONIBILE con elettrodomestici, vendo a prezzo affare. 0330-[redacted]

CUCINA COMPONIBILE in laminato, colore bianca, completa elettrodomestici marca Ignis, vendo a L. 2 300 000. 011-[redacted]

CUCINA COMPONIBILE colore noce, frigo, mt.3 90 angolare, elettrodomestici, vendo a modico prezzo. 0349-[redacted]

CUCINA COMPONIBILE Funzionali, pensili, ripiani, doppio lavoro, piano gialle cucina, 3 cassetti vuoto, 4 sedie frigo Ariston, vendo a L. 4 500 000. 011-[redacted]

CUCINA COMPONIBILE in legno chiaro, piano melamina, grande frigo americano, elettr. nuovi, lavatrice, (valore L. 16milioni) vendo a L. 5milioni non trattabili. 0122-[redacted]

CUCINA COMPONIBILE mt.3.50 lineari, lavatrice, 2 vasche acciaio, 4 fuochi, forno elettrico, piano lavatrice, usata poco, vendo 0335-[redacted]

CUCINA COMPONIBILE in legno, mt.3.60, vendo a L. 3milioni trattabili. 0330-[redacted]

CUCINA COMPONIBILE Dreaks bianca e grigia, con elettrodomestici con piano lavoro e di appoggio pensile completamente come nuova, vendo. 011-[redacted] 0347-[redacted]

CUCINA COMPONIBILE in frassino, tavolo piccolo vicino, lavatrice allungabile, ordine e pulizia, vendo a prezzo affare. 011-[redacted]

CUCINA RUSTICA camere da letto, divano vari, vendo anche singolarmente. 0333-[redacted]

CUCINA grande in legno bianca, con lavatrice grande rosa cm.[redacted] per lavoro a parete cm.[redacted], mensolone cm.240x30 con lavatrice, completa. L. 6milioni. 0330-[redacted]

CUCINA soggiorno, camera da letto buona condizione, vendo. 011-[redacted] 0330-[redacted]

CUCINERIA SIMILORO in formica, colore legno chiaro con elettrodomestici, vendo a L.[redacted] trattabili. 0123-[redacted]

DIVANO SUDDIVISI affiancati, buono stato, cm.140x[redacted] vendo a L. 300 000. 011-[redacted]

DIVANO LETTO 2 poltrone in velluto verde, vendo a L. 80 000. 011-[redacted]

DIVANO LETTO 2 posti in tessuto elettrosaldato, con materassino, ottimo condizioni, vendo L.300 000 trattabili. 011-[redacted]

DIVANI LETTO matrimoniale ortopedico, sistema regolabile, 6 mesi di vita, vendiamo a L. 1 200 000 trattabili. 011-[redacted]

DIVANO LETTO per poltrone, come nuovo, vero affare vendiamo. Tel. serali 011-[redacted]

DIVANO LETTO singolo, vendiamo a L. 95 000. 011-[redacted]

DIVANO LETTO singolo, struttura in legno, imbottitura, cm.190x75, con lenzuola, vendiamo a L.300 000. 011-[redacted]

DIVANO 2 poltrone, tessuto, vendiamo. 0330-[redacted]

DIVANO 2 posti, per pulizie, come nuovo, molto bello, vendo a modico prezzo. 0330-[redacted]

DIVANO 3 posti vendo a L. 400 000 trattabili. 011-[redacted]

DIVANO 3 posti, con letto 1 piazza, imbottitura, in microfibra, colore bordeaux, vendo a L. 400.000. 011-[redacted]

DIVANO a 2 poltrone in velluto verde, vendesi. 011-[redacted]

DIVANO in legno massello, Venezia Anastasia, 2 posti, vendo L.300.000. 011-[redacted] 0347-[redacted]

DIVANO mt.2.5x2.5, più poltrona di mt.2, rivestimento, colori molto sul verdino, vendo a L.1.500 000. 0330-[redacted]

[redacted] 3 posti, più 2 poltrone, vendo L.600.000 011-[redacted]

LETTI SINGOLI in ottone, con reti ortopediche a doghe, vendo [redacted]

LETTI (n.2) alti, per bambini, modello Lotus [redacted] misure cm.90x200, alzati cm.56, ottimo stato, [redacted] 0330-[redacted]

LETTI in legno, in stile, 1 piazza, vendo. 011-[redacted]

LETTO A CASTELLO in legno, vendesi a L.300 000. 011-[redacted]

LETTO A CASTELLO con materassi in buono stato, chiaro bello, vendesi causa sposta [illegible] (Vicinanze Pinerolo) 0349-[redacted]

LETTO MATRIMONIALE in giunco e poltrona di Vienna, rete a rompicapo, come nuovo, vendesi. Tel. serali 011-[redacted]

LETTO 1 piazza, laccato bianco, vendo a L.100.000. 011-[redacted]

LETTO a baldacchino, in stile Arte Povera, vendo a L.80 000. 011-[redacted]

LETTO matrimoniale, laccato, con materassi, ottimo stato, vendo per mancanza spazio, cm.[illegible]x190, armadio e altro, vendo. 0330-[redacted]

MANTONAME (n.2) cm.[illegible] a cm.60, vendo anche singolarmente. 011-[redacted]

MOBILE BIANCO con specchiera, altezza cm.230x90, con cassettiera, 2 cassetti laccati, in legno chiaro, vendo L. 320 000. 0121-[redacted]

MOBILE LETTO 1 piazza, 2 comodini per letto matrimoniale, ottimo stato, vendesi. 011-[redacted]

MOBILE LETTO con letto a scomparsa, 4 cassetti e 1 ante, vendo. 011-[redacted]

MOBILE LETTO in noce, 1 piazza, vero imperdibile, malgrado, anche con porta TV a richiesta di arredo, ottimo stato, vendo a modico prezzo. 011-[redacted]

MOBILE PORTA BOTTIGLIE adatto anche per porta tv nuovo, vendo a L.100 000. 011-[redacted]

MOBILE alto circa mt.2, regalo. Tel. serali 0347-[redacted]

MOBILE legno, con vetrina, adatto soggiorno, Vienna, vendo L.800.000. 011-[redacted]

MOBILE multo-buono, con tavolo quadrato, sgabelli e libri, 4 sedie, in ottimo condizioni, vendo L.[redacted] compreso. Tel. serali 011-[redacted]

MOBILE tipo scrittoio, piccolo dimensioni, con ribalta, cassetto interni, 2 cassetti, artigianale piemontese, noce massiccio, L.300 000. 011-[redacted]

[redacted] PORTATELEFONO da muro, larghezza cm.30, profondità cm.27 e altezza cm.23, 2 cassetti, piccolo vendo. 011-[redacted]

MOBILETTO porta-CD, quadrato, nero, vendo. 011-[redacted]

MOBILI CUCINA ingresso [redacted] letto, ecc., vendesi. 011-[redacted] 0330-[redacted]

MOBILI RUSTICI uso lavanda, vendesi a prezzo da concordare. 011-[redacted]

MOBILI regalo. 011-[redacted]

POLTRONA lavoro spaziato mt.1.20, vendesi per motivi di spazio a L.300.000. [redacted]

POLTRONCINA in giunco, nuova, con [redacted] stile cardinalizio, vendo a L.30.000. 011-[redacted]

POLTRONE VELLUTO (n.2) come nuove, vendesi. 0330-[redacted]

RIGONTENDA ARGANTI nuova, in noce, mt.3 e mt.4, vendo. Tel. pasti 011-[redacted]

RETE E MATERASSO 1 piazza, buone condizioni, vendesi a prezzo interessante. 0330-[redacted]

RETE METALLICA matrimoniale, vendo a [redacted]. 011-[redacted]

RETE METALLICA piazza e mezza, [redacted] L.50.000. 011-[redacted]

RETE ONDAFLEX matrimoniale, [redacted] vendo L.150.000. 011-[redacted]

RETE PIEGHEVOLE con materasso, mai usata, vendo a L.50.000. 011-[redacted]

[redacted]

RETI SINGOLE (n.4) di cui 1 a doghe, 2 metalliche tradizionali, 1 metallica rigida, [redacted] a. 011-[redacted]

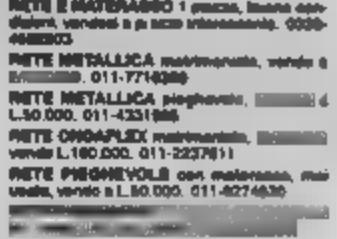

SALA DA PRANZO vendesi. 0330-[redacted]

SALA PRANZO radica, tavolo con 6 sedie, credenza buffet, divano 3 posti, poltrona, lampadario, vendo anche pezzi singoli. Tel. pasti 011-[redacted]

SALOTTO IN PELLE nero 10, sedile chiaro 3 posti, in ottimo, bella tonalità, vendo L.750.000. 011-[redacted]

SALOTTO PELLE marrone tutto fiore, 2 poltrone con [illegible] vendo L.700 000. 2 posti con divano, bella cm.240x95 L.650 000. 011-[redacted] 0330-[redacted]

SALOTTO completo, divano 3 posti, 2 poltrone, in velluto scozzese, vendo a L.300 000. 011-[redacted] 0335-[redacted]

SALOTTO con divano letto, 2 poltrone, tutto in pelle nera, buono stato, vendo a L. 1 300 000 trattabili. 0330-[redacted]

SALOTTO stile Barocco, divano 3 posti, 2 poltrone, in velluto verde bottiglia, vendo. 011-[redacted]

SALOTTO stile Barocco piemontese, 1 divano, 2 poltrone rifoderate di recente, lampadario, vendesi a prezzo da concordare. 011-[redacted]

SCRIVANIA CASMERETTA in legno scuro, bordata in formica, con sedia, molto bella, vendo causa trasferimento. 011-[redacted]

SCRIVANIA da cameretta, vendo L.150.000. 011-[redacted]

SCRIVANIA in legno, per bambina, anni 70, vendo. 011-[redacted] 0347-[redacted]

SCRIVANIA in noce e bronzo, da restaurare in parte vendesi. 0347-[redacted]

SCRIVANIA per bambino, legno chiaro, cm.41x75, altezza cm.75, vendo a L.80.000, vero a metà, ottimo stato. L.90 000. 011-[redacted]

SCRIVANIA vendesi. 011-[redacted]

SEDIE DI RATTINA (n.4) e tavolo tondo, pagliericcio, vendesi a L.40 000 cadauna. 011-[redacted]

SEDIE IN LEGNO (n.3) vendute in coppia, buono stato, vendo a L.50 000. 011-[redacted]

SEDIE (n.2) in legno, tappezzate, nuove, rotonda, vendo. Tel. pasti 011-[redacted]

SEDIE (n.6) 3 poltrone, divisi e stile, tavolo rotondo, armadio con specchio, vendo al miglior offerente. Tel. pasti 011-[redacted]

SOGGIORNO 7 elementi, tavolo rotondo allungabile, 4 sedie, in legno massiccio, vendo nuovi, vendesi. 0335-[redacted]

SOGGIORNO cercasi in regalo. 0330-[redacted]

SOGGIORNO chiaro, composto da tavolo rotondo allungabile, 6 sedie, credenza, vendo a L.600.000. Tel. serali. 011-[redacted] 011-[redacted]

SOGGIORNO componibile, 4 pezzi con lampadario, in legno scuro, vendo L.800.000. 011-[redacted]

SOGGIORNO in bronzo, produzione Nordiparte, tavolo con vetro, mobile bar, sedie, poltrone vendo a L.100.000. Tel. pasti 011-[redacted]

SOGGIORNO in legno massiccio marrone, con tavolo rotondo allungabile, 4 sedie, in ottime condizioni, vendo a prezzo di vero affare. 011-[redacted]

SPECCHIO misure cm.200x120x7 vendesi. 011-[redacted]

STUDIO composto da scrivania, vetrinetta a cristallerie elementi, poltrone in pelle, vendesi a L. 1 500 000. 0335-[redacted]

TAVOLINO CARRELLO per TV a disposizione, vendesi a L.100 000. 011-[redacted]

TAVOLINO SALOTTO marmo, [illegible] gialla Luigi XVI, spaccato legno, nuovo, vendesi. 011-[redacted]

TAVOLO CRISTALLO cm.200x90x100, gambe in ottone, stile moderno, vendo L.700 000. 011-[redacted] 0335-[redacted]

TAVOLO CUCINA 6 sedie, 2 lampadari, 3 appliques, vendesi da subito, vendo a prezzo di occasione. 011-[redacted]

TAVOLO OVALE molto bello, con sedie imbottite stile, vendesi a prezzo affare. 011-[redacted]

TAVOLO RETTANGOLARE 6 sedie, più mobile con vetrinette, bello naturalmente con doghe a mantovano, ottimo stato, vendo. Tel. ore pasti 0347-[redacted]

TAVOLO ROTONDO diametro cm.120, allungabile, formica bianca, 6 sedie, ottimo stato, vendesi a L.300.000. 011-[redacted]

TAVOLO ROTONDO con 6 sedie, vendesi a L.[redacted]

TAVOLO ROTONDO di legno, diametro cm.100, vendo a L.45.000. 011-[redacted]

TAVOLO ROTONDO diametro cm.100, in palissandro, vendo L.30.000; cassetta TV L.10.000; cassettiera L.15.000; sospensione L.30.000. 011-[redacted]

TAVOLO allungabile, ovale, in noce, quadrato, piccolo vendo a L.400.000 trattabili. 011-[redacted]

TAVOLO con 6 sedie, in legno, vendo a L.300.000 trattabile. 011-[redacted]

TAVOLO rotondo, con 6 sedie, vendesi [redacted]

TAVOLO legno massiccio, [redacted] nuovo, piattaia in stile vecchia America, vendesi. 0330-[redacted]

TINELLO allungabile, mt.4 lunghezza rettangolare, 6 sedie, lampadario, 2 comodini, vendesi. 0335-[redacted]

TINELLO completo, lavatrice, 8 sedie, bello, in perfetto stato, vendo a L.600 000 trattabili. 011-[redacted]

TINELLO a cucina, vendo a L.3milioni trattabili. Da vedere. Tel. serali 011-[redacted]

TINELLO moderno, componibile, in rovere, tavolo quadrato allungabile, 4 sedie, vendesi. Tel. pasti 011-[redacted]

VASO porcellana Limoges, [redacted] originale altezza cm.55, diametro cm.30, decorato a mano, ora a motivi floreali. L.2 700 000. Tel. ufficio 011-[redacted]

VETRINA [redacted] vendesi. 011-[redacted]

27 PAVIMENTI RIVESTIMENTI

offerta domanda

PAVIMENTO mq.400 sopraelevato, in ottime condizioni, vendesi a prezzo modico. 0349-[redacted]

PIASTRELLE cm.33x33, circa mq.14 rustiche, colore beige, vendesi a L.11 000 al metro. 0347-[redacted] 011-[redacted]

[redacted] cm.30x30, grande rosa quadrato, mq.15, ottimo lucidatrice per grande, vendesi. Tel. pasti 011-[redacted]

PIASTRELLE nuove, portoghesi e smalto mq.25 cm.33x33, rivestimento mt.7, lab.11x11, piastrelle mt.20, colori beige vendo insieme vendo. Bene. 0121-[redacted]

PIASTRELLE per pavimento, in ceramica, colore beige chiaro, tipo Zurich, dalla Marcatili, mq.3.6, vendo a modico prezzo per mancanza. 011-[redacted]

28 COPERTURE EDILI

offerta domanda

ATTREZZATURA EDILE vendesi tutto compresi, morsetti, vendo. 0349-[redacted]

ATTREZZO PER CAMMETTO in lamiera bellissimo, vendo. 011-[redacted]

[redacted] anni bocciardati, verniciato, parte legno nuovo e vari altri articoli, privato vende. Prezzi. 011-[redacted]

CAMMAPORTE nuovo, con prodotto Confort, [redacted], misure cm.90x70x189, vendesi. 0330-[redacted]

CLIPPER manicurista, chiavetta per pilastri, mortaioli e bandi, vendo. 011-[redacted]

[redacted] in doghe, [redacted] a prezzo modicissimo. 0349-[redacted]

COPPI ANTICHI privato vende a L.600 cad. Tel. [redacted] 011-[redacted] 011-[redacted]

COPPI VECCHI (n.3.000) in [redacted] cad a L.900 cadauno. Tel. pasti 011-[redacted]

COPPI (n.1.000) antichi, più un bancale da 50 di pezzi di Lumarna per restauro, vendo 0121-[redacted]

COPPI vecchi (n.1.000) antichi, cavato cm.18, colorato cm.32, vendo a L.500 cadauno. 0124-[redacted]

GHIAIA mista a sabbia, circa mc.1, regalo a chi la porta via, zona Moncalieri. 011-[redacted]

GRU A TORRE tipo Cisa, mt.30 di altezza e mt.30 di braccio, vendesi. 011-[redacted] 0347-[redacted]

LOSE DI LUSERNA di una miniera, in ottimo stato, vendesi a prezzo convenientissimo. 0121-[redacted]

LOSE PER MORAINO mq.100 in ottimo stato, vendo. 0335-[redacted]

MACCHINA KLIPPER per taglio pietre, [redacted] edile, vendo a prezzo trattabile [redacted] ore 20 30. 0121-[redacted]

MONTACARICHI da cantiere, scorrevole, 380V kg.300 di portata, vendo. Tel. [redacted] 011-[redacted]

PREFABBRICATO in legno, misurante mq.16, adatto a rimessaggio, ottimo affare, vendo. 011-[redacted]

PUNTELLI e pannelli in ferro per armature, vari altri articoli, vendesi. 011-[redacted] 0347-[redacted]

RINGHIERA con corrimano in legno, 4 ripiani con piedini in pietra, ottimo lavoro 1900, vendesi. 0335-[redacted]

SCALA A GRADINI in legno castagno, lunghezza cm.340, larghezza cm.90, vendo a L.[redacted] 011-[redacted]

SCALA in grande rete pieghevole, stato nuovo, [illegible] cm.[redacted] chiusa cm.17, gradino a 33, con ripiani laterali, vendesi. 0347-[redacted]

SCALA in legno chiaro, 3 gradini, vendo a L.60 000. Regalo pelo a piano. 011-[redacted]

TAVOLO LEGNO cm.190x[redacted], vendo L.4.000 cad. 0125-417367 0125-417968

TEGOLE n.200, vendo. 0347-[redacted]

29 ARREDAMENTO CONDIZIONAMENTO

offerta domanda

ASPIRATORE Sabiana Simplex trifase, da parete, vendesi [redacted] modici. 011-[redacted]

BOILER ELETTRICO Ariston lt.80, [redacted] nuovo, vendo a L.80.000. 01[redacted]

BOILER FIMAR lt.80, vendo. Tel. dopo ore 20 [redacted]

BRUCIATORE A GASOLIO Jupiter Kcal.318.500, ottimo stato, vendo [redacted] L.250.000. Tel. [redacted] 011-[redacted] 7[redacted]

BRUCIATORE A GAS [redacted] potenza termica 140/300 [redacted] usato vendo a L.1.500 000. 011-[redacted]

CALDAIA A GAS in ghisa, smontata, da pavimento Kcal.35 000, colore bianco, adatta a villetta e abitazione confortevole vendo. 011-[redacted]

CALDAIA BORGHORNE Kcal.140/180.000 adatta a qualsiasi utilizzo, per etiquette convenzionale, vendesi. 011-[redacted]

CALDAIA HERMANN gassa cal.25.000, prezzo e garantita vendo. Tel. ore pasti 011-[redacted]

CALDAIA OCEAR elettronica, modello Lotus 241 murale, camera aperta, Kcal.28.000 ancora in garanzia vendesi causa trasferimento 0347-[redacted] 011-[redacted]

CALDAIA Finsanit a gasolio, Kcal.28.000 anno '87, usata poco, vendo a prezzo da concordare. Tel. serali 011-[redacted]

CALDAIA a pavimento, per riscaldamento a metano, cal.24.000 usata poco, prezzo trattabile di proprietà, vendesi. 0347-[redacted]

[redacted]TERMA lt.8.000, [redacted] acqua, vendesi. [redacted] -601280

CLIMATIZZATORE autonomo, Artoglio tipo Sprint N, come nuovo, vendo L. [redacted] 000. Tel. orari 011-[redacted]

CONDIZIONATORE ARIA per casa, vendo. 011-[redacted]

[redacted] ARIA mai usato, vendesi [redacted] 011-[redacted]

CONDIZIONATORE AD ACQUA Frigidaire De Longhi, portatile, bianco, come nuovo, vendo a L.trattativa non trattabile affare. 0330-[redacted]

CONDIZIONATORE D'ARIA ad acqua, come nuovo, 3 velocità, vendo a L.650 000. 0335-[redacted]

CONDIZIONATORE [redacted] vendo a L.300 000. Tel. pasti 011-[redacted]

CONDIZIONATORE TRIO Delchi Arcelik, funziona solo a deumidificazione, con garanzia vendesi a L.650 000. 0330-[redacted]

CONDIZIONATORE portatile Elettrolux EPT 800, come nuovo, vendo a L.700 000. 011-[redacted]

CONDIZIONATORE ad acqua Westinghouse, dotato anche non necessaria di prese d'aria, per locale da mq.30 in su, vendo per cessata attività. Regalo. 011-[redacted]

CONDIZIONATORE Frigidaire De Longhi, portatile, colore grigio, pari CARE per mq.120, come nuovo, vendo L.1.100 000. Affare. 011-[redacted]

MACCHINA CALDO FREDDO disponibile da settembre vendesi. 0349-[redacted]

PORTE TAGLIAFUOCO 1 maniglia con 2 serie, 1 altra serratura semplice, con [illegible] vendo a prezzo da concordare. 011-[redacted]

RISCALDATORE AD ARIA per superficie di mq.100 a mq.300, trattabile, due unità, [illegible] vendesi. 0349-[redacted]

STUFA A GAS ottima condizione, vendesi. 011-[redacted]

[redacted] A [redacted] vendesi. [redacted] 011-[redacted]

STUFA A GAS usa [illegible] vendesi, mai usata, bombola [illegible], vendesi a modico prezzo. 011-[redacted]

STUFA A GAS vendo. 0347-[redacted]

STUFA CATALITICA [illegible] vendo a L.50 000. 011-[redacted]

STUFA DEVILLE cm.70x36x70, con sportello in vetro cm.30, stufa grossa vendo. Cernaia [illegible] vendo. 0349-[redacted] 0349-[redacted]

STUFA catalitica, vendesi. 011-[redacted] 0335-[redacted]

STUFA ceramica di Castelporziano, grande dimensione, vendo. 0349-[redacted]

STUFE GHIRA (n.4) ben funzionanti, 3 posti e 1 piazza, vendo a L.300 000, 3 a L.100 000 e L.30 000. Vedibili a Giaveno. 011-[redacted]

STUFE ERMOSINE (n.2) vendesi. 0123-[redacted]

STUFE (n.2) a metano, vendo L.150 000 [illegible] vendo a prezzo [illegible]. 011-[redacted]

TERMOSIFONE ELETTRICO De Longhi [illegible] 10 elementi con [illegible], non rotto vendo. 011-[redacted]

TERMOSIFONI (n.2) d'epoca, con piedini, per acqua calda vedesi, [illegible] vendesi. 0121-[redacted]

30 SERRAMENTI INFISSI

offerta domanda

[redacted] (n.2) in legno, a tendone in [illegible], diversi tipi di cristallerie in [illegible], [illegible] a pezzi vendesi. 011-[redacted]

PERSIANA IN LEGNO 2 ante, cm.[illegible]x100 con cassetta, vendo L.300 000; telaio in legno vetrato a 2 battenti, cm.100x77, L.60 000. Pasti 011-[redacted]

PORTA BLINDATA misura DX, cm.190x[illegible] vendo a L.[illegible] 0335-[redacted]

PORTE E FINESTRE usate diverse misure, vendesi. 0335-[redacted]

PORTE ESTERNE (n.2) in legno, a vetri, con [illegible], cm.230x115 cm.230x[illegible], da restaurare, con telaio a cassettone, vendo a L.50 000 cad. Tel. serali 011-[redacted]

PORTE FINESTRE vendo, manutenzione, con persiane in PVC bianche, sandinaire, vendo a L.300.000 cadauna (anche singolarmente). 0349-[redacted]

PORTE FINESTRE (n.2) doppie e 1 vasistas, come nuove, vendesi. 011-[redacted]

PORTE INTERNE (n.15) con vetro, 1 battente cm.80 h.230, più 13 porte interne con vetro a due battenti, cm.100 h.230, cornice larga. 011-[redacted]

PORTE INTERNE (n.2) cm.220x80 e 220x70, vendo a L.70 000 cadauna. 011-[redacted]

PORTE INTERNE (n.6) bella nuova, vetro cristallo, maniglie ottone, molto belle, sandinaire, vendesi. 011-[redacted]

PORTE INTERNE (n.4) senza vetro, con telaio e maniglie, bella maniglia, vendesi. 0121-[redacted]

PORTE LACCATE (n.4) color bianco, 2 da mt.0.80x2.10, 1 da mt.0.75x2.10, compresa di telaio, vendo L.700 000 tutte trattabili. Tel. serali 011-[redacted]

PORTE (n.4) [illegible] [illegible] maniglie, vetro giallo fumo, bello, da [illegible] vendesi. Per informazioni telefonare [illegible] 9330-[redacted]

PORTE (n.5) interne diverse misure, più 2 portoncini vendesi. 0347-[redacted]

PORTONCINO (n.2) di legnaia, in maggio, [illegible] completi di maniglione e vetrinetta, vendo a L.400 000 cadauno. 011-[redacted]

PORTONCINO nuovo, da appartamento, completo di serratura, lucidatura, [illegible] vendo a prezzo di realizzo. 011-[redacted]

PORTONCINO per esterno, legno Douglas, compreso montaggio serratura, misure cm.75x178 [illegible] vendo. 011-[redacted]

PORTONCINO [redacted] condominio, misure regolare [redacted] della Kasset. L.300.000. Affare. 011-[redacted]

RINGHIERE vecchie, misura tondo a tondino, mt.35 circa, vendesi. 011-[redacted]

SERRAMENTI ESTERNI alluminio, doppi vetri, vendesi. Per informazioni telefonare al numero 011-[redacted]

SERRANDA SUBCOLLANTE completa alluminio, larghezza cm.240[redacted], in Valle Grana Cuneo, privato [redacted] a L.750.000. 011-[redacted]

TAPPARELLE (n.2) colore grigio, legno, [illegible], misure mt.2 larga cm.124, vendesi a L.100.000 entrambe. 0347-[redacted] 011-[redacted]

VETRI mai usati, adatti a porte esterne, cm.173x50, vendo a prezzo d'occasione. Eventuali altre 3 parte complete. 011-[redacted]

31 TAPPETI ARAZZI RISCALDAMENTO

offerta domanda

TAPPETO MODERNO cm.200x130, più 3 per camera letto, vendo. 011-[redacted]

TAPPETO PERSIANO [redacted] vendo per [redacted] 011-[redacted]

TAPPETO [illegible], [illegible] vendo a prezzo da concordare. 011-[redacted]

[redacted] mt.2.50x2) vendesi. [redacted]

32 TESSILI PER LA CASA

offerta domanda

ACCIUGAMANI ricamati, [illegible] tovaglie e copriletto, biancheria [illegible] in [illegible] vendo. Tel. ufficio 0330-[redacted]

COPERTA LANA matrimoniale, vendesi a L.50 000 coperta [illegible] bianca, matrimoniale, nuova, vendesi a L.50 000. [redacted]

COPERTA MATRIMONIALE in pura lana bianca, quasi nuova, vendo. 011-[redacted]

COPRILETTO MATRIMONIALE [illegible] broccato [illegible], [illegible] cm.240x300, vendo a L.250 000. 1 paio tovaglie [illegible], bordate, nuove. L.60 000. Sarda. 011-[redacted]

COPRIMATERASSO matrimoniale e 2 singoli, pura lana merino, [illegible] nuovi, vendesi. 011-[redacted]

COPRIVANDOLO nuovo, rettangolare, [illegible] di uncinetto, cm.160x190, vendo L.120 000. 011-[redacted]

MATERASSI (n.2) pura lana, buona condizione, vendesi singolarmente a L.120.000. Vigliani a Pinerolo. 0347-[redacted]

MATERASSI (n.2) in lana di pecora quattro [illegible] buona fattura, perfetta conservazione, vendo a L.100 000 cadauno. Per informazioni telefonare al numero 011-[redacted]

MATERASSO ORTOPEDICO matrimoniale, ben tenuto, vendesi a L.200 000. 011-[redacted]

MATERASSO ORTOPEDICO matrimoniale, [illegible] a doghe, 2 materassi singoli, 2 reti a doghe, vendo. Per informazioni telefonare [illegible] 0330-[redacted]

MATERASSO in lattice, [redacted] cm.120x190, [illegible] vendo L.1milione trattabile. Tel. pasti 011-[redacted]

TENDA DA SOLE marrone a Luigi, mt.5 circa, ben tenuta, vendesi causa trasferimento a L.600 000 trattabili. Per informazioni telefonare al numero 011-[redacted]

TENDE con [illegible] in legno [illegible], con [illegible] in [illegible], vendo. 011-[redacted]

TENDINE serie da 6, [illegible], vendesi a L.100 000. 011-[redacted]

TOVAGLIA DELLA NONNA [illegible] a strisce diverse, colore bianco, diametro cm.120, bella, vendo a L.300 000. 0330-[redacted]

TOVAGLIE da tavola, [illegible], [illegible] a [illegible] cm.[illegible] tutte [illegible] L.200 000 trattabili. Per informazioni telefonare al numero 011-[redacted]

TOVAGLIE PAMPINA di cotone bianco da 6 persone, vendo da L.100 000 a L.200 000 cad. vendo anche separatamente. Tel. serali 011-[redacted]

PK publikompass
Per la pubblicità su
tuttoaffari
10126 TORINO Corso M. d'Azeglio 60
Tel. (011) 666 5322

33 VINO - CANTINA
offerta/domanda

BIGONCIA per trasporto uva, vendesi. Tel serali 0125-720310

BOTTIGLIE PUSTI in legno castagno e rovere, per vini, brandy, grappa, spirito, diverse capacita', vendo 011-8069789

BOTTIGLIE VINO pregiate, piemontesi, toscane, private [illegible], acquisto, rilevante valutazione 011-8312415

BOTTIGLIE VINO antiche, fatte a mano, perfette, pulite. L. 1.000 cadauna. 011-[illegible]

BOTTIGLIE bottiglioni e damigiane vuote, vendo Piatti/Serati 011-3185703

BOTTIGLIONI da l. 2, con macchinetta, lavati e puliti, vendesi L. 700 cad. Tel. pasti serali 011-811927

CISTERNA VINO in vetroresina, lt 1.100, piu' damigiane lt 54, vero affare, vendo Tel. serali 0121-346206

CONTENITORI UVA (n 12) cm 46x48, in plastica, vendesi 011-8840006

DAMIGIANA di vetroresina, lt 300, come nuova, vendesi a L. 200 000 011-3851180

MACCHINA per imbottigliare, a colonna, vendo. 011-2167702

PORTA BOTTIGLIE in ferro, cm 165x120x46, con bottiglie nere lt 0,75/1, vendo. Tel serali 0124-310146

TINO DI CEMENTO verificato, ql 10, regalo. 011-3480153

TINOZZA legno, molto robusta, per vino o gardino, vendesi a L.70 000 Visibile a Grugliasco 011-9365663

TORCHIO IDRAULICO di medie dimensioni, Gambino ottime condizioni, piu' pigiatrice, vendesi anche separatamente 0141-74069 0360-560873

TORCHIO a leva, diametro cm 80, piu' vasca in pvc, q.li 8, vendo a L.400 000 011-4051154

TORCHIO a leva, diametro cm 60, come nuovo a L.350 000; pigiatrice elettrica con vasca raccolta vino, pompa elettrica L. 400 000 011-8224766

34 PROFESSIONISTI AL SERVIZIO DELLA CASA

PICCOLI TRASLOCHI trasporti, montaggio-smontaggio mobili. Sgombero macerie, cantine, etc. Vendita ed acquisto pedane. Preventivi gratuiti. Prezzi modici. Pedane in settimana, traslochi di sabato 0338-3618411

S.A.D.
TINTEGGIATURA CAMERE L. 240.000
TAPPEZZERIA MURALE L. 290.000
POSATURA PAVIMENTI L. 35.000
SCONTO DEL 10%
Tuttoaffari
PREVENTIVI GRATUITI
Telefonare: 011.31.94.289

35 VARIE
offerta/domanda

LATTE DI VERNICE kg.25 l'una, colori nero, bianco, rosso, grigio, vendesi a L 3 200 il kg. 011-9457302

LUCIDATRICE a palette vendesi a L.70 000. Per informazione telefonare al numero 0333-3449051

OGGETTISTICA piccola, bicchierini, bombonere e cianfrusaglie varie, vendesi. Per informazioni telefonare al numero 011-726676

SANITARI a parte ingresso, colore marrone, con vetro, inoltre mobile per ingresso, vendesi. Per informazione telefonare al numero 011-8065880

TOSAERBA piu' motore frigo e motore telaio, vendesi. Per informazioni telefonare al numero 0337-927231

lavoro
tuttoaffari

60 LAVORO
offerta

60/1 Baby sitter servizi di baby sitting

SIGNORAVE SIGNORINE con esperienza, referenziate, cercasi, zona Alto Canavese, per accudire bimbo di 2 anni, con handicap. Tel serali 0124-615294

60/2

ARCHITETTURA anche neolaureato/a privato ricerca per una convivenza di ristrutturazione 011-8981189

60/3

ANZIANI o pulizia, mezza cerca a prezzi modici 011-3170017

signora 011-7395785

LAVORO sano, ma part-time rilevi a signorina/ai. Tel ore 8.30 - 13.00 allo 011 817.5646

OFFRIAMO L'OPPORTUNITA' di imparare un lavoro indipendente. Part/full-time. Formazione gratuita con supervisore personale. Tel 02-30331332

LAVORO DA CASA
Alti guadagni mensili con attività indipendente da 1 o 2 milioni mensili part-time 2 - 4 milioni mensili tempo pieno
0173.737905

OPPORTUNITA' di guadagno rivolta a persone occupate Tel 011-8861818 - 0333-[illegible]17 ore serali

PERSONALE da inserire in SpA per Italia e prossime aperture Marocco, Romania, Peru, lavoro full time, part-time, ottimi guadagni. Rif. Signor De Carlo 0347 867 4719

60/4 Personale di servizio domestico

DIVORZIATO 35enne, cerca collaboratrice/tore domestica. libera mattino o pomeriggio ad ore anche stranieri, purche' in regola con documenti 0349-1267025

PERSONA cercasi anche pensionata alla pari, per lavori domestici, offresi vitto, alloggio, referenziata, non fumatrice, tempo pieno o part-time 011-8120387

cercasi donna collaboratrice/ice domestica

PK publikompass
Per la pubblicità su
tuttoaffari
10126 TORINO Corso M. d'Azeglio 60
Tel. (011) 666.5322

PERSONA cerco per rammendo lana e pulizie casa, preferibilmente pratica impresa di pulizie 011-9047664

60/5 Agenti e rappresentanti

Azienda distributrice prodotti Alimentari surgelati,
RICERCA
AGENTI con patente C
Per zone
TORINO E PROVINCIA
da
in proprio organico.
Si OFFRE:
portafoglio clienti,
automezzo aziendale,
provvigioni ai massimi livelli.
Telefonare al
n. 011.689.35.55

60/6 Operai/artigiani

TI INTERESSA UN GUADAGNO
Cerchiamo 8 persone per un'attività semplice e indipendente da svolgere direttamente da casa
Part-time/Full-time
L.1.000.000 - 4.000.000

60/7 Impiegati

CERCASI WEBMASTER esperto, per contratto a tempo indeterminato. Html, Java script, Vb script, C++ per Client - server Edimedia Editoriali srl. tel. 011-860163 - www.edimedia.com, edimedia@edimedia.com

CERCASI 2 impiegati/e, una amministrativa, una commerciale età 20 - 36 anni, buona preparazione, buona dialettica, massima serietà. Telefonare dal 18 agosto 2000 per appuntamento 011 434 2864 011 434 3405

IMPIEGATA ufficio contabilita' per registrazione fatture e prima nota, possibilmente mobilita', tempo determinato, orari. Scrivere S.T.E.R.I. SRL Via Angel 91 - 10098 Cascina Vico Rivoli.

SOCIETA' cerca impiegata/o con esperienza lavori ufficio e uso PC. Si richiede esperienza perfetta / perfetta lingua inglese e possibilmente francese. La sede di lavoro è in zona Vanchiglietta. Inviare dettagliato curriculum solo per posta ordinaria o prioritaria a: Publikompass Z216 - 10100 Torino.

STUDIO FOTOGRAFICO pubblicitario cerca impiegati, pubbliche relazioni, 25/40anni, presenza, carattere brillante, auto. Tel 011-8126271 - 0333-4744234

60/8 Operai/artigiani

ACCETTATORE - MECCANICO ESPERTO: cerca importante centro di autoassistenza - richiedesi esperienza decennale nel settore ed in elettronica, referenze.
Manoscrivere a
Publikompass 5144
10100 Torino

AZIENDA IN MONCALIERI
per potenziamento propria struttura ricerca meccanico pratico diesel, magazziniere telaioso. Richiedesi referenze controllate, disponibilità immediata. Tel 011 688.3644.

MURATORE con esperienza serale e volontaroso/a cercasi per impresa edile. Tel 0336-824 6660

60/9 Addetti vendita/commercio

CERCASI addetta qualificata provata esperienza e aggiornamento. Offresi lavoro presso nuovo centro benessere (zona Gran Madre) Tel 0331 323.7148

RISTORANTE cerca cameriera/o pratico e dalla pizzaiolo. Presentarsi Strada Torino 62 Moncalieri - (To)

61 LAVORO
domanda

61/1

[illegible] con esperienza, referenziata, offresi part-time anche per bimbi piccoli. Si garantisce massima serietà 011-3470477

BAMBINAIA piemontese referenziata, offresi per neonati, giorno o notte, libera impegni familiari 011-8125045

ESPERTA cerca lavoro a domicilio come baby-sitter, anche mezza giornata 011-4334256

RAGAZZA 26ENNE serie non [illegible], amante bambini, offresi come baby-sitter o assistenza anziani notturna 011-285754

RAGAZZA 26ENNE con esperienza, referenziata, cerca seno lavoro come baby-sitter o collaboratrice domestica 0347-8627286

RAGAZZA 28ENNE cerca urgentemente lavoro part time possibilmente in Torino come baby-sitter, collaboratrice domestica 0348-4145723

RAGAZZA RUMENA con documenti in regola cerca lavoro come baby-sitter, assistenza anziani, pulizie No fuori Torino 0349-7915290

RAGAZZA RUMENA 28enne, cerca lavoro come baby-sitter, collaboratrice domestica, assistenza anziani pulizie uffici ad ore 0338-1177861

RAGAZZA RUMENA 29enne, cerca lavoro come baby-sitter o pulizie presso famiglia 0348-4731905

RAGAZZA 29enne, esperienza recente, cerca lavoro come baby-sitter, no fisso, zona Barriera Milano/Rivoli/Collegno/Grugliasco/Stradella Maestra, L.10 000 orario [illegible]

RAGAZZA cerca lavoro come baby-sitter, zona C.so Francia, S.Paolo, centro e Torino 011-4157087 0347-5203309

RAGAZZA rumena 27enne cerca lavoro come baby-sitter, [illegible] 4178758

RAGAZZA rumena 28enne cerca lavoro come baby-sitter o assistente anziani 0328-4733327

REFERENZIATA esperta, offresi come baby-sitter. No perditempo. Tel serali 011-8177842

RUMENA 27ENNE cerca lavoro come baby-sitter, pulizie, collaboratrice domestica. 0328-8738760

SIGNORA 60ENNE con figli grandi, offresi al mattino come baby-sitter per 1/2 giorni, preferibilmente proprio domicilio da settembre, villa precollina Torino. 011-8604378

SIGNORA 50ENNE cerca lavoro come baby-sitter, referenziata, massima serietà. 011-7380472 0175-348158

SIGNORA RUMENA 42enne, cerca lavoro come baby-sitter, assistenza anziani, collaboratrice domestica. 0338-1824151

SIGNORA amante bimbi, offresi come baby-sitter, zona Grugliasco, Orbassano, Trana, dintorni No maleducati 011-8069798

SIGNORA offresi come baby-sitter, guardiana anziani, pulizie, anche pur 6 mesi di agosto 0338-7194347

SIGNORA offresi come baby-sitter o pulizie 0333-3625380

61/2

AEROGRAFIE SU CASCHI designers edile meccanico artistico, esperto di aerografi, offresi presso ditta. 0347-6423122

GRAFICO MULTIMEDIALE e illustratore a mano libera, competente, 30enne intraprendente, conoscenza MAC, Windows e applicativi, valuta proposta. Serietà 011-6171842

GRAFICO PUBBLICITARIO adatto, sia interni, lavori multimediali, offresi presso ditta. 0348-3877938

SCRITTURA OTTICA e corrente, signora esperta offresi presso tipografia od altro settore 011-7390805 - 0338-8532467

61/3

42ENNE cerca lavoro part time fisso al mattino. 011-8006673

50ENNE patentato, da 2 anni occupato presso nota gioielleria Torino con mansioni fiduciarie, continuo, offresi per miglioramento. Tel h.20/21 011-387786

AGRICOLTORE guardia campestre, 48enne, cerca lavoro in azienda Toscana agricola con abitazione Tel. pasti 0781-78529

ANIMATORE intrattenimento canzone vari, karaoke, offresi presso locali, pub, pizzeria o discoteca. 011-211218 0347-7898775

ANIMAZIONE MUSICALE con musica italiana anni 60-70 e napoletana, duo musicale tastiera e voce maschile e femminile, offrono presso locali 0347-1006374

ASSEMBLAGGIO cercasi lavoro a domicilio 0349-7104209

ASSEMBLAGGIO penne, kit, pieghevole depliant, cerco lavoro a domicilio da ditta. 011-0982546

ASSISTENTE ANZIANI signora referenziata, cerca lavoro diurno o notturno, anche lavori domestici a giornata. 011-6052086

ASSISTENTE ANZIANI solo a donne, anche come baby-sitter, signora cerca lavoro. 011-731367 0333-3227800

ASSISTENTE ANZIANI o lavori domestici, signora cerca lavoro. Tel serali 011-8408307

ASSISTENTE ANZIANI pulizie in casa, signora moldava sana, 27enne, cerca lavoro fisso. 0328-4561047

ASSISTENTE ANZIANI o baby-sitter, signora con referenze offresi al mattino. No perditempo. 011-837488

ASSISTENTE ANZIANI signora disponibile in villetta indipendente, zona Valsusa, anche sola per periodo estivo, tutti i confort. 011-9631379

ASSISTENTE ANZIANI signora 40enne autonoma, ottime referenze, cerca lavoro 0338-4415210

ASSISTENTE DOMICILIARE rumena volenterosa con patente B, nozioni infermieristiche non fumatrice, con documenti in regola, cerca lavoro Tel 8/21 0338-1192947

ASSISTENTE domiciliare, offresi 0333-4136426

ASSISTENZA ANZIANI signora affidabile, referenziata, offresi in orario diurno. Serietà 011-4336534

ASSISTENZA ANZIANI signora affidabile, brava, cerca lavoro presso villa o casa, per il mese di agosto 011-7395200 0347-5879706

ASSISTENZA ANZIANI 54enne pensionato, dinamico, autista privato, nozioni infermieristiche, massaggio curativo, offresi anche notturno. 0338-5495178

ASSISTENZA ANZIANI o baby-sitter, signora 40enne offresi solo al pomeriggio a modico prezzo. 011-4334846

ASSISTENZA ANZIANI o lavori domestici in orario diurno, signora italiana cerca, massima serietà 0338-6407883

ASSISTENZA ANZIANI sud, centro o Moncalieri signora referenziata offresi Esperienza, L.8 000 orario, minimo 8 ore. Tel serali 0338-6487680

ASSISTENZA ANZIANI donna di compagnia, signora 50enne, educata, gentile, serena, cerca lavoro, max serietà. Tel dopo ore 18 011-5213079

ASSISTENZA ANZIANI signora 50enne non fumatrice, offresi referenziata, con grande pazienza, esperienza, cerca lavoro solo diurno. No fisso. 0347-8812636

[illegible] **ANZIANI** 54enne pensionato [illegible] 011-251030

ASSISTENZA ANZIANI signora moldava, cerca lavoro diurno e notturno. Disponibile anche come baby-sitter 0347-4267029

ASSISTENZA ANZIANI signora 50enne con esperienza, cerca lavoro anche notturno e festivo. 011-8470974

ASSISTENZA ANZIANI disabili, [illegible] terminali, domiciliare notturna, offresi. Chiedere di Diego [illegible] 011-4348081

ASSISTENZA ANZIANI signora piemontese con nozioni infermieristiche offresi anche per disabili zona centro o limitrofi. Massima serietà. [illegible]

ASSISTENZA ANZIANI o malati, signora offresi urgentemente giorno o notte, anche festivi, disposta trasferirsi in qualsiasi luogo per agosto o settembre 011-341838

ASSISTENZA ANZIANI signora con esperienza infermieristica, offresi a domicilio. 011-3181974

ASSISTENZA ANZIANI o baby-sitter, ragazza della Costa d'Avorio offresi 011-663632 0349-2305780

ASSISTENZA ANZIANI baby-sitter, collaborazione domestica. 3 signore straniere con regolare permesso di soggiorno, italiano, offrono 0349-2236211

ASSISTENZA ANZIANI baby-sitter, lavori casalinghi, signora straniera offresi Massima serietà 0347-8007231

ASSISTENZA ANZIANI pulizie domestiche, signora moldava sana, 46enne, cerca lavoro fisso 0333-2244705

ASSISTENZA ANZIANI signora piemontese 33enne con nozione, cerca lavoro presso enti pubblici, privati, a domicilio 0338-6692532

ASSISTENZA ANZIANI o piccoli lavori domestici, cucina, stiro etc., pensionata offresi solo per sabato e domenica 011-7342228

ASSISTENZA ANZIANI pulizie scale o presso bar, ragazza 23enne sana offresi possibilmente in Settimo Torinese. No maleducata. 011-8002743

ASSISTENZA ANZIANI ragazza 28enne, con esperienza, referenziata, cerca serio lavoro. No uomini 0347-8827285

ASSISTENZA ANZIANI o cameriera, signora moldava 35enne, cerca lavoro fisso. Max serietà, no perditempo 0349-6197718

ASSISTENZA ANZIANI o piccoli lavori domestici, part-time pensionata piemontese 65enne offresi solo in Torino no notte, L.10 000 orario 011-6686741

ASSISTENZA ANZIANI signora offresi. 011-325781

ASSISTENZA ANZIANI pulizia ufficio, scale, signora straniera referenziata cerca lavoro serio 0349-6694074

ASSISTENZA ANZIANI 28enne referenziata, coniugata, cerca lavoro 0349-3080181

ASSISTENZA ANZIANI portatori di handicap, notturno o ad ore, piccoli lavori di pulizia o altro ai genitori, signora cerca urgentemente serio lavoro. 0338-8774316

ASSISTENZA ANZIANI operaio, giardiniere, ragazzo peruviano onesto, cerca lavoro 0333-2487933

ASSISTENZA ANZIANI baby-sitter, pulizia, ragazza peruviana con esperienza, cerca lavoro fisso o giornata 0338-6003419

ASSISTENZA ANZIANI serata, donna [illegible] 48enne, cerca lavoro. 01 [illegible]

ASSISTENZA ANZIANI donna italiana 40enne, cerca lavoro. 011-3427903 0338-1563048

ASSISTENZA ANZIANI rumena 33enne, cerca lavoro presso coppia 011-3472501 0348-9338076

ASSISTENZA ANZIANI signora [illegible] 40enne cerca lavoro fisso diurno o [illegible] Massima serietà. 0329-8881130

ASSISTENZA ANZIANI signora rumena 40enne offresi fissa giorno e notte Massima serietà 0328-4674047

ASSISTENZA ANZIANI donna 40enne cerca lavoro fisso, max serietà. 011-726441

ASSISTENZA ANZIANI notturna, rumena 47enne cerca lavoro dai lunedì al venerdì 0339-1706562

ASSISTENZA ANZIANI notturna o pomeridiana, signora rumena 38enne, con documenti in regola, offresi Massima serietà 0338-6606291

ASSISTENZA ANZIANI 55enne libera ed agile, massima serietà, non fumatrice, referenziata, offresi Tel serali 011-3668864

ASSISTENTE ANZIANI signora 30anni cerca lavoro pomer. orario. No pernottamento. 0330-1357749

ASSISTENZA ANZIANI signora offrasi da collaborare. Ebrea anche 1/4pomeriggio di agosto. 0347-0795860

ASSISTENZA ANZIANI qualificatissima, signora 50anni con molta esperienza, seria, referenziata, non fumatrice, offrasi per badare notte-ore. Preferito a dormire. 0349-7932000

ASSISTENZA ANZIANI signora straniera, offrasi fissa 011 332408 0347-1675385

ASSISTENZA ANZIANI anche mezze giornate, signora offrasi 0330-2977115

ASSISTENZA ANZIANI notturna o diurna, per il mese di agosto, referenziata permanente offrasi 011-[illegible]871

ASSISTENZA ANZIANI baby-sitter, collaboratrice domestica, pulizie, maggio numerosa 30anni cerca lavoro 0330-1180081

ASSISTENZA ANZIANI ad ore, fissa o di notte, domestica, maggio numerosa 30anni cerca lavoro. 0349-1515808

ASSISTENZA ANZIANI signora referenziata, lunga esperienza, offrasi "Massima serietà" Tel. dopo 011 3180043

ASSISTENZA ANZIANI sola donna o baby-sitter, signora sera offrasi sera. Corso Traiano. 011-3466874

ASSISTENZA ANZIANI signora numerosa cerca lavoro 0330-[illegible]

ASSISTENZA ANZIANI lavapiani, baby-sitter, altro, signora numerosa cerca 0330-1383430

ASSISTENZA ANZIANI signora numerosa con ragioni infermieristiche offrasi a domicilio. 0330-9730132

ASSISTENZA E COMPAGNIA anziana, signora 62anni referenziatissima, pratica, pazientissima, non fumatrice, offrasi disposta a badare. 0349-1258054

ASSISTENZA INFERMI signora con nozioni infermieristiche 40anni numerosa, esperta, offrasi 0347-8104081

ASSISTENZA NOTTURNA ad anziani, solo zona Viale di Lanzo, offrasi, mese prossimo. Richiedere ed offrasi Massima serietà 0123-419288 0347-8008487

ASSISTENZA Alzheimer o paralisi irreversibile, 40anni lavorato referenziatissimo, numerosi infermieristiche, esperienza, offrasi in Torino anche part time. 0347-2738187

ASSISTENZA compagnia, convalescenza, carissima referenziatissima 43anni permanente, notte, offrasi in cambio di alloggio preferibilmente zona centro. 0330-8417570

ASSISTENZA diurna, notturna, signora 60anni offrasi, ottima referenza 0330-771410

ASSISTENZA donna anziana nottuna, signora nostra 40anni consigliar ad fattorie, offrasi fissa o ad ore. 0330-9447[illegible]

ASSISTENZA o compagnia anziani, signora 37anni, referenziatissima, pazientissima, non fumatrice, offrasi per il mese di agosto. 0349-7283278

ASSISTENZA notturna a donna autosufficiente, signora 42 con esperienza, offrasi dalle ore 17 alle 9.30 [illegible] 011-[illegible]

BADANTE di suoi i nonni diversi, numerosi 34anni, nonna documenti cerca lavoro. [illegible]

CALCIATORE professionista, ragazzo numero 20anni cerca lavoro. 0330-8587769

CANTANTE CHITARRISTA musica anni 60, evergreen, strumentazione propria, possibilità trasferte offrasi provincia locale oppure ad accompagnarlo per matrimoni. 0330-5800004

CANTANTE DONNA con attrezzature professionali propria, offrasi provincia locale per serata o accompagnarlo per cerimonia o matrimoni, volentieri possibile. Dal 0347-4283109

CANTANTE ragazzo 23anni cerca lavoro o intendendo in gruppo che faccia musica italiana o regione, genere leggero e più moderna, anni 80 in su. 0349-4708004

CANTAUTORE CHITARRISTA ragazzo molto originale, offrasi provincia locale. 0330-5754651

CAT-SITTER cerca lavoro. 011-3823389

CAT-SITTER signora offrasi ad ore di mezzi salvo al proprio domicilio. 011-[illegible]

COMPAGNIA a donna anziana autosufficiente, signora permanente offrasi donna o nullaria. Libera viaggi tendenti. 011-8138046

COPPIA MOLDAVA 36/35anni con esperienza cerca lavoro fisso presso villa in collina o in Torino. 0347-4367088

COPPIA offrasi per cucina piano-bar o locale. 0330-1782634

CUSTODE PORTINERIA condomino, hotel, pensione, assistenza o convivenza per anziani, permanente filmare sorta a dinamica di fogo. Pref. 0349-4968046

CUSTODE SOPRVEGLIANTE 40anni, offrasi presso villa/ranch, ancora sportivo o villa, o baby sitter, disponibilità totale, referenziato 011-3113016

CUSTODE 31anni, serio, non fumatore, con patente, referenziato, cerca lavoro. 0330-8430846

CUSTODE cerca lavoro presso autorità o condomini, disposto a trasferirsi. 011-2484136

CUSTODE coppia con referenze ben chiare senza figli, disponibilità immediata, disposto trasferirsi. 0330-4998208

CUSTODE ragazzo 26anni offrasi full o part-time presso portineria. Torino e referenze. 0330-6686361

CUSTODE signora 50anni, con esperienza, cerca lavoro presso di pulizia presso ingresso. 0330-1360828

CUSTODE signora, mezza età, pulizia, referenziata, offrasi presso portineria. 011-4[illegible]

CUSTODE coniugi 50anni cercano lavoro presso portineria, villa o stabile, disponibilità per assistenza piccoli lavori di manutenzione. Torino e prima cintura. 011-7[illegible]

CUSTODE coniugi 40anni, senza figli, offrasi, lui libero tutto il giorno, lei mezza giornata, presso condomino o residenza. 011-4[illegible]

CUSTODE coppia con esperienza, affidabili, 40/35anni, cercano lavoro presso villa o stabilimento. Anche zona montana. Tel. serali 0330-4[illegible]

CUSTODE famiglia giovane con figlio, cerca lavoro. Disponibilità zona montana preferibilmente in Liguria. 011-[illegible]

CUSTODI giardinieri, portieri, coppia sera, ripari notturni 30/40anni, patente B, offrasi [illegible] 0330-4[illegible]

CUSTODI presso villa, referenziati, [illegible] 14/35 0330-[illegible]

CUSTODIA con [illegible] in villa, casale, alto, stabilimento, 37anni disoccupato, nullaria, [illegible] carta permanente anche [illegible]

CUSTO[illegible] 34385-30

DAMA COMPAGNIA [illegible] 40anni pensionato, solo, diurna, [illegible] ore, offrasi. 011-[illegible]

DAMA DI COMPAGNIA per anziani, signora 40anni, cerca lavoro del diurno di collaborare con permanente, mezzi serali. Tel. pasti 0349-1944513

DAMA DI COMPAGNIA offrasi per persona anziana, no domicilio e pernottamento. 0330-3918790

DECORATORE romano 27anni cerca lavoro. 0330-4880140

DOG-CAT SITTER ragazza presta animali offrasi per compagnia. 0330-[illegible]

DOG-SITTER assistenza animali, cappa offrasi mese di agosto. 0330-1782634

DOG-SITTER con esperienza, offrasi al posto domicilio per piccoli animali, disponibile dal 16 agosto. 011 3280048

DOG-SITTER o assistenza animali domestici anche a domicilio, collaboratrice parti offrasi Torino e provincia. Anche tagliar. 0123-561808

DOG-SITTER o custodia animali domestici, serio e competente, offrasi anche tagliar. 0349-4367897

DOG-SITTER mese agosto, studiosa ultima anno liceo classico, referenziata, amante animali, offrasi anche giorni tagliar. 011-[illegible]

DOG-SITTER offrasi mese di agosto a modici prezzi. Buon trattamento animali. 0349-3[illegible] 0330-7135825

DOGICAT-SITTER esperto e referenziato, offrasi mese tagliar agosto e settembre. Preferisci zona. 011-[illegible]

DUO MUSICALE formato da tastierista cantante e chitarrista cantante, cercano lavoro presso locale. 0349-5746287

DUO MUSICALE o tastierista, dal vivo, genere misto, offrasi occasionalmente per serate danzante, cantante o altro presso locale. 011-7[illegible] 0330-4632467

EX CARABINIERE pensionato offrasi con mansioni di fiducia o altro lavoro, anche lavoretti e giardinaggio. 011 3468731

FISARMONICISTA valido, cerca lavoro presso ristorante o locale serio. No pernottamento. 011-661464 0330-4360800

FISARMONICISTA con strumentazione, offrasi occasionalmente presso circolo. 011-3168749

FOTOGRAFO valentissimo e serio, diplomato in arti fotografiche, nella zona (Torino) cerca lavoro presso studio. 0123-41[illegible]

FRIGORISTA installatore manutenzione di impianti di refrigerazione, cerca lavoro. 0330-8610808

GIARDINIERE ALTISTA referenziato, esperienza trentennale, cerca offrasi potature, tigli anziano, offrasi presso circolo signorile. 011-9[illegible]7309

GIARDINIERE siciliano automatico, offrasi a tempo pieno a vivere [illegible] tutto. Tel. dopo ore 19 011-2622306

GIARDINIERE agricoltore, ragazzo con patente B/C, con [illegible] cerca lavoro. 0330-2250111

GIARDINIERE offrasi per lavori di giardinaggio e manutenzione 011-3194001

GIARDINIERE ragazza rumena 20anni, senza documenti, cerca lavoro. [illegible]

GIARDINIERE ragazza 36anni, patente C,E, cerca lavoro anche in agricoltura. 0330-4072182

INCARICHI DI FIDUCIA signora 40anni referenziata, offrasi referenze, cerca lavoro. 0330-4418210

[illegible] MAF a nuovi personal trainer, bella presenza, offerta consulenza digitale, trattativa, offrasi presso hotel di nuova apertura. 0330-1098001

LAVORO A DOMICILIO signora 18anni cerca 011-822[illegible]

LAVORO A DOMICILIO signora 40anni cerca punto vendita 011 3813144

MAESTRO JUDO-JUTSU centura nera 6°Dan 3° Dan Karate-judo, esperto difesa personale 30 anni pratica offrasi 0349-1347461

MANSIONE DI FIDUCIA guardiano anche notturno, residenza offrasi fisso o part-time. 0330-1736040

MANUTENZIONE AREE VERDI esperto con dichiarazione di frequenza corso giardiniere tecnico del verde ornamentale cerca lavoro presso ville. 011-6608010

MASSAGGIATORE MIRONE esperto, tecniche curative rilassanti, sportivo, diplomato AIEF offrasi presso centro estetico o palestra. 0333-3518628

MONTAGGIO PERLE lavoro a domicilio, cercasi. 011 3823389

MONTAGGIO PERLE o altro lavoro a domicilio punto vendita, serio. Tel pomeriggio 0347-7160810

PITTORE con esperienza decori, molto artistico, stampa fogli, mobili, assicura precisione di lavoro da studi artistici. 0347-4338734 0330-9120438

PORTIERE CUSTODE con esperienza presso stabili, cerca lavoro. 011-4738428

PORTIERE NOTTURNO pensionato cerca diurno presso alberghi o discoteche. 011-861080

PORTIERA CUSTODE ragazza 35anni con esperienza, cerca lavoro presso stabile, in zona vicina, in cambio abitazione alloggio e disponibile. 0347-4[illegible]

PORTIERAIO referenziatissimo, esperienza varia, offrasi anche per manutenzione di fabbrica, giardino, con alloggio, zona Liguria, Piemonte, Lombardia. 0347-1008374

PREMIO consigli progettazione di qualunque organizzazione commerciale fatti bene si consulenti e gestione dati in autonomia Milano, Tel. 011-318-3798

PULIZIA UFFICI signora con esperienza 30anni offrasi presso ingresso. 0330-1360828

PULIZIA UFFICI studio, collaboratrice domestica, 30anni offrasi presso ingresso. 0330-[illegible]

PULIZIA UFFICI o scale 30anni fissa, offrasi part-time presso ingresso. 011-877061

PULIZIE 30anni volenterosa cerca lavoro presso ingresso, offrasi referenze 0330-4879362

PULIZIE signora 50anni, con 10 anni di esperienza, cerca lavoro presso ingresso. Tel. pasti 0330-1919888

PULIZIE signora e figlio cercano lavoro presso ingresso. 0333-4211717

PULIZIE signora 40anni, referenziata, pulizie, offrasi presso ingresso, per [illegible] vale offrasi no scale 0347-8328801

PULIZIE signora 36anni, volenterosa, cercano lavoro presso stabilimenti o ditte, orario 30/33, possibilmente mattino 0347-8500138

QUALSIASI LAVORO ragazza 31anni, offrasi 0349-6415379

QUALSIASI LAVORO pensionato 50anni cerca lavoro purchè serio. Molto volenteroso, nullaprotesto 011 [illegible]

QUALSIASI LAVORO 37anni con esperienza ingrossista vende cerca 0330-4848208

QUALSIASI LAVORO 40anni patente C, cerca lavoro per mese di agosto, volentieri anche dopo 0330-8311003

QUALSIASI LAVORO signora mezza età, ex istituto profumeria, cerca impiego 011-3170017 0333-2334144

QUALSIASI LAVORO giovane giovane 40anni, patente C, cerca presso sera ditta, mezzi serali. Tel. serali 011-4030073

QUALSIASI LAVORO rumena con referenze cerca in portineria dalle ore 18 0349-8600838

QUALSIASI LAVORO lavoratore 41anni, cerca nel suo campo o qualsiasi altro genere 0330-8131418 011-3466870

QUALSIASI LAVORO pensionato serio purchè serio. 011 2531030

QUALSIASI LAVORO ragazzo 20anni, in emigrazione, con patente B, cerca lavoro serio. 011-679882

QUALSIASI LAVORO ragazza prima volta in città cerca purchè serio. 0330-3820881

QUALSIASI LAVORO serio ed onesto, volentieri come operaio o assistente anziani, cercasi full-time in Torino o prima cintura. Massima serietà 011 9624486 0349-3731386

QUALSIASI LAVORO ragazzo 18anni cerca purchè serio. 011-6346[illegible]

QUALSIASI LAVORO ragazza 21anni cerca purchè serio, a partire da settembre. 011-[illegible]

QUALSIASI LAVORO 15anni offrasi 0330-[illegible]

QUALSIASI LAVORO 26anni volenterosa collaborativa, esperienza in fabbrica e artigianato, abbigliamento, cerca lavoro dalla Sardegna, Canegliano, Marcelli, Torino 0330-4312340

QUALSIASI LAVORO ragazza cerca purchè serio. 0347-1163433

QUALSIASI LAVORO ragazza 27anni cerca presso sera ditta. 0330-2786669

QUALSIASI LAVORO ragazza rumena 20anni, cerca impiego dalla famiglia piano o part-time, anche fissa disponibile subito. 0330-4721439

QUALSIASI LAVORO ragazza serio, pulizia, referenziata, cerca fissa, disponibile pomeriggio anche a trasferire 0347-6825187

QUALSIASI LAVORO o baby-sitter offrasi 0349-0801917

QUALSIASI LAVORO ragazza 20anni cerca purchè serio. No vendita 0330-8271042

QUALSIASI LAVORO ragazza 20anni nuovo cerca lavoro. 0349-1288317

QUALSIASI LAVORO ragazza nuova offrasi 0347-9679875

QUALSIASI LAVORO purchè serio, 34anni offrasi 0340-2311349

QUALSIASI LAVORO ragazza rumena con patente B, offrasi anche in campagna 0330-3446784

QUALSIASI LAVORO ragazza rumena serio offrasi fissa o part-time. 0349-8442484

QUALSIASI LAVORO 7 ragazze volenterose cercano purchè serio 0330-8733097

QUALSIASI LAVORO purchè serio ed onesto, ragazza 26anni offrasi 011-3080808

QUALSIASI LAVORO purchè serio, signora cerca 0330-735749[illegible]

QUALSIASI LAVORO pulizia uffici, casa, scale, etc. signora 48anni, 15 anni esperienza, cerca tutto il mese di agosto part-time. 011-3498715

QUALSIASI LAVORO 30anni, serio, lavoro ad offrasi. Massima disponibilità 0347-8838146

QUALSIASI LAVORO rumena volenterosa, patente B, con documenti in regola cerca lavoro. 0330-1168947

QUALSIASI LAVORO ragazzo 27anni, [illegible] Disponibile subito zona. 01[illegible]

QUALSIASI LAVORO ragazza 23anni ve[illegible] purchè serio. No perdi[illegible] disponibile, subito per lavoro. BIF, [illegible] 20anni offrasi 0349-0808472

QUALSIASI LAVORO ragazza 30anni cerca purchè serio. No vendita, no perdimento. 0330-1387746

QUALSIASI LAVORO ragazza 30anni volenterosa, patente C, disponibile subito, cerca. No perdimento. 0330-[illegible]

QUALSIASI LAVORO ragazza nuova 30anni lavorata, volenterosa italiana, cerca lavoro in Torino, anche pulizia domestica o simili. Tel. dopo ore 20 011-644796

QUALSIASI LAVORO nuova disponibile, serio, italiana, volenterosa, 27anni cerca lavoro full-time in Torino, ignora subito o disponibile periodo 8/27 agosto. 0330-3[illegible]

QUALSIASI LAVORO brava, volenterosa, 30anni italiana, nuova, cerca lavoro a Torino, [illegible] famiglia, alberghi, pulizia, [illegible] anche giorni festivi. 0347-8018883

QUALSIASI LAVORO brava 27anni ragazza [illegible] volenterosa, cerca lavoro [illegible] anche giorni festivi o agosto. [illegible]

QUALSIASI LAVORO 2 ragazze nuove 20/21 anni, brave, volenterose italiane, cercano purchè serio lavoro. Contatti quattro o cinque 0349-[illegible]

QUALSIASI LAVORO pensionato 53anni ex impiegato, patente, cerca anche part-time 0347-8714336

QUALSIASI LAVORO cerca qualsiasi cosa, no lavoratore, no lavatori, 30 o 31 anni cerca. 0330-8433886

QUALSIASI LAVORO ragazza 30anni libera subito, offrasi 0330-8147940

QUALSIASI LAVORO volenterosa anche lavoratore ragazza ed italiana, offrasi 0349-3680187

QUALSIASI LAVORO ragazza 36anni cerca. 011 3086438

RAGAZZA GIOVANE cerca lavoro come baby-sitter ed assistenza anziani. 0349-8801196

RAGAZZO SERIO cerca lavoro. No esperienza e consigli o lavoro lontano. 0333-6130030

RAGAZZO 23anni cerca lavoro presso alberghi, discoteche, pulizie, autista patente B, disponibile, con esperienza, volontariato in giugno 0349-8840170

SIGNORA RUMENA 43anni cerca lavoro part-time dal lunedì al giovedì. Massima serietà 0349-1708295

SIGNORA RUMENA 35anni, cerca lavoro come collaboratrice domestica, baby-sitter, con documenti in regola, in Torino centro, dalle 8 alle 16. 0347-8013836

SIGNORA RUMENA 41anni cerca lavoro fisso anche ad ore 011-812885 0330-8072888

SIGNORA molto pratica e diligente offrasi ad una persona operante per persona classe di ripetto privato. 011 [illegible]

TASTIERISTA offrasi per qualunque genere e con qualsiasi gruppo 011 7751786

TELEMARKETING esperto gestione portafoglio anche di rappresentanza e volontariato, qualsiasi per colleghi e assistenza, offrasi 011 7713811

VIGILANZA o settore investigazione 26anni diplomato, molto serio ed efficace, cerca lavoro. 0349-8608087

VOCE MASCHILE baritono profondo, ottima presenza, propone melodia genere pop, disco, cerca lavoro presso studio di produzione genere pop. 011-5471683

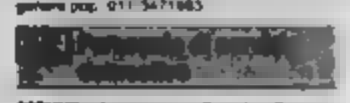

27anni esterno, serio e affidabile, offrasi per pulizie domestiche, massima serietà. Tel. a lasciare messaggio 0333-4468337

SIGNORE cerca lavoro come collaboratrice domestica. 011 7399794 0349-6338078

APPENNINI E TORRENTE 51anni libero vivere famiglia, offrasi come collaboratrice domestica o assistenza anziani. 011-3422610

APPENNINI cerca lavoro, altro, cucina, offrasi zona zona Rosso Canavese, Cuorgnè, San Giorgio 0349-3427042

ASSISTENTE vedova pensionata, serio, onesta, offrasi presso ottima famiglia o pensionato solo. No uomini. Tel. ore 18/21 0330-1531183

COLF cameriera, servizio pulizie, conoscenza cucina, pulizia, ottima referenza, offrasi a giornata. 011-4083886

COLF referenziata, offrasi ad ore. 0330-4[illegible]

COPPIA [illegible] serio, referenziata, referenziata, cerca lavoro domestico. Tel. dopo le 18 011 7714671

COPPIA [illegible] rumena, convivenza diurna, con esperienza, cerca lavoro come domestica. 0333-4[illegible]

COPPIA RUMENA cercano lavoro come domestici. 0330-1783773

COPPIA RUMENA con esperienza, cerca lavoro. Massima serietà. 0333-2307799

COPPIA [illegible] serie affidabili, 30anni cercano lavoro. 0330-9[illegible]

COPPIA cerca lavoro come collaboratrice domestica, assistenza anziani, giardiniere, in Torino e fuori. 0330-4663383

DONNA RUMENA 40anni cerca lavoro come cuoca in zona San Mauro. 0330-8573009

FIDEURUOBO e cameriere 25anni ragazza nuova onesta, con referenze, cerca lavoro per compagnia persona anziana sola o pasto 8 giorni in famiglia. 0349-0000846

FULCIE STRO signora cerca lavoro ad ore solo mattino. 0349-5046767

RAGAZZA SERIE cerca lavoro come collaboratrice domestica, baby-sitter ed altro purchè serio. 011 3731463

RAGAZZA STRONE offrasi come collaboratrice domestica, assistenza anziani o baby-sitter. Ripeto lunedì, martedì e venerdì, anche notte. 011-708873

RAGAZZA SERIE offrasi, preferisco, abbigliamento, offrasi come cuoi, [illegible] Torino. [illegible]

RAGAZZA MOLDAVA cerca, referenziata, cerca lavoro 4/5 ore al giorno dal lunedì al sabato come collaboratrice domestica presso sera famiglia. 0347-4767089

RAGAZZA RUMENA 23anni cerca lavoro come domestica. 011-3731487 0330-[illegible]

RAGAZZA RUMENA 26anni, cerca lavoro ad ore o giornata, come collaboratrice domestica, assistenza anziani e baby-sitter. 0330-1360091

RAGAZZA RUMENA cerca lavoro lavoro come collaboratrice domestica, assistenza anziani, baby-sitter. 0349-8843484

RAGAZZA RUMENA 33anni, con documenti, cerca lavoro come domestica. Giorno subito. 0330-6011488

RAGAZZA RUMENA 26anni cerca lavoro ad ore o giornata come collaboratrice domestica, assistenza anziani, baby-sitter. Offro referenze. 0349-8832641

RAGAZZA RUMENA 46anni cerca lavoro come collaboratrice domestica o assistenza anziani. Esperienza. 0349-4980190

RAGAZZA STRANIERA cerca lavoro come collaboratrice domestica, assistenza anziani, pulizie varie. 0330-3323461

RAGAZZA 23anni, [illegible], cerca, referenziata, offrasi come collaboratrice domestica ad ore. 0349-8843[illegible]

RAGAZZA automunita, con referenze ottimissime, offrasi come collaboratrice domestica, dei lunedì al venerdì. 0349-8830494

RAGAZZA cerca lavoro come domestica, stirare pulire 011-4157087 0347-6303308

RAGAZZA rumena volenterosa, presentata, 26anni documenti in regola, cerca lavoro presso famiglia anche fissa, come domestica o presso mercato o ristorante. 0333-2488137

RAGAZZA rumena volenterosa, presentata, 33anni con esperienza cerca lavoro presso famiglia anche fissa come domestica, anche presso mercato o ristorante. 0333-4948840

RAGAZZO SERIO cerca lavoro come collaboratore domestico. 0330-6084266

RIFERIMENTO serio, cerca lavoro come collaboratrice domestica, anche altro. 011-7770258

RUMENA SERIA cerca lavoro fisso e giornata come domestica. Lavoro subito. 0349-0430419

RUMENA SERIA cerca lavoro come collaboratrice domestica, assistenza anziani, baby-sitter subito. 0330-6408738

RUMENA SERIA referenziata, offrasi come domestica solo a Torino. 0347-8104081

RUMENA STRONE cerca lavoro come collaboratrice domestica, assistenza anziani. 0330-1708667

RUMENA cerca lavoro come domestica, assistenza anziani, a giornata o fissa, anche di notte. 0349-1515808

RUMENA cerca lavoro come domestica, assistenza anziani, a ore di notte, prezzo coppia. 0349-7228808

RUMENA seria, cerca lavoro come collaboratrice domestica, assistenza anziani. Massima serietà. 0333-2307799

SIGNORA SERIA cerca lavoro come collaboratrice domestica, baby-sitter a prezzo ragionevole di pulizie. 011-4478813

SIGNORA SERIA con 30 anni di esperienza, offrasi come collaboratrice domestica. 0330-5341342

SIGNORA SERIA seria, molto brava, referenziata, cerca lavoro come domestica. Tel. dopo ore 18 011 4213079

SIGNORA MOLDAVA 43anni, referenziata, con esperienza, cerca lavoro ad ore come domestica o pulizia uffici. No uomini soli. 0349-8118328

SIGNORA POLACCA con esperienza offrasi come collaboratrice o assistenza anziani, anche fissa. 0330-8637921

SIGNORA RUMENA 36anni, seria, cerca lavoro fisso come collaboratrice domestica, presso coppia. 0333-4004058 0330-1137717

SIGNORA RUMENA 41anni cerca lavoro fisso come domestica presso coppia. [illegible] 3600135

SIGNORA RUMENA cerca lavoro come collaboratrice domestica fissa o ad ore, tutta la settimana. 0330-7777538

SIGNORA RUMENA cerca lavoro fisso come collaboratrice domestica, baby-sitter, in Torino. 0347-7663621

SIGNORA RUMENA 37anni cerca lavoro come collaboratrice domestica o assistenza anziani. 0349-0000403

SIGNORA RUMENA cerca lavoro come domestica o assistenza anziani. Offro referenze. 0349-8832661

SIGNORA RUMENA 49anni, seria, cerca impiego infermiera medicale, cerca lavoro come domestica part-time, disponibile anche fissa. 0330-3478234

SIGNORA RUMENA 37anni, cerca lavoro fisso o ad ore. 0330-1793773

SIGNORA RUMENA 21anni cerca lavoro fisso. 0347-4486[illegible]

SIGNORA RUMENA 36anni, cerca lavoro fisso. 0333-4545[illegible]

SIGNORA RUMENA 31anni, seria, con permesso di soggiorno, cerca lavoro ad ore dal lunedì al venerdì come collaboratrice domestica. 0330-2461563

SIGNORA RUMENA 46anni, seria, cerca lavoro fisso o ad ore. 0330-1164224 0349-5215199

SIGNORA RUMENA 26anni cerca lavoro purchè serio ad ore o giornata. 0330-1010721

SIGNORA RUSSA 40anni, cerca lavoro ad ore o fisso. 011 8884348 0349-7348289

SIGNORA SUDAMERICANA diplomata, cercasi lavoro italiani, offrasi come domestica, baby-sitter o assistenza in famiglia in Torino. Max serietà. 0333-3613156

SIGNORA cerca lavoro come domestica o assistenza anziani. 011 3[illegible]

SIGNORA cerca lavoro fisso come collaboratrice domestica o assistenza anziani. 011-8251158 0347-1998017

SIGNORA offrasi al pomeriggio come collaboratrice domestica o per assistenza anziani notturna. 0349-0877539

SIGNORA offrasi come domestica con vitto e alloggio. 0330-1940180

SIGNORA cerca lavoro, cerca lavoro per altro a guardiamo, 3 volte la settimana, dal lunedì al venerdì a partire famiglia sera. 011-3081917

SIGNORA referenziata, pratica altra, cucito e lavori domestici, cerca lavoro per 4 mesi di settembre a giornata o ad ore. Zona centro 011-4373441

SIGNORA referenziata, permesso, offrasi per lavori domestici. 2 pomeriggi e 3 mattine alla settimana, zona Bardo e Cit Turin. No uomini. 011-4376849

SIGNORA referenziata, cerca lavoro come domestica da settembre. 011-3[illegible]

SIGNORA referenziatissima, cerca lavoro come collaboratrice domestica, non pernottamento. 0333-2258527

SIGNORA serviziata offrasi anche per 4 mesi di agosto per altro a pulizie locali domestiche, zona Susa e Venaria/Leghella. Tel. pasti 011-[illegible]

SIGNORA RUMENA 37anni, seria, cerca lavoro di pulizia altro o assistenza anziani. Tel. dopo ore 18 0330-1617798

STIRO CUCINA pulizia, lavatrice, signora ex ristorante 35anni con bambino piccolo, cerca lavoro serio. 0330-1183429

STIRO e pulizia, stirature compresi fatte ad ottimo tutto il giorno. 0333-4988188

TORNERE 36anni libero vivere famiglia, cerca lavoro come collaboratrice domestica o compagnia a signora anziana. Anche mezzi spesi. Pref. 011-[illegible]

AGENTI CAPOAREA offrono con prodotti a mercato proprio, contro garanzia di mezzi provvigionale adeguato, provenienza di vendita. Segnalare 011-3846394

AGENTE COMMERCIO p industriale, 34enne 30ennale esperienza, fatta estera, capace conclusione creativa cerca commerciali marketing. 0349-5247481

AGENTE 45enne gestaltito con disponibilità pluriennale settore edile offrono pieno Nord Italia. 0333-3478136

RAPPRESENTANZA a conoscenza di vendita di prodotti di consumo durevoli e prodotti industriali, cerco Tel. pasti 011-737080

ESPERTO GESTIONE pensionato o reparti ufficio pubblici, cui conoscenza etc., offrono ad agenzia pubblicitaria. Presentare 4940 c/P F.P.V.Alfieri 10121 (TO)

EX DIRIGENTE pensionato, esperienza gestione aziendale, assenza sede propositi anche come alter ego del [redacted]. Presentare 4940 c/P F.P.V.Alfieri Torino

RAGIONIERE pensionato ex quadro, offrono part time a ditta, adempimenti contabili fisc, paghe, contributi 730 ICI dichiarazioni redditi 011-6213126

ADDETTA LAVORI UFFICIO indirizzo contabile ragazza 18anni referenziata, pratica lavori segreteria contabilità a PC Word, Excel, Internet, lingue offrono a serio ditta. Bonifi 0339-4486388

ADDETTA LAVORI UFFICIO indirizzo contabile conoscenza PC dattilografia, minima esperienza ragazza 26anni cerca lavoro presso ditta. 011-2731453

ADDETTA LAVORI ufficio esperienza PC Word Windows Excel offrono presso sede ditta in Torino. Tel dopo ore 18 0339-5409807

ADDETTA LAVORI ufficio, ragazza 21anni, serie, con minima esperienza offrono 0349-1313004

ADDETTO LAVORI UFFICIO con esperienza 27anni minimo assoluto uso PC inglese spagnolo ottima cultura, cerca serio impiego presso ditta. 011-2909543

ADDETTO LAVORI UFFICIO 27anni con esperienza uso PC, lingua inglese e spagnolo, cerca urgentemente lavoro presso serie ditta. 0349-8844645

AGENTE VIAGGI 35anni disponibile solo come alter ego. Roberto 011-[illegible] - http://[illegible]

AMMINISTRATRICE diplomata, ottima contabilità con pubblicazioni conoscenza francese libera da settembre offrono anche part time. 011-8876643

ARCHIVISTA e dattilografa impiegata. 35anni laureata in giurisprudenza, dotata lavoro temporaneo in diversi settori, anche part time a determinato. 0339-9143805

ASSISTENTE EDILE diplomato geometra esperienza propende part time presso impresa 0330-434788

ASSISTENTE LINGUISTICO tedesco, inglese, francese, spagnolo offrono in agenzia per lavoro serio zona Valsusa e Torino. 0122-[illegible]

ASSISTENTE alla poltrona odontoiatrica con esperienza decennale libera subito, alla segretaria affidabile e professionale offrono part time. 011-7715298

CENTRALINISTA impiegata amministrativa esperta 40anni presenza offrono anche da mattino assistenza segretaria in studio medico 0339-3332082

CENTRALINISTA [illegible] 26anni autodidatta di studi psicologia e vari corsi informatica uso PC, Word MS Dos, cerca lavoro [illegible] 0347-662462

CENTRALINISTA uso PC cerca lavoro anche part time presso sede ditta. Zona Collegno, Torino, Grugliasco e limitrofi 011-[illegible] 0349-6172039

COMMERCIALE MENSE presenza, disponibile 2 mattinate buon inglese Word Excel Internet esperienza proposta non part time pomeriggio, no vendita 0347-2291230

CONTABILE esperienza pluriennale gestione contabilità ordinaria bilancio, uso PC, no laureati cerca lavoro. Disponibilità immediata. 0339-[illegible]

DISEGNATORE MECCANICO 33anni ufficio tecnico e officina, progettazione costruzione CAD offrono a ditta. Tel 12 30-13 30 dopo ore 17 30 0339-4308172

DISEGNATORE PROGETTISTA A.mCad 14-16 anni esperienza impianti industriali e automatici con macchinari capo ufficio tecnico offrono presso serie ditta. 0339-3794004

ELETTRONICO esperienza notevole assistenza macchine offrono subito presso serie ditta. 011-9189002

GEOMETRA ABILITATO esperienza anche settore metanizzazione offrono come modello del lavoro. Con disponibilità libera di rilevare quasi tutta zona. 0347-4686152

GEOMETRA 26anni neodiplomato studioso serio cerca lavoro presso impresa edile o di programmazione. Libero subito. 011-3487742

GEOMETRA 26anni plurilingue esperienza preventivazione rilievi e sicurezza sul lavoro, valuta offerta di lavoro. 0349-4608216

GEOMETRA diplomato 27anni buon uso informatica cerca serio impiego. 0349-7209841

GEOMETRA neodiplomato inglese esperienza lavorativa cantieri edili all'estero, libero subito, valuta proposta di lavoro. 0125-230010

IMPIEGATA AMMINISTRATIVA neodiplomata, valuta bollettino fatti e dati offrono PC, cerca lavoro part time. Referenze. 011-257363

IMPIEGATA COMMERCIALE 27anni, sulla trentina plurilingue esperienza, buon uso PC, trentina esperienza contabilità fatturazione, bollettazione cerca lavoro full time. 011-3872150

IMPIEGATA 26anni plurilingue esperienza uso PC conoscenza inglese, problema vendita magazzino, fatturazione offrono part-time 011-4066729

IMPIEGATA professionalmente affidata, disponibilità orario e flessibilità, orario di lavoro part-time zona Avigliana, Rivoli e Susa. 011-6270668

IMPIEGATA commerciale diplomata, con esperienza pluriennale presso uffici commerciali, cerca lavoro anche presso studio medico, no part time. 011-6274328

IMPIEGATA commerciale attualmente disoccupata, esperienza ufficio commerciale import-export, ordini, bolle, fatture uso PC, lingue offrono 011-9042793

IMPIEGATA diplomata 30anni esperienza lavorativa 10 anni uso PC conoscenza inglese francese, spagnolo, offrono a ufficio commerciale 0339-3013795

IMPIEGATA dotata con esperienza contabilità ed amministrazione presso ditta e studi professionali conoscenza inglese e tedesco, offrono 011-8017877

IMPIEGATA presso lavori ufficio, abilitata lavori ufficio tecnica delle comunicazioni, residenza, cerca lavoro presso ditta. Candidate a telefonare Tel dopo ore 18 0347-6600070

IMPIEGATA presso noto, istituto bollo automazioni, libero subito, cerca lavoro presso sede ditta o ufficio. 0339-4664666

IMPIEGATA ragazza 23anni diplomata ragioneria tecnica cerca serio lavoro 0339-[illegible] 011-6663063

IMPIEGATO MENSE 15 anni esperienza in aziende, abilità contabilità clienti fornitori, bollettazione e fatturazione a PC, offrono con passaggio diretto 011-736719

IMPIEGATO MENSE pensiero, patente B, pratico pensiero personale, offrono per lavoro serio e duraturo anche ore pomeriggio. Massima serietà 0347-4462632

IMPIEGATO AMMINISTRATIVO presso lavori ufficio bollettazione fatturazione uso di programmi uso PC commercialmente offrono a serie ditta 011-6844257

IMPIEGATO COMMERCIALE indirizzato, con esperienza in ditta distributori automatici e quindi manutenzione, valuta cerca proposta lavorativa 011-4733426

IMPIEGATO D'ORDINE 40anni referenziato l'Azienda conoscenza offrono per lavori ufficio in Torino. 0339-[illegible]

IMPIEGATO TECNICO ambiente sicurezza, 29anni esperienza conoscenza computer e quattro, classe PC inglese offrono a serie aziende 011-9475431

IMPIEGATO 24anni automunito referenziato ottima presenza, parlo inglese, cerca lavoro. Massima serietà. 0349-6608087

IMPIEGATO d'ordine referenziato, esperienza [illegible] 40anni offrono per lavori ufficio e di segreteria, presso ditta in Torino. 011-2733880

IMPIEGATO diplomato lingue, inglese, francese, tedesco, spagnolo, 30anni, pratica contabile, patente B, conoscenza PC, decennale esperienza import-export, offrono 0347-4196824

IMPIEGATO laureato in ingegneria strutture, conoscenza lingue, uso computer Auto CAD, offrono presso ditta per lavoro serio. 011-8053372

INSEGNANTE 27anni laureato materia letteraria cerca serio impiego presso istituto privato o corsi regionali per anno scolastico 2000/2001 0349-6849644

INTERPRETE TRADUTTORE tedesco, inglese, francese offrono per traduzioni interpretazioni, lavoro a ditta 011-6644192 0339-4634666

[redacted] **LETTERE** conoscenza PC, inglese, francese, tedesco offrono in agenzia per lavoro serio zona Valsusa e Torino. 0122-[redacted]

LAUREATO in [redacted] laurea conseguita, uso PC offrono a serio impiego 011-6636654

LAVORO STUPPIDO 18anni, pensionato di banca, offrono anche per aspetto part-time. No fanatismo. 011-3080619

MANAGEMENT marketing, PC, ragazza 34anni cerca lavoro. 0349-6182726

OPERATORE PC ragazzo nuovo laureato in informatica conoscenza buona conoscenza Word Windows, Excel Internet, offrono 0349-3763099

OPERATRICE TELEMARKETING 20enne esperienza settore disponibilità offrono full-time o part time presso serie ditta. Referenze serietà 011-6664047

PERITO AGRARIO diplomato 27anni buon uso valore informatici cerca impiego serio 0347-0646604

PERITO AZIENDALE carriera, lingua estera esperienza uff tecnico, cerca presso ditta uff commerciale, sorella di collaborazione, cerca lavoro. 011-6636217 0347-4827392 0333-2654062

PERITO AZIENDALE corrispondente lingua estera esperienza annuale lavoro vario ufficio conoscenza PC offrono per azienda in Bergamo e provincia 011-3497521

PERITO ELETTROTECNICO 26anni patente B/C/D tecnica di esperienza fatta esperienza pubblicazione autorizzazione cerca lavoro part time 0339-3208139

RAGIONIERA 26ENNE con esperienza su PC cerca lavoro presso serie ditta, gusti vendita e altro. No perditempo 011-7666[illegible]

RAGIONIERA 61ENNE [illegible] esperienza contabilità IVA, bilancio, bollettazione, clientela PC, autonomia, cerca sede Rivoli o centro [illegible] 011-9018884 0339-7587301

RAGIONIERA 34anni patente D, automunita, nubile, doti organizzative 13 anni esperienza ditta, contabilità, bolle, fatture, magazzino, ecc. offrono 011-2388883

RAGIONIERA esperienza cerca lavoro. 011-4117087

RAGIONIERA con pratica gestionale, libera, referenziata, affidabile, indefessa, offrono a serie ditta zona Collegno, Avigliana, Rivoli 0339-1232636

RAGIONIERA esperienza decennale in fatturazione, rapporti clienti-fornitori, offrono. Tel. pasti 011-6660080

RAGIONIERE MENSE pluriennale esperienza amministrativa commerciale e gestione aziendale offrono a serie ditta. 011-8878153

RAGIONIERE offrono collaborazione regionale e trasferte tutte provincie, cerca lavoro presso serie ditta. 0339-1098001

RAGIONIERE pensionato in quadro, offrono part time a ditta, adempimenti contabili, IVA, paghe, contributi, 730 ICI dichiarazioni redditi 011-4212138

RAGIONIERE laureato di provenienza commerciale, con conoscenza informatica, cerca lavoro presso sede ditta. Tel. pasti 011-3297546

RESPONSABILE COMMERCIALE plurilingue esperienza marketing e sviluppo prodotti Italia-Estero, trattative, inglese offrono, offrono presso ditta o media impresa. 0349-6800434

RESPONSABILE QUALITÀ 36anni esperienza decennale in aziende certificate ISO 9000 buona conoscenza Office, attualmente impiegato, valuta proposta in Torino. 011-8171981

RESPONSABILE UFFICIO amministrativo, 42anni, uso PC ed inglese, esperienza direttiva-gestionale, offrono anche part-time 011-[illegible]

RESPONSABILE UFFICIO TECNICO gestione esperienza pressoché, offrono a piccola media azienda. 0349-7809638

RESPONSABILE amministrazione presso consulenza generale, esperienza pluriennale responsabile, offrono anche part-time 011-3434450

RESPONSABILE a gestione dei personale, anche telemarketing, impiegato uso PC, offrono. 011-7713911

SEGRETARIA D'AZIENDA qualificata, 38 anni, con esperienza, pratica PC, cerca occupazione libera da settembre. 0347-8798246

SEGRETARIA diplomata parlo adeguato, inglese, francese, Word, Excel, cerca posti di diploma, offrono presso ditta o azienda. 011-7009863

SEGRETARIA uso PC, Word, MS Dos, cerca lavoro part-time anche sera consulenza aziendale, autodidatta (Bilancio psicologia. 0347-8711217

SEGRETARIO perfetta abilità, ottima privata, ottima conoscenza, da amministrazione, offrono part-time o full-time. Sondar' a condizioni favorevoli. 0333-2640951

TECNICO ELETTRONICA diplomato, specializzato apparecchiature [illegible] offrono a serie ditta 0347-6988161

TECNICO IMPIANTI microelettronici, Torino, offrono Tel serali 011-8197483

TECNICO MANUTENTORE elettrico, elettronico, patente 1° grado generale, conoscenza vapore, pratica [illegible] PC, [illegible] lavori. 0349-8604615

TELELAVORO in call-center, uso PC, esperienza lavori ufficio, cerco part-time al mattino [redacted]

TRADUTTRICE inglese, francese e tedesco, con esperienza, fornisce in lingue offrono per traduzioni tecniche e commerciali presso sede ditta. 011-6614697

TRADUZIONI [redacted] francese esperto offrono presso serie [redacted] 011-3181377

ADDETTA PRESSO signora offrono presso ditta. 011-325761

ADDETTO ANIMALI maestro animali, lavori agricoli e cani, 1 Dobermann, veterinaria, rilassato, cerca lavoro. 011-4371988

ADDETTO STAMPAGGIO materie plastiche e lavo, esperienza di 1 Dann, ragazzo 33anni, serio, referenziato, [redacted] 0349-3980686

AGGIUSTATORE MONTATORE offrono anche part-time. 011-8883043 0339-7278717

AGGIUSTATORE manutenzione per macchine utensili, specializzato, offrono presso serie aziende. 0347-0381868 011-2282582

AIUTO ELETTRICISTI tecnico, ragazzo 24anne cerca lavoro 011-4388080 0339-3364442

ASSEMBLATRICE OPERAIA 33anni pratica certificata, patente ottima offrono anche part-time a agenzia presso [illegible] a serie. 0329-2258102

AUTISTA 31ENNE patente C pratica Piemonte, cerca impiego. Tel. pomeriggio e sera 011-4530440

AUTISTA MENSE con patente per autobus a tecnico, offrono. Massima serietà 011-4084238 0339-7844044

AUTISTA PATTORINO ragazzo 30anne con patente C, guida furgone [redacted] re in Torino città 0339-4532574

AUTISTA PATTORINO patente B, pratico Torino e provincia, offrono presso ditta anche part-time 011-8645257

AUTISTA MAGAZZINIERE 26anne, pratico carico e scarico merci, uso muletti, pratico spedizione in Torino e provincia, cerca lavoro presso ditta o azienda. 0339-[redacted]

AUTISTA PADRONCINO patente B, furgone q.10, pratico consegne Torino e Torinese, cerca lavoro presso serie ditta. 0339-2391942

AUTISTA PRIVATO ragazzo 26anni buona patente, cerca lavoro anche part-time, solo presso famiglia. No ditte. No perditempo 0333-2468175

AUTISTA (anche autonomo) patente C, conoscenza Torino e provincia, cerca lavoro offrono serie ditta. 8-10 ore giornaliere 0339-8628182

AUTISTA 27anni con patente DE, minimamente serie lavoro presso serie ditta 011-9609111 0329-2146394

AUTISTA 43anni patente DE 23 anni di esperienza offrono referenze cerca lavoro in qualsiasi zona. Tel serali 011-10489715

AUTISTA bilingue parrucchiere, pratico Torino e provincia, serio e referenziato, offrono a ragazza agenzia e serio. Tel pasti 0339-8666170

AUTISTA ottimo 30anni con esperienza di 10 anni nuova carrozzeria, patente D/E/R, cerca lavoro presso ditta per trasporti nazionali e internazionali. 011-378466

AUTISTA con Turbo Daily 35 18 centinaia, Dopo Volume a 18, offrono presso serie ditta per trasporti al pomeriggio. No perditempo. 011-[illegible]

AUTISTA di linea, esperienza notevole, patente bilancio, patente B/C/E, cerca lavoro. No [illegible] 0347-[illegible]

AUTISTA esperienza internazionale, patente C/E/F offrono per trasporto persone, presso agenzia regionale. 011-4687389

AUTISTA magazziniere 32anni, patente B, C, KB, cerca lavoro presso aziende. 0347-2317981

AUTISTA e persona di fiducia, guardia giurata offrono presso aziende, aziende e privati, disponibile residenza e sempre 0349-[illegible]

AUTISTA patente C, offrono a ditta per viaggi internazionali, no Italia, disponibile subito. 011-666801 0339-1075189

AUTISTA patente C, esperienza su territorio nazionale ed estero, offrono a serie ditta a giorno. No corrieri. Disponibilità agosto. 0335-2336401

AUTISTA patente B, numero con permesso di soggiorno, cerca lavoro in Torino. 0347-7[illegible]01

AUTISTA patente pubblica, con CAP, cerca lavoro 011-[illegible]

AUTISTA patente B italiana, cerca lavoro. 011-666800 0339-2798819

AUTISTA patente B, elettricista, [illegible] ragazzo romeno 30anni cerca lavoro. 0349-6903736

AUTISTA pensionato con patente C offrono a serie ditta per consegne 0339-8377846 011-8187011

CARPENTIERE in legno numero serio, cerca lavoro. Tel ore 18 0339-1947079

CARRELLISTA MAGAZZINIERE nubile, pluriennale esperienza offrono presso serie aziende, preferibilmente zona Torino Nord. No cooperative. 011-2080318

COLLAUDATORE MECCANICO esperienza, [illegible] montaggio, qualifica disegnatore, offrono a serie ditta. 011-8844257

DECORATORE apprendista nubile 26anne cerca lavoro. 0349-0336300

DECORATORE tecnico, allegro simpatico, lavoro tecnico, cerca lavoro presso serie ditta. Mese di agosto. 0339-6610808

DECORATORE [illegible] nubile, numero lavoro con patente, cerca lavoro 0339-7247837

DECORATORE ragazzo numero 23anne cerca lavoro. 0333-6118884 0333-4112797

ELETTRICISTA EDILE qualificato, con esperienza, offrono anche mese di agosto presso ditta serie. 011-3844036

ELETTRICISTA MENSE 32 anni di esperienza civile-industriale, borse macchine, montaggi, manutenzione, cerca lavoro presso serie ditta. 011-8881483 0339-2113884

ELETTRICISTA offrono presso ditta mese di agosto. Tel serali 0344-7194708

ELETTRICISTA ragazzo 18anne, con specializzazione impianto manutenzione elettrica, cerca lavoro presso serie ditta. Disponibile dal 1 settembre. 0339-6644425

ELETTR[illegible] uomo 32anne, serio, pratico, con referenze in ditta, esperienza 13 anni in idraulica, saldatura, verniciatura, piastrellista, cerca lavoro. 0339-1383001

[redacted] ragazzo [redacted] 643484

FATTORINO MAGAZZINIERE qualifica, ragazzo 28anne cerca lavoro 011-4080718 0339-3661819

FATTORINO esperto consegne, [illegible] cerca lavoro part-time presso a agenzia. Disponibilità a partire. No ditte a consulenti 0339-9133809

FONDITORE con esperienza, [redacted] presso fonderia 0349-3724708

FRESATORE ragazzo numero 30anne, cerca [redacted] 0333-2466664

Fresatore ragazzo numero, [redacted] cerca lavoro. 0333-4660[redacted]

FRESATORE tradizionale, 36anne [redacted] Torino. 0349[redacted]

IDRAULICO/MURATORE piastrellista, decoratore, numero 40anne cerca lavoro purché [redacted] 038

MAGAZZINIERE MENSE esperienza commerciale G.D.O., cerca lavoro. 0347-8162791

MAGAZZINIERE MENSE esperienza autoparti alimentare capace uso PC periodo prova 1 settimana offrono. Referenze 011-8679411 http://[illegible]

MAGAZZINIERE 25anne pratica notevole conoscenza a molto assoluto PC inglese offrono. Tel serali 011-4181483

MAGAZZINIERE esperienza 6 anni, conoscenza PC, cerca scarico sotto, contatto fornitori sedici offrono 0124-561927

MAGAZZINIERE laborioso e altro personaggio diverse cerca lavoro anche part time 011-[illegible]

[redacted] operaio [redacted] ragazzo Bangladesh cerca lavoro serio. 0347-[redacted]00

[redacted] ragazzo 23anne cerca lavoro in Torino o zona Collegno 0339-1008108

MAGAZZINIERE ragazzo 28anne cerca lavoro anche di altro genere. 011-8408308

MANOVALE 26anne, numero, brava, cerca [redacted] 0338-4773847

MANOVALE 27anne, serio e volenteroso, al [redacted] part-time/ore ore pomeriggio. No perditempo. 0333-4466237

MANOVALE 36anne cerca lavoro. 011-3288784 0349-9308079

MANOVALE nubile, muratore, [redacted] numero [redacted], cerca lavoro. 0349-[redacted]

[redacted] **MANOVALE** nubile, decoratore, [redacted] 40anne cerca lavoro. 0333-4022746

MANOVALE giardiniere, [redacted] numero serio cerca lavoro. [redacted] 24700

MANOVALE lavapiani, [redacted] cerca lavoro. [redacted]

MANOVALE muratore, piastrellista, [illegible] nubile 30anne, serio ed affidabile, cerca lavoro. 0349-0338300

MANOVALE qualificato, ragazzo 28anne part-[redacted] 0339-1366408

MANOVALE ragazzo 28anne cerca lavoro per il mese di agosto. 0347-7710619

[redacted] **MANOVALE** [redacted] 4539188

[redacted] **MANOVALE** signora numero 28anne, cerca lavoro. 0349-3680136

[redacted] **MANOVALE** signora numero 28anne cerca lavoro, con esperienza notevole. 0347-8308043

[redacted] **MANOVALE** 30anne, numero affidabile, volenteroso, cerca lavoro serio, anche notturno. 011-4371988

MECCANICO MOTORISTA autoscuola e diesel, oltre 30 anni esperienza, patentato, cerca lavoro anche part-time. 011-2112381 0349-[redacted]

MECCANICO esperienza, cerca lavoro presso officine meccaniche. 011-666010

MECCANICO nubile, conoscenza [illegible] part-time/ore ore pomeriggio. 0339-1[redacted]

MECCANICO montaggio, esperienza 21 anni, numero [illegible] con documenti in regola, cerca lavoro. Tel dalle ore 8 alle 22 0339-1162947

MURATORE ESEGUE [illegible] operai e manovale offrono part time presso serie ditta. 011-9102446

MURATORE alto livello, oltre 20 anni di esperienza, passo rivista, passo, conoscenza, rifinitura esclusiva lavori in genere offrono a serie ditta. 011-2163727

MURATORE decoratore, piastrellista, numero 28anne cerca lavoro. 0339-7937888

MURATORE piastrellista, uomo numero cerca lavoro presso ditta. 0333-2254539

MURATORE pratico, 27anne cerca lavoro presso serie ditta. 0339-2788699

MURATORE ragazzo numero cerca lavoro. 0349-5048797

MURATORE ragazzo cerca lavoro. 0349-0000664

MURATORE ragazzo 30anne cerca lavoro. 0333-4072163

MURATORE numero, con permesso di soggiorno, cerca lavoro presso serie ditta nubile. 011-7632257 0349-8027475

OPERAIA DOMENICA numero con documenti in regola, cerca lavoro in Torino centro. 0339-8117531

OPERAIA 33anne signora cerca lavoro full-time presso ditta serie ed onesta. 011-8824466 0349-3731385

OPERAIA macchine per cucire, ragazza numero 30anne cerca lavoro. 0349-1116809

OPERAIA ragazza 18anne con esperienza di 3 anni come calzaturiera cerca lavoro presso serie ditta. 0339-8801476

OPERAIA ragazza 23anne diplomata operatrice turistica cerca serio lavoro. 0339-2628138 011-6662060

OPERAIA signora 43anne cerca lavoro generico presso ditta part-time. No cooperative. 011-2262363

OPERAIO ADDETTO PRESSE con esperienza stampaggio lamiere a freddo e goffratura, cerca lavoro anche di altro genere purché serio. 0329-9564665

OPERAIO ELETTRICISTA o meccanico, numero ottima esperienza elettrotecnica, cerca lavoro anche solo periodo lavo. 011-6671686

OPERAIO GENERICO disoccupato, con 2 bambini offrono periodo lavo a tutto l'anno per qualsiasi lavoro. Volontà e impegno. 011-6111428

OPERAIO GENERICO muratore, 23anne cerca lavoro. 011-4036238

OPERAIO GENERICO 30anne, notevole esperienza in carpenteria in ferro, cerca lavoro. 0339-7291236 0333-3182187

OPERAIO GENERICO ragazzo marocchino offrono. 011-9421284 0333-4381084

[redacted] automunito, esperienza nel settore edile, tinteggiatura, [redacted] gesso, decorazioni, disponibile a trasferirsi o a turni, cerca lavoro. 011-7348608

OPERAIO GENERICO offrono 0333-4136428

OPERAIO 18anne serie documenti, pratico riparazione telefoni fissi e mobili, periodi, elettrodomestici, patente B/C, cerca lavoro. Tel dopo ore 14 0339-8660670

OPERAIO cerco lavoro. 0347-0545388

OPERAIO offrono periodo lavo a successivamente, pulizie e qualsiasi lavoro. Donna serietà, moralità, referenze 011-9111428

OPERAIO offrono. 0339-1292153

OPERAIO numero 43anne senza documenti, patente B, C, cerca lavoro part-time generico pe dopo ore 15 e sabato. 0329-[illegible]

OPERATORE DISTILLATORE preparazione vini e prodotti naturali distillati offrono presso ditta. 0329-8660646

OPERATORE presso macchinario con capacità di programmazione e manutenzione cellulari in [illegible] offrono a serie ditta passaggio diretto. 011-6054244

PADRONCINO con furgone Turbo Daily portata q 35 ragazzo 26anne cerca lavoro serio certo corrente in Torino e cintura presso ditta 011-2284120 0347-5827648

PERSONA DI FIDUCIA preferibilmente gatto, pratico PC, consigli interpretazioni, offrono anche presso negozio. 011-8230735

PIASTRELLISTA 31anne serio non fumatore con patente referenziato cerca lavoro presso ditta. 0349-8433285

PIASTRELLISTA muratore numero 23anne, brava cerca lavoro. 0339-4773847

RAGAZZO MENSE con qualifica nel settore metalmeccanica cerca lavoro. 0333-4138868

RAGAZZO MENSE cerca lavoro serio presso ditta. 0339-3472230

RESPONSABILE di magazzino, magazzino di cucina con esperienza di 15 anni, conoscenza della ditta e dintorni, offrono presso ditta. 011-747326 0339-4636466

RETTIFICATORE disegno ingrani ed assiemi, 3 fasce offrono presso serie ditta. Disponibilità anche per altri lavori. 011-6664488

SALDATORE carpentiere, conoscenza saldatura, 26anne cerca lavoro. 0339-4662887

SALDATORE esperienza, macchinario nuovo, numero numero 47anne cerca lavoro. 0349-8601296

SALDATORE conoscenza metodo presso ditta. Tel ore 18/20 011-6668668

SALDATORE ragazzo cerca lavoro. 0339-7[illegible]

SALDATORE ragazzo 30anne cerca lavoro. 0339-9430953

SALDATORE uomo nuovo Albania, cerca lavoro. 0349-9102184

SANTA STELLETA disegnatrice modelli produzione maglie e abbigliamento di carnevale, offrono presso serie ditta. 0339-6379086

TURNISTA MENSE cerca lavoro ad alternativa 3/4 di giorno in zona tornata tra Via Papa Giulio e Corso Traiano. No vendita e simili. 011-3865573

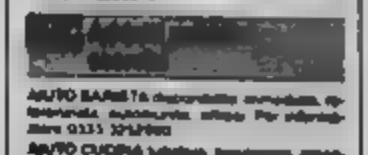

AIUTO BARISTA disponibilità immediata, referenziato, esperienza, offrono. Per informazioni 0333-3212960

AIUTO CUOCO [illegible] pubblica, [illegible] 011-4211933

AIUTO CUOCA [illegible] 011-[illegible]

AIUTO CUOCO [illegible] ragazzo [illegible] esperienza di 5 anni, cerca lavoro

pratico del Bangladesh, cerca lavoro. 011-[redacted]

AIUTO CUOCO lavapiatti, assistenza anziani, pulizia uffici e scale, ragazzo italiano referenziato, cerca lavoro. 0349-[redacted]

[redacted] CUOCO ragazzo 17enne cerca lavoro. 011-[redacted]

AIUTO PIZZAIOLO 32enne, automunito, offresi presso pizzeria in ore [redacted]

AIUTO-COMMESSA panetteria, pasticceria, [redacted] ragazza automunita, esperta, referenziata, offresi anche part-time zone S.Mauro, C.Belgio e limitrofe. 011-[redacted] 0339-[redacted]

AIUTOCUOCA signora referenziatissima, cerca lavoro serale. 0333-[redacted]

AUTOCUOCO con esperienza, ragazzo rumeno 30enne cerca lavoro. 0349-[redacted]

BARISTA CAMERIERE steward, ragazzo con esperienza cerca lavoro. 0333-[redacted]

[redacted] lavoro. 0347-[redacted]

BARMAN BARISTA serio e molto professionale cerca lavoro nel proprio settore anche fuori Torino. 0330-[redacted]

BARMAN CAMERIERE molto profes[redacted] nel settore come extra [redacted] 011-[redacted]

CALLISTA [redacted] diplomata, cerca lavoro presso centro estetico, profumeria. Tel. ore 9.00/18.30 feriali e sabato [redacted] 0339-[redacted]

CA[redacted] 25enne diplomata cerca[redacted] serale presso [redacted] o [redacted] 3767775

CAMERIERA barista, ragazza 18enne, referenziata, offresi part-time, zona Moncalieri, Trofarello, Chieri. Tel. serali 0339-[redacted]

CAMERIERA ragazza diplomata scuola alberghiera, pratica, offresi per servizi extra o fissi in agenzia presso bar o ristorante. 011-[redacted] 0349-[redacted]

CAMERIERE BARISTA 20enne, con esperienza, cerca lavoro presso bar, ristorante, locale caldo o pizzeria. 0347-[redacted] 0333-[redacted]

CAMERIERE cerco lavoro. 0337-[redacted] 011-[redacted]

CAMERIERE esperienza bar, ristorante, pizzeria, ex titolare bravura, presenza, offresi per posizione adeguata. 0349-[redacted]

CAMERIERE lavapiatti, manovale pasticceria B, ragazzo cerca lavoro, libero subito. 0330-[redacted]

CAMERIERE presso bar, pizzeria, trattoria, ex titolare, personale, offresi anche part-time. 0339-[redacted]

CAMERIERE ragazzo 23enne diploma alberghiero cerca lavoro presso cremeria o bar. 0339-[redacted]

CASSIERA informa, pertinenza, operaia, commercia, ragazza 25enne offresi presso sede Ditta. 011-[redacted]

COMMESSA CASSIERA 35enne, con esperienza [redacted] ventennale come parrucchiera, cerca [redacted] dopo ore 20. 0347-[redacted]

COMMESSA 40enne, con esperienza settore tessile/abbigliamento anche ingrosso, cerca lavoro presso negozio serio, possibilmente part-time. 011-[redacted]

COMMESSA con 15 anni di esperienza gastronomia, salumeria, formaggi, macelleria e casse, offresi per qualsiasi lavoro purchè serio. 0333-[redacted]

COMMESSA esperienza 15 anni, gastronomia, salumi, formaggi, macelleria, casse, offresi per qualsiasi lavoro purchè serio. 011-[redacted]

COMMESSA o baby-sitter, ragazza cerca lavoro. 011-[redacted] 0333-[redacted]

COMMESSA panetteria o bar, ragazza 28enne cerca lavoro anche part-time, con esperienza, libera da settembre. 011-[redacted]

COMMESSA panetteria ed alimentari, offresi anche part-time, zona Grugliasco, Orbassano, Rivoli e dintorni. 011-[redacted]

[redacted] offerta presenza, referenza presso negozio preferibilmente di abbigliamento. Se-[redacted]

COMMESSA ragazza [redacted] operativa turistica, con esperienza annuale, [redacted] 0336-[redacted] 011-[redacted]

COMMESSA ragazza 26enne, con esperienza, referenziata, cerca serio lavoro. 0347-[redacted]

COMMESSA ragazza 25enne con esperienza, offresi presso negozio abbigliamento uomo-donna-bimbo ed ingrosso. 011-[redacted]

COMMESSA ragazza 30enne cerca lavoro anche presso imprese di pulizie purchè serie. 0339-[redacted]

COMMESSA signora 32enne con esperienza, offresi part-time presso negozio, no alimentare, no macelleria. Tel. pasti 011-[redacted]

COMMESSO ragazzo 28enne, volenteroso, conoscenza campo telefonia, cerca lavoro anche in altro settore. 0380-[redacted] 0349-[redacted]

COMMESSO lattoniere, con buone nozioni musicali offresi presso negozio o magazzino musicale. 011-[redacted]

CUOCO 4 livello o aspirante cuoco, 40enne cerca lavoro per stagione estiva o fisso in Torino. 011-[redacted]

CUOCO autocuoco, con esperienza, cerca lavoro presso ristorante o pizzeria. 0339-[redacted]

CUOCO esperto cucina internazionale, offresi per extra, fine settimana, eventuale sera settimanali, disponibile agosto, anche fuori Torino. 011-[redacted]

CUOCO professionale, esperienza 30ennale, cerca lavoro stagionale, agosto e settembre [redacted] 011-[redacted]

LAVAPIATTI TUTTOFARE signora russa 31enne offresi presso ristorante o pizzeria, orario serale, massima serietà. 0339-[redacted]

LAVAPIATTI autocuoco, pulizia uffici o negozio, badante serio 28enne del Bangladesh, cerca lavoro. 011-[redacted] 0339-[redacted]

LAVAPIATTI cerca lavoro. 011-[redacted]

LAVAPIATTI giovane cerca lavoro nel [redacted] tessile [redacted] serali 011-[redacted]

LAVAPIATTI rumena cerca lavoro. 0333-[redacted]

LAVAPIATTI signore [redacted] lavori. 011-[redacted] 0347-[redacted]

LAVAPIATTI signora offresi zona Venaria al pomeriggio. 0349-[redacted]

[redacted] signora [redacted] libera [redacted] cerca lavoro [redacted] o [redacted] Tel. pasti serali [redacted]

LAVAPIATTI signora offresi presso [redacted] 011-[redacted]

LAVAPIATTI [redacted] cerca lavoro presso ristorante 011[redacted]

MASSAGGIATORE esperto, cerca lavoro part-time presso palestre o istituti. 011-[redacted]

MASSAGGIATRICE estetista diplomata, cerca lavoro presso centro estetico. Tel. ore 9 00/18 30 feriali e sabato ore 9/17. 011-[redacted]

OPERATRICE SHIATSU massaggiatrice terapeutica, esperta rilassologa planetaria cromoterapia, offresi a palestra o centro d'estetica. 011-[redacted]

PANETTIERA ed aiuto, ragazza 30enne cerca lavoro tutte le mattine a qualche pomeriggio. 0347-[redacted]

PANETTIERE pratico, serio, libero subito, offresi part-time. 0339-[redacted]

PANETTIERE pratico, libero subito, offresi a ore solo presso panifici artigianali. 0349-[redacted]

PARRUCCHIERA con esperienza cerca lavoro zona Torino Sud, Carmagnola, Vinovo, Nichelino [redacted] dopo ore 20 [redacted]

PASTICCIERE con provata esperienza, cerca lavoro nel settore. 011-[redacted]

PASTICCIERE panettiere da poco, cerca [redacted] giornata di lavoro con esperienza. Tel. pasti 011-[redacted]

PASTICCIERE pratico, cerca lavoro ad ore al mattino. Tel. dalle ore 18 alle 20 019-[redacted]

PETTINATRICE signora 43enne, offresi per lavaggio capelli, [redacted] brizzoni, anche ad ore, Nichelino, Torino Sud. [redacted]

PORTIERE ALBERGO 27enne, serio e volenteroso, no esperienza, offresi in orario diurno. 0333-[redacted]

PORTIERE D'ALBERGO notturno, conoscenza lingue, esperto, valuta proposte di lavoro presso hotel in Torino. 0339-[redacted]

PROMOTRICE/COMMESSA 32enne, buona presenza, dinamica, pratica settori cartoleria, tessile, arredo, offresi presso centri commerciali. 0328-[redacted]

QUALIFICATA con attestato cultura sanitaria del massaggio, tecniche del massaggio Shiatsu cerca lavoro presso centri di fisioterapia. 011-[redacted]

RAGAZZO 28ENNE cerca lavoro settore piccola pasticceria. 0333-[redacted]

SERVIZIO AI TAVOLI 24enne automunito, ottima presenza, cerca lavoro. Massima serietà. No perditempo. 0349-[redacted]

SERVIZIO AI TAVOLI oppure referenziata, massima serietà, cercano lavoro presso ristorante pizzeria o pub. Massima serietà. 0347-[redacted]

STANDISTA promotrice, signorina con libretto sanitario offresi in Torino e zone limitrofe. 011-[redacted]

TASTIERISTA bravo, qualsiasi genere, offresi per prime basi o a gruppo musicale. Tel. dalle ore 18/22. 011-[redacted]

TASTIERISTA cerca lavoro presso negozio o [redacted] 011-[redacted]

TASTIERISTA pluriennale esperienza piano bar anche con cantante femminile, offresi per serate presso locali. 011-[redacted]

TRAMEZZINISTA barista, aiuto cuoca, gastronoma, signora 35enne dalla presenza, referenziata, cerca lavoro urgentemente in Torino e limitrofi. 0339-[redacted]

servizi finanziari e generali

tuttoaffari

70 SERVIZI FINANZIARI

offerta-domanda

70/7 Finanziamenti privati

FINANZIAMENTO L. 15milioni cercasi, rendibile L. 1milione mensile. 0328-[redacted]

PICCOLO FINANZIAMENTO privato cerco da privato. 0349-[redacted]

71 SERVIZI GENERALI

offerta-domanda

71/7 Scuole, lezioni private

ANALISI giornaliera, statistica, fisica, chimica ed altro, a livello universitario, insegnante esperto impartisce accurate lezioni. 011-[redacted] 011-[redacted]

BALLO 50enne, alto, aspetto gradevole, paziente, gentile, offresi per lezioni. 0339-[redacted]

CHITARRA CLASSICA e moderna, pianoforte, teoria, solfeggio, insegnante diplomato, impartisce lezioni ad allievi di qualsiasi età, anche a domicilio. 011-[redacted]

CHITARRA CLASSICA offro lezioni in cambio di lezioni di inglese. 011-[redacted]

CHITARRA classica, jazz, rock, impartisco lezioni a bambini ed adulti. Studio dell'improvvisazione e dell'interpretazione chitarristica. 0339-[redacted]

CORSO INGLESE presso Wall Street, vendo a prezzo interessantissimo. 0337-[redacted]

DIRITTO laureata 108/110m, impartisce ripetizioni lezioni anche preparazione degli esami di maturità, università e di concorsi. 0347-[redacted]

DIRITTO laureato plurideennale esperienza in enti pubblici anche in convenzioni di concorso impartisce lezioni anche a domicilio. Tel. 011-[redacted]

FISARMONICA maestro impartisce lezioni a tutti i livelli, assicurando metodo rapido ed efficace. Pio perditempo a maleducati. 011-[redacted] 0339-[redacted]

FISICA MATEMATICA laureando in fisica impartisce lezioni a studenti scuole medie e superiori. Esperienza in ripetizioni. Prezzi modici. 011-[redacted]

FRANCESE INGLESE tedesco, laureata in lingue, vasta esperienza insegnamento, impartisce accurate lezioni a studenti, anche periodo estivo per revisioni. 011-[redacted]

FRANCESE SPAGNOLO ragazza 23enne, cerca ragazzo/a madrelingua, possibilmente a prezzo modico, urgente. 0349-[redacted]

PK publikompass
Per la pubblicità su tuttoaffari
10126 TORINO Corso M. d'Azeglio 60
Tel. (011) [redacted]

FRANCESE studentessa liceale impartisce lezioni. 011-[redacted]

GEOGRAFIA pubblica relazioni e psicologia, letteratura e storia dell'arte. Insegnando in istituto impartisce lezioni a qualsiasi livello anche a domicilio. 0339-[redacted]

GRECO LATINO ITALIANO [redacted] in lettere classiche, maturità classica, esperienza insegnamento, impartisce lezioni private anche periodo estivo. 0349-[redacted] 011-[redacted]

GRECO LATINO ITALIANO universitario maturità classica, esperienza pluriennale impartisce ripetizioni a qualsiasi livello anche a domicilio. 011-[redacted]

INFORMATICA INTERNET Office e Windows, insegnante informatica impartisce lezioni individuali a domicilio, ogni livello. Tel. pasti 011-[redacted]

INFORMATICA Win '98, Word, Excel, Internet, impartisco lezioni individuali, prezzi modici. 011-[redacted]

INFORMATICA ingegnere impartisce lezioni anche lezioni e serie, L. 25 000 orarie, 1° ora L.50 000. 011-[redacted]

INFORMATICA ingegnere lunga pratica insegnamento, impartisce lezioni programmazioni Visual Basic e Office (Word, Excel, Access), prezzi modici. 011-[redacted] 0335-[redacted]

INFORMATICA insegnante impartisce lezioni di Internet, posta elettronica, costruzione siti Web. Disponibile anche a domicilio. 011-[redacted]

INFORMATICA nozioni di base o per approfondire su Excel, Word, Access e Internet, impartisco lezioni a prezzi modici. Tel. ufficio 011-[redacted]

INFORMATICA pacchetto multimediale, grafica pubblicitaria ed editoriale, tecnico impartisce lezioni. 0349-[redacted]

INGLESE cercasi ragazzo possibilmente madrelingua, per lezioni e traduzione testi di cucina, purchè non più di alto prezzo. 0349-[redacted]

INGLESE [redacted] lingua e letteratura, docente impartisce lezioni di recupero e sostegno a studenti medie superiori. Lunga esperienza. Tel. ore 21/23 30. 011-[redacted]

INGLESE professoressa Proficiency, impartisce lezioni a bambini fino a livello universitario. Lunga esperienza, serietà. 011-[redacted]

INGLESE professoressa impartisce ripetizioni, anche traduzioni. 0339-[redacted] 011-[redacted]

INGLESE studentessa, pratica, impartisce lezioni livello elementare, anche a bambini, a prezzo modico. Sandra 011-[redacted]

INGLESE/FRANCESE ripetizioni e lezioni, laureato impartisce a L. 12 000 all'ora. Tel. pasti 011-[redacted]

INGLESE/SPAGNOLO francese, italiano, storia, arte, geografia, laureata impartisce lezioni a studenti dalle elementari alle superiori. 011-[redacted]

INSEGNANTE impartisce lezioni a studenti scuole medie, elementari e superiori. 011-[redacted]

ITALIANO LATINO GRECO impartisco lezioni. 011-[redacted]

ITALIANO LATINO matematica, inglese, università diplomata liceo scientifico, libera luglio agosto, impartisce lezioni a domicilio. 0347-[redacted] 011-[redacted]

LATINO insegnante impartisce lezioni anche ripasso, consigli compiti scolastici, disponibile a domicilio, mese agosto zona centro. Tel. pasti 011-[redacted] 0333-[redacted]

MATEMATICA FISICA scuole [redacted] lezioni (richiesta inferiore a L. 15 000 orarie). 011-[redacted]

MATEMATICA FISICA chimica, costruzioni, laureato ingegnere impartisce accurate lezioni. 011-[redacted]

MATEMATICA fisica, chimica, costruzioni, laureato in ingegneria, impartisce lezioni a tutti i livelli, disponibile anche agosto. 011-[redacted]

MATEMATICA studentessa, universitaria impartisce ripetizioni, L.20 000 orarie, zona Carignano. 0338-[redacted]

MATEMATICA studentessa insegnante impartisce lezioni scuole medie inferiori e superiori. 0125-[redacted]

ORGANO clavicembalo, canto gregoriano, impartisco lezioni anche in preparazione esami in Conservatorio. 0335-[redacted]

[redacted] UNIVERSITARIA lezioni CEPU, 2 esami passati più tesi di laurea, vendo a prezzo scontato. 011-[redacted]

RUSSO [redacted] impresa[redacted] tore a qualsiasi livello. Prezzo modico (ad offerta). Segreteria telefonica. 011-[redacted]

SASSOFONO/ORGANO impartisco lezioni in zone C so Francia, Collegno, Grugliasco, al prezzo onestissimo, apprendimento veramente rapido. 0349-[redacted]

SPAGNOLO insegnante madrelingua impartisce lezioni a qualsiasi livello, prezzo per ulteriori università, prezzo contenuto, zona centrale. 011-[redacted]

STATISTICA e la scienza dei dati incerti. Certo e invece il risultato positivo che ottenete in qualunque materia scientifica universitaria. 011-[redacted] 011-[redacted]

TASTIERA FISARMONICA e sassofono, maestro di musica impartisce lezioni. 011-[redacted]

TEDESCO parlata bilingue italo-tedesca, laureata pedagogia impartisce lezioni, conversazione ad ogni livello e traduzioni. 011-[redacted]

TESI di laurea, docente esperto aiuta impostazione, consulenza, revisione. Ricerche bibliografiche. Sempre aperti. Tel. 0335-[redacted]

TUTTE LE MATERIE docente impartisce lezioni a studenti di ogni ordine e grado. 011-[redacted] 0338-[redacted]

TUTTI LE MATERIE laureando in economia, impartisce lezioni a ragazzi delle elementari, medie, superiori, prima area economica. 0347-[redacted]

computers e attrezzature lavoro

tuttoaffari

80 HARDWARE E ACCESSORI

offerta

386 completo di video a colori VGA, vendo a L.200 000 trattabili. 011-[redacted]

IBM completo di monitor a colori, tastiera, vendo a L. 150 000. 011-[redacted] 0347-[redacted]

486 DESKTOP stampante Hewl. PTC, fotocopiatrice Olivetti PG84, perfetti, vendo causa trasferimento ufficio a modico prezzo. 0347-[redacted]

586 vendo L. 250 000; Pentium multimediale L. 550 000 vendo eventuale monitor. 011-[redacted] 0338-[redacted]

ACTION REPLAY Play Station per giocare con CD masterizzati e giapponesi, vendesi a L. 90 000 trattabili. 0335-[redacted]

AMIGA 1200 HD 40Mb, 1 drive esterno, mouse, joystick, monitor stereo a colori, Commodore [redacted], [redacted] e manuali, vendo L.550 000. Ore [redacted] 338-[redacted]

BONSAI PC PORTATILE marca Tulsono, prato [redacted] nuovo, nero, vendo a [redacted]

CAVI MODEM ATCK per Philips, 2 pezzi, ven[redacted] 0338-[redacted]

COMPUTER PENTIUM 166 48Mb ram, monitor 14", L. 500 000. Chiedere di Davide. 011-[redacted]

CONSOLE DREAMCAST PAL, nuova, mai usata, vendesi a prezzo da concordare. 0349-[redacted]

HD 30Gb, vendesi a L.140.000, masterizzatore Yamaha 8x4x24 Eide, vendo a L. 270 000. 0347-[redacted]

HUB ROUTER 8ION Zyxel modello Prestige 100 IH, come nuovo, imballo originale più istruzioni, vendesi a L.250 000 trattabili. 011-[redacted]

MASTERIZZATORE esterno, vendesi. 0339-[redacted]

MODEM PAL Veoss con cassette vocali, connessione USB, 56K bps, nuovo, mai usato, causa doppio regalo vendo a L.100 000 trattabili. 011-[redacted]

MONITOR 14" a colori, per PC, vendesi. 0347-[redacted]

MONITOR 17" a colori, nuovo, vendo per inutilizzo a L.400 000. 0339-[redacted]

MONITOR A COLORI marca Philips, dei videogiochi a Play Station, vendo a L.50.000. 011-[redacted]

MONITOR PC (n.2) Olivetti ed Hewlett Packard, funzionanti, vendo in blocco a L.140.000 (separati a L.90 000 cadauno). 011-[redacted] 0339-[redacted]

MOTHERBOARD nuova, con processore AMD K6 II 400 MHz, vendo a L.250 000. 0339-[redacted]

NINTENDO 64 americano, pari al nuovo, con 2 giochi, 1 joystick, 1 [redacted] card, [redacted] a L.150 000. [redacted]

NINTENDO 64 nuovo, vendo a L.80 000. 0349-[redacted]

NOTEBOOK COMPAQ Pentium 100, 16Mb ram, 20Gb HD, monitor 11" Dual Scan, vendesi a L.800 000. 011-[redacted]

NOTEBOOK DELL INSPIRON 7500 Pentium 3, 900MHz, HD 12 ram 128, CD-Rom 48X, DVD TFT 15.1 1400x1050, PC Gold, come nuovo, in garanzia, L.5 800 000 trattabili. 0339-[redacted] 011-[redacted]

NOTEBOOK SONY VAIO Pentium II 300, HD 4Gb, 64Mb ram, monitor 13.3" TFT, modem interno, CD 24X, audio-stereo, vendo a L.2 500 000. 0339-[redacted]

NOTEBOOK ZENITH 486 DX 50, 4Mb ram 210Mb HD, monocromatico, batteria esterna, vendesi a L.250 000. 0338-[redacted]

OLIVETTI 386 con monitor, stampante, vendo L.900 000. 0339-[redacted]

OLIVETTI 486 DX4 100MHz, 16Mb di ram CD-Rom 24X, Windows 95, monitor 14" digitale, vendo a L.800 000. 011-[redacted]

PENTIUM 166 32Mb, masse CD, monitor, tastiera, mouse, vendo a L.800 000. 0339-[redacted]

PENTIUM 166 desktop, 32Mb ram, HD 850Mb, CD-Rom 8X, tastiera, mouse, scheda audio 16 bit 3D, monitor 15" SVGA digitale L.970 000 trattabili. 011-[redacted]

PENTIUM 166 MMX CD-Rom 48x, HD 40Gb 32Mb ram, scheda audio, vendo L.380 000. 0349-[redacted]

PENTIUM 166 a Pentium 233, vendo a L.400 000 trattabili a L.560 000 trattabili, eventualmente con monitor. 0339-[redacted] 0339-[redacted]

PENTIUM 2 con monitor, usato a L.950 000. **200 MMX** con monitor a L.850 000 trattabili. 011-[redacted] 0349-[redacted]

PENTIUM 2000 MMX ram 64Mb, 30Gb Hard Disk, lettore CD ROM 24X, scheda video Voodoo rush 8Mb, scheda audio casse esterni, vendo L.1milione. 011-[redacted] 0340-[redacted]

PLAY STATION con 26 giochi, più due shock, 3 memory card, 1 joystick, vendo a L.350 000 trattabili o permuto con Sega Dreamcast. 0339-[redacted]

PLAY STATION con 1 gioco originale, joystick originale analogico, garanzia, confezione, vendo L.200 000. Tel. pasti 011-[redacted]

PORTATILE 386 DX cm 40x30x10, 33MHz, 8Mb di ram, 80Mb HD, video 11" a colori, batteria esterna e FD esterno vendo L.300 000 trattabili. 011-[redacted]

PORTATILE OLIVETTI Echos 75, lettore CD esterno, vendo a L.800 000. 011-4700813

[redacted] **OLIVETTI** Echos 75, con lettore CD esterno, vendo L.800.000. 0347[redacted]

PORTATILE 386lb ram, HD 50lb, nuovo in imballo, vendo a metà prezzo. 0339-8430822

PROCESSORE INTEL PENTIUM 200 MMX, vendo L.150 000; scambio materiale a colori Primer 600 dpi con scheda e programma, L.100.000. 011-764764

COMPUTER PLUS
Assistenza tecnica
in sede e a domicilio
Assemblaggi personalizzati
Sistemi completi "chiavi in mano"
Upgrade - Componentistica
Compra-vendita usato
APERTO IN AGOSTO
Via Cernaia 4 - 10127 Torino
(Angolo via Nizza)
TEL. [redacted] - Fax 011.430.97.97

[redacted] AMD K6 2/300 [redacted] Sys 1[redacted] scheda madre ASUS P5-A Super Socet 7 supportante CPU a bus 100MHz fino 550MHz, vendo 011-801087

RICAMBI ORIGINALI Apple display LCD per Powerbook 140/145/145B/160/170, L.360 000; scheda processore per [redacted] 140/145/170, L.150 000. 011-3241607

SCANNER DA PIANO Artec, 9.200 Dp, con [redacted], formato A4, usato pochissimo in perfette condizioni, vendesi a L.80.000 trattabili 011-218581 0336-1158547

S.O.S [redacted]
Assistenza 24 ore su 24
in sede [redacted] domicilio
Pronto intervento a qualsiasi ora
[redacted] sabato e festivi
Aperti Tutto Agosto
[redacted]
011.4349542 - 011.4475955
[redacted]
fax 011.4475955
Installazioni software
Permute Upgrading Istruzione
Modifiche e configurazioni
personalizzate
Tariffa standard L.50.000/ora
Assistenza telefonica gratuita
Navigazione internet GRATIS!!!
per tutti i tlx. clienti...
NetService [redacted] Collegno [redacted]
(sotto il [redacted] palazzo di Giustizia)
INTERNET [redacted]

SCHEDA DI CODIFICA M-PEG2 per vedere films DVD sul PC, stacco PCI, uscita VGA e S-VIDEO, cavi, CD drivers, vendesi L.150 000 trattabili 0349-3196437 E-Mail tracomar@libero.it

SCHEDA MADRE TYAL Tuxsun, compatibile con Pentium II, III, fino a frequenza 100MHz, AGP USB incorporate, vendesi L.130 000 trattabili 0339-8040903

SCHEDA PCMCIA KINGCOM CE3-100CM Cardbus Card Ethernet Upgradable 10/100, per tip RJ45 e BNC, nuova, vendo L.190 000 Tel pasti 011 [redacted]

SCHEDA VIDEO Diamond Monster Sapphire II, accelerazione grafica, nuova, vendo L.200 000 scheda video Creative Banshee 16Mb, PCI Bus, L[redacted]

SIMBA MEGA DRIVE joystick e giochi, vendo L.100 000 011-360091

STAMPANTE HP Deskjet, 310 pagine, portatile, per Powerbook e Mac, L.300.000; [redacted] memoria 128kb, per Powerbook 140/165/180, L.360.000. 011-3941607

STAMPANTE HP Laserjet 4, vendesi a L.[redacted]. 0339-1408113

STAMPANTE multifunzione, Office Jet 710, scanner, fotocopiatrice, fax, tutto colori, ancora nuova, imballata, vendo a L.750.000. 011-708884

NEWSOFT
COMPUTER SOFTWARE
Il tuo computer center di fiducia
Consulenza, installazioni reti, assemblaggio, riparazione e vendita personal computer ...
[redacted]
10086 - S. Secondo di Pinerolo
Tel. 0121[redacted] - FAX [redacted]

SUPER NINTENDO + giochi, vendo L.1000.000. 011-396081

STAMPANTE [redacted] silenziosa, copiatrice di rumore, manuali, come nuovo, valore L.110.000, vendo L.60.000. 0339-4752314

VOLANTE per Play Station, ancora imballata, con giochi [redacted] Rally 2, vendo a L.80.000. [redacted]

81 HARDWARE E ACCESSORI
domanda

PC gratis
LABORATORIO OCCASIONI
ASSISTENZA TECNICA
- Potenziamenti - Noleggi Portatile
- Assemblaggi di qualità su misura

Portatili d'occasione
- Attivazioni INTERNET

APERTO AD AGOSTO
C.so Pascoli 11 (p. D'Armi)
Torino
Tel. 011.30.40.296

CD-ROM a scheda madre, con processore minimo 200 MMX, acquisto. 0349-1849179

COMPUTER PORTATILE monitor a colori, acquisto solo se ad ottimo prezzo 011-734793

PC cercasi in regalo. 011-3093334

PORTATILE con scheda audio, acquisto, ad 486 spesa massima L.300 000, ev Pentium L.1 200 000 0335-743180

83 SOFTWARE
offerta

CARTUCCE MEGA DRIVE e Nintendo, vendo a L.25.000 0339-3844609

ENCICLOPEDIA De Agostini "Gedea", multimedia CD-Rom, aggiornata, indistinta, vendo Serali 0132-627569

GIOCHI DREAM CAST versione USA, JAP, Euro, vari titoli, vendesi a L.35.000. 0123-[redacted]

GIOCHI PC (n.8) vendo L.50.000. Inoltre altri giochi L.20/40 000. 0339-6783314

GIOCHI PLAY STATION (n.10) vendo a L.10.000. 0349-8066066

GIOCHI [redacted] nuovi di qualsiasi genere, vendesi a L.15 000 cadauno. [redacted]

GIOCHI (n.7) usato e 2 joystick per Nintendo, vendesi. 011-546843

GIOCO per Play Station, Medievil 2, vendo a L.40.000 o scambio con gioco Dragon Ball, Zeta, Ultimate Battle 22 011-[redacted] - sera 0347-5012000

PROGRAMMA PC Microsoft Flight 2000, volo simulato, nuovo, vendesi a L.85 000. 0339-4720092

TU E IL TUO COMPUTER 15 CD, dal n. 1/9 e dal n.23/28 inoltre 13 opuscoli dal n.2/10 dal 23/28, CD Internet gratis Club Nat, vendo L.50 000 0339-6752314

86 ATTREZZATURE IN GENERE
offerta

ACCESSORI RISTORAZIONE estintori etc., vendesi 011-2733734

AFFETTATRICE professionale, come nuova, vendo a L.400 000. 2 bilance elettroniche, a prezzo da concordare 011-345189

APPETTATRICE professionale, vendo a prezzo affare 011-4061808

APPENDIABITI da esposizione, scrivania fino a m.3, per negozi, a L.100.000. 011-8091560

ARMADIETTO porta utensili, struttura in ferro, cassetti origin., 1 ripiano e 1 cassetto, a L.150 000 0333-2008609

ARREDAMENTO COMPLETO per negozio di abbigliamento, lampadari, cestelli utilità, vendesi a L.1 3milioni trattabili 011-8121410

ARREDAMENTO NEGOZIO abbigliamento maglieria come nuovo, legno chiaro e verde, scaffali, banconi, cestelli prove, vendo anche parzialmente 011-8297081

ARREDO NEGOZIO o supermercato, composto da scaffalature metalliche, banco reception mt.2.5x2.5, pedane, grafie, cornili, come nuovo, vendesi 0335-7080087

ARREDO RISTORANTE per cucina, adatto anche a scuole o comunità, molto banco bar, tavoli, sedie ed accessori, vendesi 011-5171326

ARREDO UFFICIO mobili noce anni '50, eleganti lavorazione artigianale, vendo per svuotamento a prezzo da concordare. 0347-0741615

ATTREZZATURA OFFICINA pompa a 2 colonne, ponte a 4 colonne, aspirazione gas, banco da lavoro per carrozzeria, cabina di verniciatura, vendo 011-4114153 0339-6835603

ATTREZZATURE per gastronomia, cucina a cappa con motore, tavoli da lavoro, lavandini, bilancia, gancio a gas, cappa a cavalletto e altro, vendo per chiusura 0339-9311222

BANCO AMBULANTE mt 4.0, vendo da L.6milioni a L.6 500 000 trattabili 011-9012646

BANCO FRIGO CORTAN cella condizioni, mt.2 60x1, 3 cassetti, compressore sottostante, vendesi. Regalo altro compressore. 011-8820018

BANCO FRIGO mt.4, 2 motori, cella smaltata, vetri curvi, molto bello, vendo per cessata attività 0339-6356640

BANCONI BAR 2 motori Ingersoll, vasche gelati, bancone angolare mt.3 0x1.80, vendesi. Tel ore 20 30 011-7780775

BANCONI BAR per vaschette panini, con tavoli a sedie, vendesi a prezzo interessante. 0333-3213064

BANCONI NEGOZIO in ciliegio, banco frigo, banco cassa, banco vendita, bilancia, con pedana scaponatoio a tutto, lunghezza, vendo Serali 011-306397

BILANCIA ELETTRONICA registratore di cassa, vasche frame con doppia parte, vendo. 011-3053226

BILANCIA Toledo, con piastrellata, kg 130, Bonacchi, anno 1993, praticamente mai usata, vendo a L.800 000 011-2741398

BILANCIE ELETTRONICHE (n.2) della ditta Vibration, buone condizioni, vendo a L.2 800 000 0339-8606349

CARRELLI spesa kogi 10 pezzi, che usti fornirvi banco vendita da mercato multa-cestelli, calamitate con ruote, privato vende. 011-8888080

CARTA TERMICA per fax, 6 rotoli mt.100 cadauno, vendesi in blocco Tel serali 011-843446

CASSETTIERA in ferro, con 4 cassetti scorrevoli, per scaffalature in ferro, vendo a L.400 000 0333-2008609

CELLA FRIGO mt.3x3, a norma con HACCP, vendesi 0349-7577981

CENOTTO ESTIVO mq 80 circa, struttura in legno, tettoponna, 2 bili separate, attrezzature complete, vendo per rinnovo a prezzo adeguato 011-8893727

ESPOSITORI tovaglietta, a bandiera, 60 pezzi, vendo causa chiusura. 011-2741398

FAX OLIVETTI OFX-3100, gatto di richiamo per documenti A4/A3, vendo L.490 000 trattabili 0347-7987770

FOTOCOPIATRICE [redacted] 1000 riduzione e [redacted] COPIE, AQUA, [redacted] 011-[redacted]

FRIGORIFERO bianco, banco cassa, scaffalature, tutto per supermercato alimentari, vendesi per cessata attività. 011-7712398

GIORNALE ELETTRONICO cerco a modico prezzo. 011-546843 011-4150438

IMPASTATRICE KUTER per carne, salsiccie, forno ventilato elettrico 16° Cucine 6 teglie, gi-ravvolto 12 pali elettrico, tutto nuovo, vendesi. 011-8983773

IMPIANTO GUADOVIA mod.T50, con travi, cavetti, carrelli e accessori, con pantaloni regolabili, vernicato a polvere, bilico centro a sbalzo, vendo. 0339-5356640

INSEGNA LUMINOSA mt.6x1, completa di fissaggi, cassone in alluminio, vendo a L.1milione trattabile. 0335-5273235

ISOLA doppio ingresso, per negozio, luce neon, cassone totale cm 260x156, in cristallo e alluminio anodizzato, valore L.3milioni, privato vende L.1milione. 011-8888080

MACCHINA CAFFE' 2 gruppi, con macina caffè, vendo a L.1 500 000. 0347-0174383 011-8571721

MACCHINA MAGLIETTA professionale Empisal, doppio frontale, per 4 colorato, vendo 0122 77054 0348-7715278

MACCHINA PER CUCIRE industriale, K39, da calzolaio, per borse, scarpe, inoltre cucitrice per suole scarpe, vendo a prezzo affare Tel dopo ore 18 30 011-350434

MACCHINA PER CUCINE elettrica Fiat, pilotta carbonio, con tavolo da lavoro, vendo. Tel pasti 011 [redacted]

MACCHINA PER SCRIVERE Olivetti, lettura 36, perfetto condizioni, vendesi a L.100 000 0349-2398833 011-8871220

MACCHINA PER SCRIVERE elettrica Olivetti Tekne 4, vendo per realizzo a L.100.000. Tel serali 011-4625642

MACCHINA PER SCRIVERE Royal, ottimo stato, vendo. 0339-3867786

MACCHINA SBUCIATRICE per sella, a motore, vendo a prezzo affare. Tel serali 011-350434

MACCHINARI E ATTREZZATURE per pasta fresca, semiautomatica combinata Capitani, tortellineria, gnocchetto e parmigiana D46 della Parmigiana, banchi esposizione, vendo. 0339-9311222

MACCHINARI e gestionario per pasticceria, vendo. 011-280665

MIRLAB macchina per galvanica lab, vendo a prezzo interessante 0183-41568

MOBILE PER COMPUTER Junior fisso, sedile, finitura faggio, supporto CPU, supporto tastiera, piancia stampante [redacted] a ruote, L.300 000 011-9048081 0335-[redacted]44

MOBILI UFFICIO scale in legno adatte per impresa edili, vendesi a prezzo modico 0347-4640267

OMBRELLONE MERCATO largh mt.4x3, con piedistallo, L.100 000 Tel serali 011-8830711

PIATTI ACCIAIO inox, n.18, come nuovi, adatti macellerie, salumerie, gastronomia, vendo causa inutilizzo L.130 000 non trattabili Ida negozio 0127-622420

POLTRONE PARRUCCHIERE (n.3) dotate, molto tecnicate con pollrone basculante, vendo. Tel. dopo ore 20 011-8081879

SAUNA dimensioni cm.130x200x200, pareti vendo a prezzo di vera realizzo. 011-8081081 0348-4008263

SCAFFALI portaberne per officine meccaniche o magazzini, vendo. Tel. ufficio 011-2236804

SCRIVANIA colore caffellatte, vendesi. 011-8871756

SCRIVANIA in legno, con cassetti e ripiani, cm.130x70, vendo L.150.000. 011-8210843

SEDIE UFFICIO (n.3) con poggiamano, vendesi a L.80 000 cadauna. 011-8274630

SET UFFICIO laccato grigio, scrivania, cassetti, 1900x1000, tavolino Castilla con cassetti, 500x1000, tavolino 400x800, 5 sedie, L.850 000 non trattabili 011-8434878

TECNIGRAFI (n.2) orizzontali, cm 100x170, Alemanni (Italia), perfetti, vendesi a L.550 000 cadauno. 011-384888 0347-4188036

TECNIGRAFO ORTOGONALE cm.100x170, ottime condizioni, per artisti vari per disegnatori, vendesi 011-8251448 011-8251401

VETRINA FRIGO con motore, mt.2x1, multiuso per esposizione, cm 80x80, vendo causa cessata attività 0339-5356640

VETRINETTA plexiglass, mt.1 80x0 70, 5 piani rotanti con chiave, adatta profumeria, bijoutterie, vendesi a L.400 000 trattabili Ore pasti 011-8670867

VIDEO P. JEBLICITARIO adatto a qualsiasi attività, vendesi. 0333-4183752

87 [redacted]
offerta

ARMADIO a scomparsa, modello Sip, ottimo stato, misure mt.0x1 x0.60, acquisto in perfetto. 011-8810415

88 VARIE

APPARECCHI PESATORI portatili, automatici, dotati in schede, lettura, pesature su quadrante, dotazioni elettronicamente, vendesi. Ufficio 011-2236804

BANCO LAVORO in legno, con mobile in ferro, sottostante a cassette, mt.1 25x0.90x0.82, vendesi. Per informazioni telefonare al numero 011-3110584

BANCO PRONA aspiratori, compressore, centro fari, etc., maggiore lubrificazione Lubrexpa mt.1x1, composto di palo mobile imbullonato, vendesi 011-3487883 011-8040433

CILINDRI compressori di pressione, arte alta, per sbalaggio, tutti multipli OMCI, vendesi. Per informazioni telefonare al numero 011-8808641

CISTERNE PLASTICA a 1 000, lunghezza 1.200, lunghezza 1.60, vendesi. 011-8868124

CONTATORE GAIGNER digitale, macchina per verifica radioattività, pavimenti, vetrati, aria, piano, vendo L.240 000 0181-256974

COPPELLI nuovi, nuovi a bianco, vendesi. Per informazioni telefonare al numero 011-235116 0330-450381

ESCAMOTOR E CAMION ingrosso escamotori vendo attrezzatura per chiusure ottiche. 0330-801751 0339-5078247

GRUPPO ELETTROGENO Kawasaki GA1400A, nuovo, con garanzia originale, motore 4 tempi, benzina verde, [redacted] nuova L.2 300 000), vendo a L.1 600 000 011-9988993

IDROPULITRICE a caldo, vera occasione, vendo. 0337-888187

IDROPULITRICE sabbiatrice, con caldaia diesel, professionale, super jet, vendo a L.8milioni Tel mattino 011-8878623 - Tel. dopo ore 17 011-250735

MACCHINE PER CUCINE (n.3) industriali, di cui 1 elettrica, intervallo 30 anni, vendo a prezzo da concordare. Per informazioni telefonare al numero 0121-396572

MARTELLO DEMOLITORE nuovo, mai usato, vendesi. Per informazioni 011-8457302

MINIESCAVATORE o trattore meccanico, anche non funzionante, cercasi in acquisto. 011-9203807 0349-2427487

MINIESCAVATORE Bobcat 220X, usato poco, privato vendo. 0347-1286484

MINIPALA diesel, 4WD, benna a cucchiaione che si inversano davanti, 80 ore di lavoro, vendesi a L.20milioni. 011-8131188

MONTACARICHI sopraelevatore elettrico, marca Ottaviani, alzata mt.3 circa, vere offerte, vendo. 0123-314488

MULETTO LINDE a gasolio, ottimo stato, alzata mt.4, ruote da lunghezza, vendo. 0347-8488634

MULETTO Kawasaki, q.30, mt.3 di alzata, a gasolio, vendo. 0339-4888010

PARANCO caso elettrico, cavo acciaio, lappatrice, soffiatore e trituratore legno, vendesi. 011-8888088

PEDANE varie misure, vendesi a metri in acquisto. 0339-2619411

PIEGATRICE per scatole PVC e cellophan, vendo. Regalo materiale e scatolature. 0347-8347488

POMPA A IMMERSIONE monofase, marca Caprari, portata 1.6l', prevalenza mt.80, ottime condizioni, vendo. Tel pasti 0339-3927482

PONTE ELEVATORE 2 colonne, con motore trifase, vendo a L.2milioni. Per informazioni telefonare al numero 0337-200208

PRESSA DA BANCO t.3, come nuova, cassetta da lavoro a sbalzo, motore verticale elettrico 380V, vendo 0339-3147057

SACCHI in sale di juta, misure cm 100x70, in buono stato, vendo. 011-7718080

SEGA A NASTRO con volano in ghisa 80, vendesi a prezzo interessante 0121-340449

SEGA A NASTRO in buone condizioni, cercasi a prezzo conveniente Tel serali 0121-808101

SEGA TRONCATRICE Black & Decker BD600, 1050W, con disco Widia Bosch mod.300, pari al modello attuale KS610, vendo a L.240 000 Per informazioni telefonare al numero 011-6126644

TAVOLA tesa a croce, serratina, cm.80x40, adatta a trapano, cercasi a mano per lavoro, contrapunto gravati, con cono n.2, pari al nuovo, vendo Pasti 011-8832149

TERNA vendesi. Per informazioni telefonare al numero 011-8040028

TRANSPALLET portata q.20, vendesi a L.300.000 Per informazioni telefonare al numero 0339-4849086

UTENSILERIA mandrini porta punte, ISO 50, brasi a cambio, testine Mauser ISO 50 automatica, brasi per nuovi diametro 60, 100, 120, 180, vendesi. 011-8888010

[shopping - salute e bellezza

tuttoaffari

90 SHOPPING
offerta domanda

ABBIGLIAMENTO BAMBINA 4/5 anni, con scarpe, tutto in ottimo stato, vendesi a L.1 000 il pezzo Tel serali 011-8822174 0339-3481970

VESTITINI calzetta, scarpe, per bimbo 0/6 anni, vendo a modico prezzo. 011-4304848

[redacted]

ABBIGLIAMENTO DONNA kg 42/44, Duplex qualità, vendesi causa cambio taglia. Per informazioni telefonare al numero 011-[redacted]

ABITO DA SPOSA bianco, adatto per portatrice alta circa cm.1 57, di organza e rasa, molto bello, vendo a L.800 000 011-341841

ABITO SPETTACOLO o gara latino-americana, kg 40/42, color fucsia, 600 strass vari colori, vendo. L.220 000; altro turchese kg 38, per gara per 8, L.140 000 011 3362798

ABITO SPOSA Pronovias '91, kg 40/42, vendo L.1milione trattabile 011 2483873

ABITO SPOSA perlato, kg 44/46, valore L.3milioni, vendesi a L.1milione 0124-618130

ABITO SPOSA kg.46, in taffettà di seta, di sartoria, sobrio, completo di sottoabiti, vendo a L.800 000 011-8873868 0335-3840846

ABITO SPOSA kg 42/44, allacciato metodo 44 1 70, color avorio, manichetta stretta, gonna, velo, vendo L.500 000, scarpe mt.37 8, L.150 000 011-883397

ABITO SPOSA vendesi. Per informazioni telefonare al numero 011-8088831

CAPI ABBIGLIAMENTO maternità, kg 46, ottimo nuovi, vendo 011-4031581

COMPLETO GIACCA E DONNA classico, colore verde bottiglia, kg 46, indossato con camicetta, vendo a L.100.000 non trattabili. 0349-2251416

COMPLETO PANTALONE intarsio e cardigan, in chiffon, elegante, colore viola sfumato, non usato, kg 44/46, vendo a L.80 000 non trattabili 0349-2251416

GIACCONE come nuovo, in pelliccia di lince, con collo in lupo siberiano, kg 42, vendo a L.300 000 Per informazioni telefonare al numero 011-4625644

JEANS LEVI'S 501 con bottoni, kg 46, altezza kg 44/46, in ottimo stato e capi vari, vendo prezzo modico. 0339-5809407

JEANS LEVI'S 501 kg 27, usati 3 volte, vendo causa errata misura. Tel dalle ore 18/21 011-8846222

MANTELLO PELLICCIA lupo pedigrees, kg 46, come nuovo, vendo a prezzo di vero affare. Per informazioni telefonare al numero 0349-[redacted]

MONTONE kg 42/44, pelo lungo, lunghezza 34, ben tenuto, vendo L.100 000 trattabili, Rif. serali 011-708818

PELLICCIA PERSIANO lunga, kg 42/44, con 2 code 1 in visone e 1 in persiano, privato vende. Tel. ufficio 0335-3209156

PELLICCIA VOLPE dalla Groenlandia, nera, kg 42, vendesi a L.1.500.000 trattabili 0339-2332082

SOPRABITO RISINA kg 46, ottimo stato, gratis vendo per cambio taglia a L.200.000 011-7369147

TAILLEUR MOSCHINO kg.40/42, stato nuovo Dolce & Gabbana kg 44, tailleur La Capanna, kg 40, vendo L.100 000 cad. 0347-8070165

TAILLEUR con gonna e abito con pantalone, L.85 000; altri capi sotto a trattativa, tutti kg 44, vendo a prezzo interessante. 011-7804851

VENDO [redacted] abiti sposa [redacted] solo £ 700,000 [redacted] per abbigliamento 0121.203.277 - [redacted]

[redacted] donna, estivi e invernali, tg.48, tutto in perfetto ordine, vendesi. 011-[redacted] 0368-7447481

COMPLETO EQUITAZIONE cappello, pantaloni, tg.46, frustino, stivali neri n.37, vendesi a L.150.000. Tel. pasti 011-283119

GIACCA MOTO da donna, con protezioni gomiti e spalle, acquistata a modico prezzo. 011-6874019

Dott. Michele Giglio
Medico Chirurgo - Specialista
in odontostomatologia e protesi dentaria
Torino - Corso Francia, 177
Tel. 011.760560
Chivasso - Via Roma, 3
Tel. 011.9109982
APERTO AGOSTO
Urgenze Tel. 0348.3660399

GIUBBOTTI GABBIE (n.2) Gerlase, con protezioni, come nuovi, vendo a prezzo da concordare 0338-2476487

PIANO ma utilizzarlo, n.38, ottima da spinta a subacqueo, vendesi al miglior offerente. 0338-7726516

STIVALI AZZO cesso Shoei, pantaloni Axo, [redacted] Axo-Life, guanti [redacted] vendesi L.460.000 trattabili. Tel. serali 0349-2561080

TUTA [redacted] da moto, tg.54 [redacted], azzurra e nera, ottime condizioni, L.600.000 trattabili pantalone Belstaff, L.300.000, vendo. 011-7384623

AIRTI abbastanza nuovi, tg.34-36, vendesi. 011-8403218

ABITO SPOSO tg.48/50, come nuovo, usato solo mezza giornata, doppio petto, colore blu, molto bello, L.250.000. Tel. serali 011-8424485

GIACCHINO come nuovo, double face, [redacted] maccio a pelo primo fiore, eleganza, colore nocciola, tg.47, vendo a L.180.000. Tel. ufficio 011-7764320

[redacted] BOTTO PELLE marrone, tg.M vendesi [redacted] 120.000 trattabili. Tel. serali [redacted]

JEANS SAN DIEGO nuovissimo, mai usato, tg.38, lunghezza cm 107, a campa di elastici, vendo per inutilizzo. 011-721243

[redacted] tg.46, colore marrone, vendo a L.100.000. 0368-7172183

PANTALONI tg.50, con gilet, Gianni Versace, mai usati, vendo a prezzo [redacted] 011-356854

SMOKING doppio-petto nero, marca Van Furstenberg, tg.46/50, vestito fatizza gin fatto, vendo a L.300.000. 011-496700

VESTITO blu, nuovo, tg.50/52, vendo. 011-212266

VESTITO tg.46, chiaro, [redacted] a [redacted] 0368-7172183

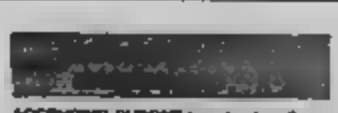

ACCENDINO DUPONT laccato, da collezione, ora a lacca nera, L.400.000; accendino Ronson, a gas, da collezione, come nuovo, L.150.000. 0349-6137323

BORSA BORBONESE vendo L.80.000, borsa piccola Prada, L.70.000; portafoglio Prada, L.90.000. 0347-8073136

BORSA SAMSONITE da donna, morbida, nera, cm.37x19x32, con tracolla e 3 tasche esterne, vendo a L.55.000; marsupio Bruiser Bag Fila, L.55.000. 03[redacted] 4600

CERCHETTI [redacted] rigidi [redacted] cromo, alta moda, pelle e tessuti preziosi, vendo a modico prezzo. 0347-2257308

MOCASSINO uomo, Timberland, n.42 (9 S), marrone scuro, suola in gomma antiscivolo, ottime condizioni, nuovo L.170.000, vendesi a L.40.000. Serali 011-3189753

MONTATURE OCCHIALI da bambino, nere con puntoni rosso, per 3/8 anni, L.40.000. Bella metallizzata con cerchietti dorati, per bambina 10 anni, L.120.000. 011-4608451

SCARPE SPOSA n.38, tacco cm 4, vendo L.40.000. 011-7098116

SCARPE per ragazzina, n.36, un paio grigio e uno chiaro/nero, vendo a L.80.000. 011-2668654

ZAINETTO TREKKING campeggio cm 38x20x50, bastoni verde e nera, nuovissimo, vendo a L.35.000; radio sveglia nuovissima, L.35.000. 0338-2414503

ZAINETTO da donna, bellissimo, colore grigio chiaro, con rifiniture in cuoio, mai usato, vendo a L.80.000. 011-702308

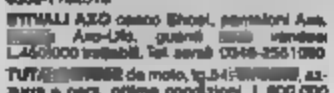

ABBIGLIAMENTO autunno-inverno, per bambino 12-18 mesi, come nuovo, giacconi, sciarpe accessori, vendo in blocco L.300.000. 0338-6663428

ABBIGLIAMENTO bambino e bambina, 2/7 anni, vendesi a modico prezzo. 011-2284771

BILANCIA PESAINFANTI Chicco, come nuova, vendo a L.40.000. 0338-3443675

BOB Primapesa bimbo, super imbottito, vendo causa doppio regalo. Tel. ore 18/21. 011-678411

CAMERETTA MARIONA completa, ottime condizioni, vendesi. 011-6686262

CARROZZELLA BIMBO Monoblor, color chiaro, completa di passeggino e accessori, vendo a L.80.000. 011-7768311

CARROZZINA MARTINELLI trasformabile in passeggino, colore blu, ottime ruote, vendo 011-3650263

CARROZZINA PEG PEREGO mod Pliamotta, tartuffo blu scuro con materassino a cucchiaia, sistema marsupio Bebe Confort sopra Panda, vasetti pochissimo, vendo L.350.000. 0338-7377468

CARROZZINA anni '80, pertinenziali, grotta, seggiolini, vendo in blocco a L.30.000. 011-[redacted]

CARROZZINA trasformabile, passeggino ed ombrello, accessori, vendesi a L.300.000. 0338-4787778

CULLA vendesi. 011[redacted]

GIRELLO PEG PEREGO Walking Play, vendo a L.30.000. Tel. dopo ore 18 011-[redacted]

LETTINI (n.2) legnoi bianchi, sponsoni, materassi ortopedici nuovi, seggiolino auto Chicco orologi fino a kg.20, parcheggio Chicco blu, vendesi a L.200.000. 011-2821637

LETTINO BIMBO acquisto a prezzo modico. 0338-3594114

LETTINO BIMBO cassetta, materasso, accessori, nuovo, vendesi a L.250.000. 0338-3496120

LETTINO CAMPEGGIO Grand Rio, con materasso ortopedico, come nuovo, vendo 011-3820015

LETTINO CHICCO bianco, con materasso, fasciatoio, armadio a cassettiera, tutto in ottimo stato, privata vende L.400.000. Tel. dopo ore 17 011-7425727

LETTINO POPPAPEDRETTI nuovo, L.300.000 trattabili. 011-4061663 0338-471957

LETTINO POPPAPEDRETTI materasso ortopedico, paracolpi, vendesi a L.300.000. 0338-4787778

LETTINO MIMI' 1 anno di vita, vendo a L.300.000 trattabili. 011-6686484

LETTINO NIDIATI Mila, linea stella, legno di faggio, reti a doghe, vendo L.200.000. 0347-4738351 011-4678122

LETTINO in buone condizioni, con materasso, cassetto sotto, sponde, trasformabile in divano, vendo a L.80.000. 011-8111238

LETTINO prima infanzia, in legno colore bianco, sponde a cassettiera porta biancheria, vendo a L.250.000. 011-4066890

PASSEGGINO CASCIATIC Peg Perego, usato 1 sola volta, tornito di pensilina e copriguanto, vendo a L.100.000. 011-733131

PASSEGGINO PER GEMELLI marrone bisogna carro in regalo o a prezzo simbolico. 011-675486

PASSEGGINO PIEGHEVOLE Perego, vendo a L.50.000. 0338-3415875

SCALDABIBERON CHICCO 2 Baby Center Chicco, vendesi. 011-3820263

SEGGIOLINO AUTO omologato per neonati, pari a nuovo, vendo a L.80.000. 0338-3443875

SEGGIOLINO AUTO 0/9 mesi, seggiolino Chicco Transit kg 9/18, con gretta, vendesi a L.180.000. 0338-4787778

TRICICLO BIMBO Jeep nuovo vendo a L.70.000. Chicco Rodeo, vendesi a L.20.000. 011-2284771

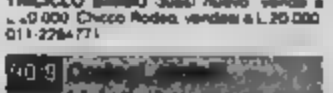

ANELLO IN PLATINO con solitario, mai adoperato, vendesi al miglior offerente. 0338-7752518

ANELLO in oro, smeraldi e brillantini, piccola cerniera, vendo a prezzo da concordare. 0338-7783808

BRONTOTERM privato vende a prezzo di realizzo. 011-3362415

BRACCIALETTI in cantonera, piccoli, color dalla squadra di calcio, vendo L.30.000. 011-7306861

BREITLING CHRONOMAT acciaio, per diritto polo squadra, vendesi a L.2.500.000. 0338-7447788

COLLIER E BRACCIALE in oro giallo, perle e rubini, peso quasi 1 etto, nuovo, mai indossato, valore L.8milioni, vendo L.2.300.000. 0333-4603870

CRONOGRAF FERRARI Formula privato cerca in acquisto. 011-6686534

CRONOGRAFI cronometri, orologi da polso, da tasca, da parete, da appoggio, private acquista ed originali. 0330-307380

CRONOGRAFO BREITLING Old Navy Timer, acciaio e oro, vendo L.3milioni; orologio da tasca, inglese, a prezzo da concordare. 0349-0881183

ORECCHINI ORO Diamanti, vendo L.380.000. 0347-8070188

ORO, ARGENTO, MONETE
privato, da privato acquista, massima valutazione, pagamento contanti. Tel. 011.711.803 - 0338.361.4600 continuate

OROLOGI Rolex, Patek Philippe, Cartier, Vacheron Constantin ed altri importanti, collezionista acquista, pagamento contanti. Serietà. 0338-2987097

OROLOGI da tasca e polso, cronografi antichi e moderni, privato acquista da privato, con pagamento in contanti. Massima serietà. 011-8713870

OROLOGI vecchi e cronografi, di qualsiasi tipo e genere, anche rotti, privato acquista con pagamento contanti. Massima serietà. 011-8400881 0338-6284024

OROLOGIO BREITLING Cronomat, cinturino acciaio, quadrante nero, risalente, scatola, garanzia, vendo a L.2.100.000. 0347-2212883

OROLOGIO GILARDINI GPW, mod militare, distribuzione unica, subacqueo 20 atmosfere, vendesi. 0338-8730344

OROLOGIO tutto in oro, modello cronografo, vendesi a L.2.700.000. 0338-6824190

PARURE ORO GIALLO girocollo e bracciale modello esclusivo formato da lamelle rigide unite fra loro, in confezione originale, vendo L.1.200.000. 0349-4018647

PENDOLO cassa in mogano, marca Brej, anni '70, pochi esemplari, vendesi per mancanza spazio. Vero affare. 011-6046528

ROLEX DAYJUST acciaio, bracciale quibla, ghiera zigrinata in oro bianco, quadrante champagne classe, movimento automatico, anno '80, L.2.700.000. 0338-6283180

ROLEX OYSTER acciaio, anno 1964, carica manuale, perfetto, rivenduto vendesi. Tel. ufficio 0338-2568100

TUDOR in acciaio, buone condizioni, vendo a prezzo da concordare. 0338-7783808

91 SALUTE, BELLEZZA
offerta domanda

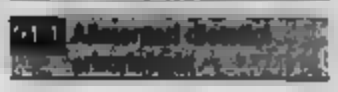

ABBONO ECONOMICI su TuttoAffari? Chiama il 011-5152

NUTRIZIONE CELLULARE superiore. Due brevetti internazionali, approvato dal Ministero della Sanità. Cura problemi estetici e salute 100% naturale. Tel. 0349-8629469

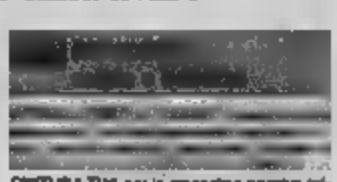

CINTURA TUR per la ginnastica passiva addominale, acquistata in farmacia, vendo per inutilizzo a L.80.000. 011-341841

ELETTROSTIMOLATORE professionale, ginnastica passiva e funzioni antalgiche, valore L.5milioni, come nuovo, privato vende a L.2.500.000 trattabili. 011-4330179 0347-4764906

ELETTROSTIMOLATORE Comtec, cercasi in acquisto. 0338-1510808

ELETTROSTIMOLATORE muscolare, anticellulite e antiscolitico, usato poco, vendo a prezzo da concordare. Tel. pomeriggio 011-8811302

EPILADY vendo a L.30.000. 0347-4745647

FILTRO SOTTO GABBIA per acqua potabile, portata fino 300/300 al minuto, lavaggio automatico, usato pochissimo, occasione vendesi a L.750.000. 0347-4242918 011-9209992

MASSAGGIATORE 4 cinghie, 2 velocità, nuovo, vendesi a L.250.000. Tel. pasti 011-772[redacted]77

MASSAGGIATORE Cally massage, anticellulite, 2 velocità, come nuovo, vendo a L.60.000. Tel. serali 011-356968

[redacted] SHIATSU mod Love Massage [redacted] con [redacted] elettronica, [redacted] automatico, localizzazione del massaggio, vendesi! Occasione! 0339-5430788

PARRUCCA CORTA capelli naturali, castano mechato, con poggi-testa, completa di valigia, vendo. Tel. pasti 011-283119

RASCIO ELETTRICO Philips, con 3 sezioni e tagliabasette, vendo L.40.000 trattabili. 0338-6573374

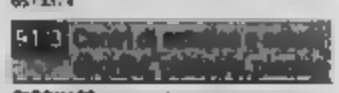

GIORNATE [redacted] cura corpo con massaggi lenghi cibo biologico. Dedicati del tempo per allontanare stress. Tel. 011.2.u.u.73 - 0347.314.6084

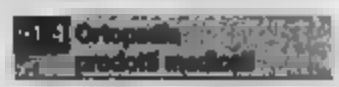

APPARECCHIO AEROSOL perfettamente funzionante e pratico, vendo a L.30.000. Tel serali 0338-2151837

BIDA A ROTELLE grigia, vendesi a L.350.000 trattabili. 011-[redacted]

PK publikompass
Per la pubblicità su
tuttoaffari
10126 TORINO Corso M. d'Azeglio 60
Tel. (011) 886 5322

tempo libero - sport - viaggi

tuttoaffari

95 TEMPO LIBERO SPORT
offerta domanda

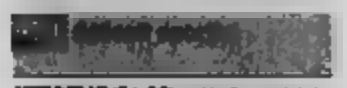

ATTREZZATURA SCI giubbotto, pantalone, tg.48/46, scarponi e sci lunghezza mt 1.85, vendesi anche separatamente. 0338-8825382

ATTREZZATURA BMX completa, tg.M, mm.8, mi bombola, vendesi a prezzo da concordare. Tel. pasti chiedere di Mauro o Christina 011-9961521

ATTREZZI BODY BUILDING vendesi in blocco a L.150.000. Affare. Tel. Pavero 0338-3300001

ATTREZZO GINNICO Gemini 2000, valore L.120.000, con imballo, privato vende a L.60.000. Tel. dopo le 18 0338-2606350

BOCCE (n.4) metalliche pesi marca 86, buone condizioni, privato vende a L.30.000. Tel. ufficio 011-4657034 - 0338-6336530

BOCCE mai usate, con pesetti, molto resistenti, vendo a prezzo modico. Tel. pasti 011-8191138

BORSA VIAGGIO Fermop MTB, nuova vendo a L.80.000. 011-9003334

BORSA completa, 2 tacche da sci/sarto, scarpe, vendesi a L.120.000. 011-3822269

CANOA COMPAGNIE professionale acquistata con pagamento in contanti. 011-6687633 0349-6761223

CICLETTE da camera, con vogatore e cardiofitness vendo a L.180.000. 011-6572082 0349-6606796

KAYAK sia per mare che per torrente, ottimo conditions, vendo a L.350.000. Tel. serali 011-9607803

MINIPALESTRA da camera, vogatore, cyclette, mini-stepper, abbassapancia, leg-extension, leg-curl, multipla e variazione pendenza, manubrio/bilancia, 3 tacche, L.3milioni. 0347-4383108

MONOPATTINO in alluminio, ottimo condizioni L.400.000, vendesi a L.300.000 nuovo. 0347-0520810

MOTOBILITTA YAMAHA Venture 488, vendo. 0338-[redacted]

MOTOBILITER Polaris 600, 3 anni di vita, come nuova, vendo a L.10milioni trattabili. 011-354337

PALESTRA DA CAMERA completa, cerco in acquisto. 011-4018083

PALESTRA multifunzione, sempre, leve, pesi, causa inutilità vendesi a L.1milione. 0124-616403

PANCA vendesi a L.200.000 e regalo serie di pesi ferrati John Vigna. 011-6686991

PARAPENDIO ITV AQERA con imbrago, gennaio '96, vendo L.900.000 o permuto con Lancia Delta. 011-6504948 0329-2123136

RACCHETTA DA TENNIS Head, modello Elitora, con custodia a tracolla, in ottimo stato, 1 anno di vita, vera affare, vendo. Tel. serali 011-7408108

[redacted] Pro Staff Classic [redacted] pari, vendo a L.250.000. [redacted] 011-[redacted]

RACCHETTA TENNIS Mayer International, permuta, custodia, vendesi a L.100.000. Tel. pasti 011-283119

RACCHETTA TENNIS cerco in regalo. 0347-0369616

RACCHETTE TENNIS (n.2) Wilson Armor 6.2, con custodia termica, vendo L.140.000 cad. o in blocco L.220.000. 0121-61029

RACCHETTE TENNIS (n.2) di ottima fattura, vendo. Regalo relative palline e astucci. Tel. pasti 011-8191138

RACCHETTE TENNIS Head Extreme Oversize 680, manico 4, perfette condizioni, vendesi a L.150.000. Disponibile anche la coppia. 011-7728673

ROLLERBLADE 10L nuovi, mai usate, n.38/39, mod Hanson, vendo L.100.000. Tel. serali 011-708018

ROLLERBLADE n.37, usati poco, vendesi a L.120.000. Regalo pantaloni da sci. 011-9640753

SACCO BOB rosso, nuovo, vendesi per inutilizzo. 0347-1751631

SCARPE DA CALCETTO Nike, nuove, n.41, vendesi. 011-[redacted]

SCARPE GINNASTICA Lev'S, n.37, [redacted] 011-[redacted]

SCARPE NIKE Air Tai Converse, [redacted] nuove, n.38, valore L.180.000, causa grande regalo vendo L.120.000. 0338-[redacted]

SCARPETTE per arrampicata, Boreal Ballet, n.38.5, One Sport, n.38, come nuove, vendo. 0124-77982

SCARPONI SCI Langa Valea Pirelli, n.42 A, vendesi a L.80.000. 011-6686204

SCI FISCHER 604 cm.195, attacchi Tyrolia 360, usati 4 volte, L.150.000. [redacted] 011-677874

SCI MAZIN, vendesi a L.80.000. 0349-8146217

DEVI STA[redacted] SUL TUO
ABBIGLIAMENTO SPORTIVO E NON
NUMERI, LOGHI, O IL TUO NOME!
[redacted]
Tel. e fax 011 247 16 52

SCI ROSSIGNOL Equipe, cm.195, attacchi Tyrolia, bastoncini, vendesi a L.150.000. Tel. dopo ore 18 011-4022752

SCI VOLKL COMPETITION cm.200, con attacchi Tyrolia 360, più scarponi Munari Pelang, 5 paia n.43, vendo a L.300.000 totali. 011-4342924

SPALLIERA PALESTRA professionale, vendo L.350.000 servizio privato L.20.000. 011-3363415

STIVALI DA EQUITAZIONE colore nero n.41, marca Aigle, utilizzati 5 volte, vendo a L.50.000. Tel. serali 011-6472972

TAPPETO GINNASTICA regolamentare, perfetto, inverno maneggi lavabile mai utilizzato, vendesi a L.600.000. 011-8424679

TAVOLA WINDSURF F2 Kanibal, 78l, telaiino a 2 pezzi, privato vende L.300.000; vela Arte mq 7.5, L.300.000; vela Da Kine mq 5.5, L.300.000. 011-6607989

TRAVE da ginnastica, regolamentare, mt 5 rivestita, imbottita regolabile in altezza, perfetta condizioni, vendo a L.800.000. 011-8424679

WINDSURF come nuovo, tavola lt 110, tutto come nuovo, con relative vele, vendesi a prezzo di vero affare. 0338-5809256

WINDSURF tavola Aero Bic mt 2.85, con vela vendo a L.700.000 trattabile; vela Bruna Wave 5.3 L.300.000 in omaggio prima tavola. Sera 011-3091077

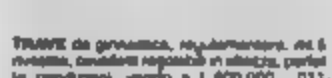

STIVALI DA PESCA nuovi, in gomma/pelle, modello Rubber Boots Pelgrim, n.41, vendo a L.50.000. Tel. serali 011-8472972

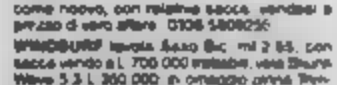

BARBECUE da campeggio, diametro cm 60 con griglia grevole regolabile in altezza, impugnatura coperchio trasformabile in tavolino 3 posti, vendesi. 011-9378344

BARBECUE su ruote charbonel a gas, con ruote lance, bombola accessori, come nuova, vendo L.200.000. Tel. pasti e serali 0124-660080

CARRELLO TENDA marca Rachel, 4 posti, vendo a L.500.000. 011-234089

CARRELLO TENDA Fermo, anno '83, usato proprietario usato 1 volta, rimessato al coperto, vendesi. 011-4704869

CARRELLO TENDA Cosmo, posti 5+1, ottimo stato, vendesi a L.1milione. 011-2284130

FRIGO TRIPADE indispensabile cucina e tutto il necessario per campeggio, vendo a prezzo affare. 0347-4651294

FRIGORIFERO TRIVALENTE 12/230V a gas, vendo a L.500.000, stesso tipo con compressore 12V, ottimo stato L.900.000. 011-9368693

TENDA A CABETTA 4 posti vendesi a L.500.000 trattabili. 011-4160608

TENDA A CABETTA 2 posti, usata 1 volta, come nuova, vendesi a L.300.000. 011-3978838

TENDA A CABETTA 3 posti, vendo L.150.000. 0347-4651294

TENDA CAMPEGGIO 3 posti, ottime condizioni, vendesi a L.150.000. 0349-8168217

TENDA CANADESE 4 posti, con [redacted], vendo a L.120.000. 011-9825986

[redacted] CANADESE 4 posti vendo a L.150.000. 011-9944024

TENDA IGLOO 3 posti, vendesi a prezzo interessante. 0347-4651294

TENDA IGLOO nuova, 3+1 posti, veranda antiscurio trasparente, doppia entrata, doppio telone alluminizzato, cerniere, piastrelle etc., L.180.000. 0338-9773411

TENDA 4 posti mai usata, colore 100% impermeabilizzata marca Carver vendo. 011-9278528 0338-1860136

TENDA da campeggio 2 camere letto, veranda come nuova, vendesi a L.500.000. 011-2430418

TERGALBO in tela impermeabile, con tetto in cartoncino, adatto camper, roulotte, furgoni, mai usato, vendo a L.600.000. 011-9354198

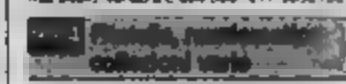

2 L. anno 1956 in alluminio, collezionista acquista lire 60.000 l'incisura. Tel. 011/982.7494 ore pasti.

ALBUMI CARTOLINE acquisto dori, mantegazza pubblicazioni, figurine, ritagli, gazzettini di città. Vecchiaia scala 1:43. 011-3179187

ALBUMI CARTOLINE dori, mandesi, sopramobili radio quadri macchine fotografiche vecchi calendari, dischi, orologi, acquisto. 0336-7115025

ALBUMI FIGURINE PANINI completi, perfetti, Spagna '82, Super Auto 74, Storia dell'Automobile 71, vendo. 0338-4391381 011-9376687

ALBUMI FIGURINE cartoons di Goldrake, Captain Harlock, Gig Robot, Mazinga, etc., tutto in acquisto. 011-2237646 0333-3730680

ALBUMI FIGURINE Panini, di Carosello, completo di 360 figurine, anno '62, vendo L.150.000. 0333-4603870

ARCHIVI prima del 1980, contenenti corrispondenza, cartelle, assicurazioni e qualsiasi tipo

Informazioni e biglietteria SOLO da

[redacted] viaggi - Via Gramsci, 2/c - 10121 TORINO
tel. 011.5178843 fax 011.5178936
e-mail:viaggi@market.it - http://www.market.it/marketviaggi

di documenti postale, acquisto in contanti. 0339-3619798

ARGENTI album figurine eggeo arazzi e vecchi dischi quadri, soprammobili, bronzi, penne, orologi, stampe, lumetti, etc., acquisto in contanti 011-9812332

BOTTIGLIE LIQUORI (n 10) da collezione anni '48, con sigilli reali, vendo 011-7795407

BOTTIGLIE SELZ in vetro, con tappo in piombo, preferibilmente congelato, [redacted] 0339-8663798

CARTE TELEFONICHE [redacted] cambio con tessere usate Tim, Wind e Omnitel Tel. 18/13 [redacted] 011-8993467

CARTOLINE D'EPOCA di Bussi d'Orta ed Alto Vel di Bussi vendo a collezionisti 011-5214829

CARTOLINE D'EPOCA anni 30, recanti serie ed immagini della piccola Casa Divina Provvidenza Cottolengo di Torino cerco Tel pasti 011-8803423

CARTOLINE V[redacted] figurine [redacted] oggetti in carta, privato [redacted] 011-867874 - 0347-8357446

CARTOLINE (n 3 000 circa) pur soggetto di mercatino vecchi, vendesi 0175-78601 011-3052707

CARTOLINE a soggetto 1950 vecchi dischi, privato acquisto con Pressenza telefoniche 011-8713870

CATALOGO FRANCOBOLLI Francia, anche non recente, privato acquisto. Tel. serali 011-8128164

COLLEZIONE UFFICIALE Pinocchio parma (etiografica e rollen) Grande Giubileo 2000, certificazione garanzia in splendido cofanetto pelle, vendo 0368 3852722 011 4346299

COSE DELLA NONNA anche acquisto ceramiche tipo cucina antichi, quadri vecchi, mobili penne stilografiche 011 31 [redacted]

FASCI LITTORI e squadre partito nazionale fascista, da tav Balilla e gerarchi dal Littorio originali prov 30 privato vendo a L 18 000 cadauno 011-[redacted]741

FIGURINE Cards Pokemon, vendesi cambio 011-9321060

FIORI E [redacted] dalla Mano, per francobolli Jersey e Guernsey, anno 1969/1981, privato vendo anche [redacted] Tel ufficio 011-500356

FOGLI MILORD [redacted] per francobolli III Israele, con appendice, anno 1964/1981, vendo anche separatamente. Tel. ufficio 011-[redacted]

FRANCOBOLLI TEMATICI su classificatore mobile italiano in Medio Lombardo e schede telefoniche usate vendesi 0123-28208

FRANCOBOLLI collezione nuovi e usati Repubblica oggetti 'III Regno, annulli Bolli, meccanografi Bollati, cedo in cambio di nuovo con arte 011-8600982

FRANCOBOLLI nuovi e usati Italia Sant'Elena, Vaticano, anni 70/80/90, in classificatori Marini vendesi per passato hobby 0338-8337368

LIBRI ARGENTO privato acquisto da privato massimo valutazione e pagamento contanti 011 711803

LIRE 50 del 1954 vendo al miglior offerente 0347-4368416

LOCANDINE (n 2) film Cavalcata del Vendetta, anni '50 inedite originali Dantzmann del Carnevale del 1919 complete di cornice, vendesi 011 7021004

MESSAGGI SMS messaggi e cataloghi messaggi più divertenti originali, preferiti, per ulteriori suggerimenti eventuali proposte interessanti Tel serali 0333-2801281

MONDIN LIQUORI collezione di circa 400 pezzi anche parecchi vendo in blocco 011-6314828

MONETA CARTAMONETA fuori corso di tutto il mondo francobolli Regno, Repubblica, Vaticano, S Marino Europa, privato acquisto contanti 011-8713870

MONETE ITALIANE del Regno Repubblica e regioni d'Italia. Lire 500, in argento, privato acquisto con massimo valutazione 011-7[redacted]

MONETE Italiane ed estere, pr. gio da privato cerco in acquisto 011-7118[redacted]

MONETE per collezionisti, L 5/10/20, vendesi 0339-3796807

OGGETTI MILITARI anche lauree, dal 1800 al 1945, elmetti, fez, berretti, uniformi, moschetti, fucili, pugnaletti, collezionista acquisti. 0124-46161

PENNA AURORA [redacted] anni 50, con pennino a stoppino in oro, perfetta, L.300 000 011-201172

[redacted] DISANNE collezionista, vendo [redacted] cad 011-[redacted]

POSTERS (n.50 circa) con soggetto, vendo separatamente o in blocco. 011-7[redacted]

PRESEPE da collezione in gesso dipinto, diversi personaggi interamente realizzato a mano 37 statue alte circa cm 30, vendo a L 550 000 0339 2467829

PRESEPE grande natività, 5 metri lunghezza statue caratteristiche alte cm 50, vendo L 800 000 0339-2467829

PROFUMI MONDIN vendo a modico prezzo o scambio Chardonne di Emanuela 0347-0968011

PUBBLICAZIONI 5 Posta buone condizioni del 1964 vendesi L 15 000 cad. a in blocco Tel serali 0125-637301

PUNTI PERREGO (n 10) Regalgiovani 2000 scambio con schede telefoniche 011-338044

PUNTI [redacted] MARCHE anni [redacted] tessere nr 8/10 11/13, stampa con nr 1/2/3/4/5 011-720030

PUNTI LINDER 2000 cambio con raccolta Grandi Marche e punti Esso 011-7[redacted]

PUNTI RACCOLTA Grandi Marche, tessere nr 1/3/5, cambio. Offro punti altre raccolte e schede telefoniche. 0349-0925483

PUNTI SPIGA D'ORO ed Esso pensati in cambio di altri punti [redacted] 3237805

RADIO NORDMENDE Phonograph da collezione, misura mm 630x410x300, grandezza valigetta vendesi 0328-8720344

REGALATI UN BORSINO lettere dalla Stampa cerco a scambio. 011 7[redacted]

SCHEDE TELEFONICHE tessere lirature cambio o acquisto. Tel pasti 0347 0529510

SMAROVIBU moda creatura fantasiche, ricerca cuoio femmin, vendo 011-[redacted]

UNIFORMI MILITARI vendesi a Reggio Emilia, berretti, fez, elmi, uniformi, cintoni, bag, medaglie, fustine, coppetti ecc. cerco 011 [redacted]

ARMELIAD cavalcare mm 80 CF, vendo come nuovo a L 2milioni Tel ore 21 011-700833

ATTREZZATURA completa per camera oscura ingranditore Lupo m-66, stilos Bellingrator Compatrol C 2 3, stilos Bell, temporizzatore, termometro, vendo 0339-2687798

BOLEX H16 Paillard Rolleder per dissolvenze effetti Bestar mm 10 25-75 Paillard mm 17 (9 film base pellic, impugnatura pistola Molaroca Compendium Bolex, vendo 011-3463046

CINEPRESA CANON KL8 sonoro, nuova, anno 79 sovrapposizioni, mm 8, vendo a L 800 000 0347-7348871

CUSTODIE IN PELLE per apparecchio Leicamatic e per varie mm 31 Leica vendo 011-4367721

FOTOCAMERA professionale MPP 6x12, perfetta, 2 obiettivi, chassis e granuli, vendesi a L 1 900 000. Tel serali 011-7[redacted]

INGRANDITORE DURST cm 13x18, bianco e nero, dimensioni bisognoso [redacted] vendesi Tel serali 011-7[redacted]

MACCHINA FOTOGRAFICA Canon A1, flash A1, Winder soffietto macro, soffietto per duplicare diapo, tubo [redacted] L.800 000 trattabili Cercasi per interessato. 0339-2177783 011-8185249

MACCHINA FOTOGRAFICA Minolta 500 SI, obiettivi 28-70 f 3.8, diafragma 77, [redacted] APO, borsa, accessori, pellicole, vendo Tel. dopo le 17 0339-3004742

MACCHINA FOTOGRAFICA Zenza Bronica ETR, flash Metz 45 CT1, vendo a modico prezzo [redacted] Tel dopo ore 20 011-713468

MACCHINE FOTOGRAFICHE d'epoca, di qualsiasi modello e tipo, privato acquista. 0339-2739071

MAMIYA ZE-II quarta, ottica 24-36, esposimetro automatico, con Mamiya mm 80/2, L.180 [redacted], obiettivi Mamiya mm 80/2, ottica ZE, L.70.000 011-3241807

NIKON F3 HP SO1.4 Nikkor, Micro Nikkor 55/2.8, motore MD4, dorso data MF14, flash SB12, garanzia, imballi, pari al nuovo, L.3.800.000 trattabili. 011-8338109

NIKONOS 2 completa di custodia, flash regolabile [redacted] vendo a L [redacted] 0339-8608343

PROIETTORE a cinepresa super8, sistema [redacted] cedo a persona interessata. 011-[redacted]

ROLLEIFLEX HASSELBLAD macchina fotografica accessori a ricambi, acquisto 011-[redacted]

SMALTATRICE FOTOGRAFICA doppia, gradissima ottime condizioni, vendesi a L.180 000 Tel serali 0347-2201380

TELECAMERA CANON H L 30 pannaro, prodotto vendo al dettaglio con tutti gli accessori e custodie originali nuove, ancora imballate, vendo 011 [redacted]

TELECAMERA HITACHI VH-600, completa di tutti gli accessori, vendesi a L.800 000 0339-8267139

TELECAMERA [redacted] MS [redacted] pochissimo, sistema di [redacted] vendesi a L.800.000 Tel serali 011 2237154

VIDEO SMS anche solo riproduttore, purchè funzionante, cambio in acquisto a prezzo adeguato. 0333-3813158

VIDEOCAMERA Panasonic VX33 250X digital ZOOM 2.5LCD-0.4LUX, vendesi per causa inutilizzo a L.1milione 011-4346875 0347-8487771

VIDEORIPRODUTTORE infrarossi, monocanale ingrandimenti, pari al [redacted] vendo L.480 000 011-3871183

[redacted]

BASEBOLE bambolotti vendesi Furga, anni settanta 1970 cerco in acquisto. Tel pasti 011-367157

BIBELLI DI LEGNO marionette, teatrini, cavalli a dondolo e giocattoli artigianali 1800, cerco in acquisto. Tel pasti 011-367157

CALCIOBALILLA come nuovo, vendesi a L.800 000 Tel pasti 011-8088082

CAVALLETTO pieghevole, professionale, lunghezza 80, max altezza, valore L.340 000, privato vendo L.180 000 Rif. pentatlonica. Ore 21 0347-6468017

GIOCATTOLI CARONNI anni '70, trenino Marklin prova 900 giocattoli di tutto primo 900, privato cerca. 011-5082197

GIOCATTOLI DI LATTA vecchi, modelli di auto in metallo e plastica, robot vecchi di latta, [redacted] acquisto 0349-6441280

GIOCO DI SCATOLA Trivial Pursuit, nuovo, vendo a prezzo da concordare 011-8000883

LOCOMOTORE LIMA I 87 serie 470 SNCF completa di vagoni passeggeri, del 1974 funzionante nuovo, vendo a L.600 000 0347-8008861

LOCOMOTORI LIMA Rivarossi, Pesce, carrelli merci, binari, scambi, alberi, vendesi [redacted] 000 000 013-708837

MODELLI AUTO [redacted] vendesi Tel dopo ore 20 0339-8775118

MODELLINO A SCOPPIO HPI Racing, 4WD, nuova condizione, vendo a L.800 000 trattabile Tel ufficio 0141-[redacted]

OBIETTIVO TAMRON mm.35/40, ottima lente per Nikon autofocus, L.350.000. 011-[redacted]

PENNELLINI FERROVIARI (n.2) Feller 6 fili, nuovi, in scatola di montaggio, vendesi Tel pasti 011-388120

POKER AUTO scatole di montaggio, anche HB acquisto 011-[redacted]

PREMIERE artigianali, completo, mt 1x70, vendesi a L 180 000 0347-[redacted]

ROBOT vecchi di latta, giocattoli vecchi, macchine auto di tutti i tipi e soldatini, acquisto. 0349-5302930

ROTAIE a scambio, deviatori, per binario HO Marklin, vendo Tel ufficio 011-500356

SOLDATINI in plastica Atlantic, Airfix, Esci, Revell, accessori, mezzi militari, anche grande quantità acquisto Tel dopo 20 30 0338-4381281 011 [redacted]

TRASFORMATORI MARKLIN vendesi. Tel pasti 011-388120

TRENINI ELETTRICI 160/80/70/60, Marklin, Rivarossi, vagoni, macchina pesta 1 43, di metallo, anni 50/60/70/80, collezionista acquista 011-8041601

VELIERI De Agostini dal n 10 al n 31, vendo 011-4060144

[redacted]

45 GIRI G Pinney "Uomo non sei" e 45 giri Ibra "Perchè donna" acquisto. 011-[redacted]

45 GIRI anni 50/60 cerco in acquisto. 011-9673439

AMPLIFICATORE TECHNICS classe AA, sintonizzatore Technics, con RDS, per hi-fi da casa, casse da pavimento, vendo 0338-1382400

CARICABATTERIA per apparato radiomobile marca Tamu, per FT23R, vendesi a L 130 000 011-3434448

CD ORIGINALI (n 7) funzionanti, vendo a L 460 000 0339-3472230

CD 130 canali, per ambiente da letto, con accessori vendesi a L 200 000 non trattabili 0339-8062636

CD LP 33/45 giri, acquisto anche in grandi quantità Massima valutazione 0338-461428

CD originali Top 20 Compilation, L 12 000, CD Mad Attack Compilation, L 12 000, Hot Summer volume 2 L 26 500, vendesi 0338-9673374

CUFFIA STEREO Sony MDR-V700 DJ, monitor acquistate da poco, come nuove, vendo a L.270 000 011-2281830

CUFFIA per stereo Sennheiser HD600, acquistate da poco, pari al nuovo, vendo a L 160 000 011-2281830

DISCHI 45 GIRI vendo L.3 000 cad., LP da L 10 000 usate Pulsta leggere, italiane e stranere. L 4 000 011-8211467 0333-2337377

DISCHI 33 giri Vinile CD vario genere musica prevalentemente, vendo o scambio con film e CD qualsiasi genere 011 2[redacted]

DISCHI 33/44 giri, anni 50/60/70, colma stato collezionista acquisto anche prezzo quantità, alto valutazione 011-8[redacted]415

DISCHI Carla Bruni, Kelly Claudio Villa e anni 30/50, acquisto o cerco cambio con amatori pari scambio 0347-4153802

DISCHI da discoteca, vendesi a L.3 000 cadauno Tel serali 011-[redacted]7048

DISCHI musica classica, 45 giri, vendesi 011-4[redacted]644

DOMMIZZATORE vendesi 011-8771784

FLASH ELETTRONICO Turnax, 2 distrutti automatici doppio flash perfettamente funzionante vendo a L 80 000 011-[redacted]

GRADINCHI ARMA vendo a L 250 000 0339-8771047

GRADINCHI PIONEER PL-200, come nuovo, con lampa, vendo 011-8012383 0347-[redacted]

GRADINCHI 1960, modellato su piedini, modello Hondmonde Canuto, con nuble a valvola varia lequanze vendo 011-8687171

IMPIANTO HI-FI modello lineale, con equalizzatore più giradischi, vendesi a L 100 000 011-7723833

IMPIANTO STEREO dolby prologic, vendo 0338-3449728

PIONEER KRA 270 magnetofono hi-fi compatto, amplificatore sintonizzatore registratore doppia cassetta lettore CD telecomandato, nuovo imballato, vendo 011-4030840

RADIOTV GRUNDIGGA qualsiasi modello acquisto 011-[redacted]

RADIORICEVITRATORE ARMA 2 [redacted] 000 000. 011-[redacted]

STEREO SHARP [redacted] completo di grafici, circa 20 anni di [redacted] funzionante, vendo a L 40 000 Tel. ufficio 011-2163804

STEREO con mobile girlandachi, 2 altoparlanti, vendo L.100.000 0339-8268877

SUB WOOFER 150W vendesi a L.100 000 0339-3844808

VIDEORIPRODUTTORE Philips, 3 [redacted], telecomandato, vendesi a L.180 [redacted] 011-[redacted]

[redacted] 8x12 Philips, funzionante, vendo a L.120 000 011[redacted]

WALKMAN con quadrello digitale nuovo, con garanzia vendesi a L 25 000 011-8004429

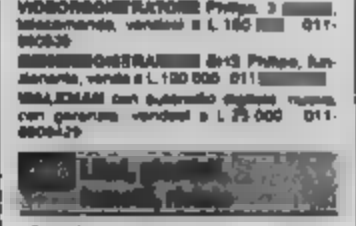

ATLANTE Neuska Africa carte Club Touring, Marchetto, Oggi, Gente CN, vendesi a L 300/500/1000 Tel pasti 011-3197793

BOLLETTINI LEX rassegna completa, rappresentanza italiana della Commissione Ufficiale, in [redacted] UTET, vendo L.60.000 Tel. [redacted]

[redacted] TICI originali, puori la [redacted] vendo o cambio. 011-[redacted]

CORSO DI INGLESE [redacted] cedi in acquisto. Max serietà 011-[redacted]

DIZIONARI GARZANTI (n 6) medicina, filosofia, nuovi, ancora sigillati, L.25 000 cad. o in blocco a L.120.000. Tel. serali 011-4539646

DYLAN DOG BOOK collezione completa dal n.1 al n.80, più n.14 Superbook, vendo in blocco Tel pasti 011-4331339

EDIZIONI BANCARIE S Paolo, nuovi, (15 volumi) dal '73 al '88, più 7 titoli "Il disegno e Civiltà degli Egizi, vendo a prezzo da concordare. 011-8338108

[redacted] grandi volumi, mai usata, vendo a L.800.000. 011-832616

ENCICLOPEDIA TRECCANI ed.1949, volume 39, L.800.000 e circa 1500 fibri di argomenti vari vendo. 0333-2067186

ENCICLOPEDIA Amici Computer, con 8 videocassette, ancora sigillate, vendo L 60.000 non trattabile 0338-5289042

ENCICLOPEDIA Adamus Junior, 17 volumi più informatica, inglese e francese con audiocassette, L 200 000 Tel serali 011-8861210

ENCICLOPEDIA I Quindici, libri del corpo e del pianeta, 15 volumi, edizioni aggiornate, vendo L 200 000 Tel. serali 011-8861210

ENCICLOPEDIA magia e cucito, 10 volumi, vendo L 150.000. [redacted]

ENCICLOPEDIE "I quattro mondiali" "Tiziano e cucito" "Medicina" intero stato, vendo a modico prezzo Tel serali 011-8867242

FUMETTI B. ALMA Pegasus, Alfi & Eros, Conan, Conan e Kazar, Cap America, Subterranean, Shen Chi, Uomo Ragno, X Men, Topolino, Tex ed altri, vendo. 0425-467011

FUMETTI A.Figurine, libri infanzia anteceden 1930 acquisto Satana, Kriminal, Ken Parker, Jo Jo, Dragon Ball, La scomparsa, Quaderni del fumetto, vendo 0425-467011

FUMETTI di qualsiasi genere, intere collezioni, acquisto. 0347-6867988

FUMETTI di varia tipo, privato vendo, scaglia. Annuncio sempre valido. 011-3237848 0333-3736880

GLI ANIMALI e la loro vita, 11 volumi, Grande enciclopedia Fiori, piante, giardinaggio, L.200.000 vendo causa trasloco. Tel. serali 0121-830048

GRANDE ENCICLOPEDIA della Montagna, De Agostini, completa di 120 fascicoli, perfetta, vendo a prezzo da trattare. 011-338044

GUERRA DEL PUNER enciclopedia completa con 2 volumi, 70 [redacted] Enorme [redacted] 011-4363108

HARMONY (n 20) vendesi a L 500 cadauno, libri di lisa, vendesi a L.1 000 011-2384771

IL [redacted] FOTOGRAFICO collezione riviste fotografiche dagli anni '30 agli anni '50, parte in rilegatura d'epoca, vendo lire 1.380.000. Tel. serali 011-744917

IO DONNA enciclopedia nuova, 6 volumi, L.500.000 trat. 011-6051653 0338-471867

LIBRI [redacted] fiabe narrative per l'infanzia fine 1940, tipo "La Scala d'oro", calendari, 1800/1940, privato acquista. 011-612364

LIBRI INFANZIA album figurine Topolino 1/2000 Alto d'Oro, Asso di Picche Agente Segreto K8 Pippo Bill L Avventuriero, L'uomo d'acciaio e altri, vendo 0338-3644860

LIBRI Quaderni di Cultura Alpina, riviste Alp [redacted] Casa, Terra [redacted] condo Natura Erba, National Geographic, Biographiques, cerco. 011-613084 0347-8254408

LIBRI di musica sulla Via Di Claudio [redacted] olivi di Sanremo, vendesi. 011-4348181

LIBRO DI ALBATTAGLIA [redacted] cerco 011-3497018

NATHAN NEVER collezione completa dal n.1 al n.[redacted]08, con altri speciali, almanacchi, albi giganti, vendo in blocco Tel pasti 011-4331330

NICK RAIDER dal n 95 al n 145, come nuovi, vendo in blocco a L.100 000. 011-646437

[redacted] FORMULE serie completa anni '73/74, dal 1980 al 1987 e vari anni '70. Auto, riviste mensile, 1988 al [redacted] 0338-2228836

QUATTRORUOTE ultimo 30 annate, privato vendo. Tel. pasti 011-730844

RIVISTA TASCABILE di antiquariato, dalla edizione Corrado Tedeschi di Firenze, anno 73, acquisto 0333-3621880

RIVISTE ILLUSTRATE 1800/1940, fumetti e locandine 1930/40, Gordon 1936/46 e Tex Willer, carta marrone, calendari Pirelli, privato [redacted] 0330-472077

RIVISTE Auto Italiana dal 1963 al 1969, Autosprint dal 1966 al 1969, Ruoti Classiche dal n 1 al n 130, vendo anche [redacted] Pian 011-867087

RIVISTE complete, Bollettino Tributario 1992/99, Esperto Risponde 1997/99, Guida [redacted] 1998/99, Bollettino Lavoro [redacted] vendesi 0347-0741615

RIVISTE più calendari Playboy-Mon-Playboy e altri, vendo solo in blocco 011-8687171

ROMANZI URANIA i primi 100 numeri, cerco. [redacted]

SAN I BELLI Settimana Enigmistica, Mondo, Panorama, TV Sorrisi, Famiglia Cristiana, Il [redacted] Cane vendo a L 100/200/500 cad Ore pasti 011-3187710

STORIA DEL PIEMONTE 2 volumi, edizione Casanova 1981 L 400 000 011-824603

TOPOLINO e numeri Disney in genere, di qualsiasi periodo purchè in ottimo stato di conservazione acquisto Bersi 0121 72717

TEX "Pionteggio", vendo a L 200 000, Dante Tex L 100 000, Zagor cartonato, L 230 000 011-424830

TOPOLINO e Cartoni dei Piccoli, alla e giornalino Lisa topolino dal 1930 al 1980, manuali Il Touring 1884-1920 privato acquista 011-612364

[redacted] volume n 1/17, nuovi, L.130 000, volume prima pagina de La Stampa, 1967/1981, nuovo, L 70 [redacted] 0338-8123686

UOMO RAGNO edizioni Star Comics, Marvel, [redacted] completa dal n 1 al n 237, vendo [redacted] Tel. pasti 011-4331330

ZAGOR originali, volto 6 n 88, cambio in acquisto a L.100 000 trattativa. 0339-[redacted]

AMPLIFICATORE CHITARRA Sarnik, 22 Watt, vendo a L.150 000 0338-3448728

[illegible] marca FBT, modello 1008, con mixer in testata, 16 canali di entrata 4+8, regolabile sing[illegible] canale, + uscita cassa dir. L.1 milione [illegible] 7380806 0338-8532487

AMPLIFICATORE per basso, 100W vendesi a L.350 000, amplificatore per chitarra 100W, L.350.000 basso elettrico pur' amati, L.450.000 0348-6441293

AMPLIFICATORI per basso e chitarra, 100W, vendo a L.450 000 0348-5302930

BASSO ELETTRICO pur' amplificatore, vendo a L.450 000 chitarra elettrica, amplificatore a L.450 000 0348-5302930

CHITARRA CLASSICA Sakurai n.18 del 1981 vendo a L.2 500 000, Tel. ufficio 011-5647125 - serali 011-8225464

CHITARRA ELETTRICA pur amplificatore, vendesi a L.350 000 0348-6441293

CHITARRA JEZZ elettrica, vendo L.300 000. 011-9679581

CHITARRA SEVILLA modello CH2, nuova, con custodia e borsa, vendo 0338-3882722 011-4348280

CHITARRA YAMAHA acustica 12 corde, ottime condizioni, L.300 000 0349-4745882

FISARMONICA 120 bassi, Paolo Soprani, 4/5, pari al nuovo, vendo a prezzo trattabile. Accetto permuta 011-703454

MIXER PROMIC professionale, con equalizzatore 8 bande, adatto anche per hi-fi da casa, vendo 0338-1369408

PIANOFORTE TEDESCO Beethoven Berlin, vendesi a L.2milioni. 011-7492585

PIANOFORTE VERTICALE [illegible], vendo. 011-9403219

PIANOFORTE VERTICALE Indesco Bach, completamente restaurato, mogano nuovo, L.5milioni trattabili. Se interessati 011-3588344

PIANOFORTE verticale Bettner, modello in Chippendale, curve nuovo, vendesi a L.4milioni trattabili 0338-[illegible]7727

PIANOFORTE verticale tedesco, antico, rifinitura di pregio, strutto L.6milioni, vendo a L.2milioni. 0125-424[illegible]

TASTIERA GEM WS2 con dischetti, vendo a L.850 000 batteria con pads Pearly, L.950 000, chitarra elettrica, L.350 000 011-9211487 0330-2337377

TASTIERA VCS pur' tastiera VK2, fisarmonica 120 bassi, pianoforte verticale, vendesi 0347-5148977

TROMBA HOLTON nuovissima, vendo L.600 000 011-7391844

VIOLINI VIOLE e violoncelli, privato acquista con pagamento in contanti. Anche da restaurare 0347-6283132

YAMAHA G200 chitarra classica, con custodia rigida, corde nylon, suono caldissimo, vendo 011-9048081 0338-8822844

VIDEOCASSETTE per soli adulti vendo a scambio [illegible] 011-6180790 0347-6482882

VIDEOCASSETTE per adulti, privato vende a partire da L.15 000 e permuta con conguaglio da concordare 011 288875 0349-5736817

97 CIRCOLI ASSOCIAZIONI, CLUBS

IL SINGLE CLUB VALSUSA a persone sole per scopi o conoscenza organizza attività ricreative, culturali e turistiche facoltativi gratuite 0360-548597

98 VARIE

BIRIONE del [illegible] camerascopiato L.95 000 a persona, pensione completa, spiaggia, cadesi caparra a L.500 000. 0347-8748018 0347-8603656

SETTIMANA IN AGRITURISMO per 4 persone, località a scelta, escluso agosto e viaggio, offro per motivi personali a L.500 000 0338-8284413

[comunicazioni personali

tuttoaffari

100 ASTROLOGIA CARTOCHIROMANZIA

MIGLIORA il destino e la tua salute! Cartomanzia, iridologia, talismani, oracoli, sfiori, amori, lavoro, gioi, offerte libere Tel. 0347.780 3627.

101 COMPAGNI DI VIAGGIO

LAGO GARDA e Vittoriale D'Annunzio, periodo famigliare, per organizzare insieme gite speciali nei luoghi di personaggi uniti con vecchi e nuovi amici. Sera 0333-2801251

MARENGHI(T) pallavolo vacanze di 2 settimane in settembre all'estero, serio, libero, interessante, cerca amica libera, estroversa, anche straniera. 011-3292381

TENERIFE SUD 42anni, single, non comune, offre settimana dopo 15 agosto a ragazza piacevole. Mail Boxes ETC141 Via Madama Cristina 31/C 10125 Torino

VAL DI SUSA periodo primavera-estate, cerco compagna di viaggi per escursioni, a contatto con la natura. No uomini 0349-5818788

VAL DI SUSA ragazzo simpatico 36anni, serio ed affidabile, cerca compagna per escursioni e piedi e/o in MTB. Lasciare messaggio sulla tel 0347-1006149

102 MATRIMONIALI AGENZIE MATRIMONIALI

2000

PROMOZIONE ESTATE 2000

(VALIDA FINO AL 30 SETTEMBRE)

Iscrizione gratuita

per le signorine con max 35 anni

Per gli uomini sconto del 20%

sull'iscrizione annuale.

AGENZIA MATRIMONIALE AUTORIZZATA VIA CERNAIA 14 TO

TWIN CLUB 011.562.08.50

I PAROLA, AMORE: indicami insieme per serenità di bel laureato 45anni, calibe, adorante futuro con anziana, equilibrata. 011-3475315

38ENNE nubile, davvero graziosa e dolce, brillante sempre, conoscerebbe ragazzo meno 31anni, che sappia [illegible] amore e tenerezza per tutta la vita. Tel 011 430 0181

27ENNE buona presenza, amante gite e viaggi, conoscerebbe ragazza pari requisiti, per amicizia ed eventuale futuro insieme 0347-4237520

28ENNE RAGAZZO diplomato, molto timido, cerca ragazza seria, semplice, carina, per felice futuro o matrimonio C.I.363882/48 F.P. C.so Matteotti 10020 Chieri (TO)

30ENNE SEPARATO con bambo piccolo, conoscerebbe ragazza scopo amicizia ed eventuale convivenza 0338-4848208

30ENNE bella presenza, simpatico, [illegible] bella carattere, 1.78, capelli e occhi castani scuri, impiegato, cerca signorina per amicizia ed unione. Bruno 0339-3461988

33ENNE calbo, sensibile, cerca ragazza nubile, massimo 32anni, snella, buona dentro, dolce, semplice, per amicizia, scopo matrimonio o convivenza. 0333-2763889

33ENNE
nubile bionda occhi nocciola tenda seria famiglia e bambini cerca compagno minimo 38anni scopo convivenza o matrimonio. Tel. 011.890.115

33ENNE
nubile bionda occhi azzurri molto solo e carina, dolcissima cerca compagno minimo 37anni scopo convivenza o matrimonio. Tel 0349-588 1480

33ENNE bella presenza, colto, nonostante deluso amore affettivo e lavoro precario, cerca ragazza meno 27anni alla pari per amore e futuro. 0338-1028136

36ENNE
bruna occhi neri fisico mediterraneo dolce lunghissimo cerca compagno fino alla 38anni scopo convivenza o matrimonio. Tel 0330 179 3138

36ENNE
Infermiera bruna occhi neri simpatica e solitaria cerca compagno minimo 38anni pari lavoro scopo convivenza o matrimonio. Tel. 011.813 1315

36ENNE ATTRAENTE conoscerebbe ragazza 27/35anni, per amicizia ed eventuale con[illegible] Tel. serali [illegible] 0347-[illegible]

36ENNE bello e affascinante, di classe, cerca donna max 40anni, pari requisiti, per relazione, convivenza, matrimonio C.I.AA439478 F.P. 10025 Pino (TO)

36ENNE impiegato, celibe, presenza, 1.90, residente in Novara, cerca ragazza carina, per amicizia ed eventuale matrimonio C.I.AB407838 F.P. 20100 Cordusio (MI)

36ENNE
separato bruni occhi verdi impiegato statale molto solo e affettuoso cerca compagna bella scopo convivenza o matrimonio. Tel. 011.813 1284

36ENNE celibe, dolce, sensibile, interessato al matrimonio, cerca ragazza dolce, brava, seria. Telefono e foto P.A. TO3876219J F.P.V.Allori 10121 Torino

36ENNE
divorziato biondo occhi verdi romantico affettuoso attraente cerca compagna serio e leale scopo convivenza o matrimonio. Tel. 011 593 267

36ENNE torinese bella presenza, sensibile, romantico cerca ragazza pari requisiti per rapporto serio e sincero, eventuale futuro 0349-6089005

36ENNE DIRIGENTE brizzarda, separato 6 anni longilineo cerca donna intraprendente, carina, per futuro di sogno P.A. TO3874289D F.P.V.Allori 10121 Torino

36ENNE SEPARATO serio, onesto, cerca compagna carina, per eventuale futuro insieme. C.I.AC1492018 F.P.V.Allori 10121 Torino

36ENNE bella, cerca scopo matrimonio, uomo pari requisiti. Serietà. P.A. TO34[illegible] F.P.V.Allori 10121 Torino

40ENNE bellissima presenza, [illegible] mt.1.82, kg.77, sbloccato, ottima famiglia, serio, apprezzerebbe max 35enne bella, dolce, comprensiva. 0339-4263939

40ENNE cerca giovane ragazza per convivenza o matrimonio, sono celibe 011-9278030

Massimo 36enne ragioniere grintoso e simpatico, gioca a tennis e ama lo sci. Desidererebbe [illegible] re una ragazza, anche con figli, per instaurare una seria relazione. Telefono 011 3049110

[illegible] Marco ha 36 anni, sono responsabile [illegible] un'azienda e amo viaggiare. Il mio [illegible] è incontrare una ragazza semplice e determinata per condividere la vita. Tel. 011 [illegible]07

Paola è una ragazza di 30 anni [illegible] un carattere molto dolce e [illegible] bambini. Ha un unico desiderio quello di conoscere un futuro con un ragazzo che come lei crede [illegible] nei valori profondi [illegible] vita. Telefono 011 [illegible]

[illegible] affascinante 36enne, capelli biondo rame e occhi chiari. E' [illegible] libera professionista, [illegible] un uomo colto e raffinato, per intraprendere una [illegible] d'amore. Tel 011.3045007

40ENNE maturo, serio, intelligente, cerca donna con carattere affettuoso e dolce, pari requisiti, 40/55anni, per eventuale futuro 0330-831332

44ENNE scapolo, lavorativo, laureato, gradevole, dotato umano e morale, completamente libero, affettuoso, per duraturo rapporto. E-Mail: mechi@libero.it - 0338-4308543

44ENNE
vedovo indipendente stanco della solitudine molto solo e carino cerca compagno simpatico famiglia scopo convivenza o matrimonio. Tel. 011 540 636

46ENNE buona presenza, ottimo lavoro, vorrebbe conoscere con ragazza, scopo amicizia, eventuale matrimonio. P.A. 138709 F.P. corso Torino 10024 Moncalieri (TO)

46ENNE calbo, dolce, sensibile e preciso, gradevole, conoscerebbe donna per amicizia ed eventuale sviluppo futuro C.I.AD6280471 F.P. 10015 Ivrea (TO)

46ENNE romantico, affettuoso, serio, bella presenza, gradevole, alto, magro, cerca donna sensibile, attraente per amicizia ed unione. 011-8471834

46ENNE separato, accuratezza dell'uomo, alto, sensibile, serio, conoscerebbe ragazza massimo 36anni solo se attraente scopo matrimonio 0348-7481321

46ENNE BRILLANTE profondo, amante canto, gradevole aspetto, cerca la 30/40enne veramente carina, per rapporto serio con possibile futuro 0338-8133808

46ENNE divorziato, no figli cerca max 40anni, laureata, divorziata e senza figli, amicizia e futuro. C.I.AC8375512 F.P. V.Allori 10121 Torino

46ENNE simpatico, snello, solitario, piacevole, cerca signorina anche straniera, per rapporto affettivo ed unione C.I.AC9127741 F.P. V.Allori 10121 Torino

[illegible] separato cerca compagna per futuro insieme. Se sei libera, telefona ore serali 011-641753 0339-4968618

50ENNE DIVORZIATO impiego sicuro, cerca signora simpatica, gentile, sentimentale, per amicizia e futuro C.I.AD6178486 F.P. V.Allori 10121 Torino

50ENNE DIVORZIATO presenza, piacevole, cerca signora/ina intelligente, sensibile, max 45enne, per matrimonio C.I.AA7108537 F.P. V.Allori 10121 Torino

50ENNE LIBERO dinamico, piacevole, cerca ragazza/donna 30/45enne, intelligente, anche straniera, per costruire felice futuro, convivenza, matrimonio 011-3292381

50ENNE TORINESE conoscerebbe donna max 45enne, semplice, sincera, per amicizia ed eventuale futuro 0338-5443668

50ENNE bella presenza, industriale, cerca compagna per matrimonio. P.A. TO2968300F F.P. 10086 Rivoli (TO)

50ENNE giovanile presenza, sportivo, affettuoso, cerca signora max 45enne, bella, sensibile, per futuro Passaporto8885437 F.P. V.Allori 10121 Torino

50ENNE piena presenza, sportivo, solare, affettuoso, posizionato, cerca signora max 45enne per unione 0348-2307238

53ENNE VEDOVO cerca donna per rifarsi una vita. 011-850535

53ENNE alto 1.68, piacevole, sola personale, conoscerebbe, ancora litigiosa, uomo con intenzioni serie, affidabile per futuro insieme C.I.AD1887211 10098 Leumann (TO)

54ENNE OPERAIO pensionato, piemontese, solo, cerca signora semplice, senza figli, per amicizia ed eventuale convivenza C.I.AA5461483 F.P. 10039 Trofarello (TO)

57ENNE VEDOVO giovanile, sensibile, colto, pensionato, no figli cerca compagna pari requisiti matrimonio o stabile unione C.I.AD6712490 F.P. V.Allori 10121 Torino

58ENNE bella presenza giovanile, mt.1.70 kg.78, snello, cerca signora o coscienza, per vera amicizia, eventuale convivenza C.I.AD6787847 F.P. 10025 Pino (TO)

59ENNE VEDOVO giovanile cerca una compagna, un amico, una moglie carina, semplice e sincera. No cellulari. LPF4872298 F.P. C.Matteotti 10020 Chieri

60ENNE calbo impiegato, piemontese, cerca scopo matrimonio signorina nubile o vedova, massimo 57anni C.I.AD6186619 F.P. V.Allori 10121 Torino

60ENNE cerca vedova o signorina semplice e affettuosa per amicizia e felice futuro. No cellulari P.A. 32537164 F.P. C.Matteotti 10020 Chieri (TO)

60ENNE giovanile, longilineo, stanco capelli vedovo conoscerebbe signora 60/70anni, gradevole snella, per eventuale futuro. Bello tel. P.A. 637106 F.P. V.Allori 10121 Torino

70ENNE PENSIONATO solo, con villetta in zona Mirafiori conoscerebbe signora serena, scopo amicizia ed eventuale convivenza 0347-6367631

70ENNE TORINESE vedovo, brillante, amante viaggi, cerca signora libera, giovanile, per futuro C.I.3238271 F.P. V.Allori 10121 Torino

ADORO BALLARE leggere, viaggiare, cerco una donna semplice carina, per futuro insieme. Ho 40 anni, ben spesso C.I.AB6078176 F.P. V.Allori 10121 Torino

APPETITUOSO 30ENNE presenza, determinato, lavoro in proprio, cerca signorina anche straniera, per futuro a 2 C.I.AD6160048 F.P. V.Allori 10121 Torino

APPETITUOSO 50ENNE calbo, colto, gioviale, molto gradevole, piacevolezza, cerca compagna per convivenza. No perditempo. C.I.AC4012847 F.P. 10071 Borgaro (TO)

APPETITUOSO E SERIO ragazzo peruviano 30anni buona presenza, vorrebbe conoscere una ragazza per serio rapporto sentimentale convivenza o matrimonio 0333-2487933

AQUATO 40ENNE alto, longilineo, colto, signorile cerca compagna gaiagenta, non lunatica. Lido Torino, per intelligente relazione e futuro 011-3835005 Mercoledì/Sabato

ALLEGRA, bella donna 38anni, capelli neri, occhi verdi, cerca un uomo sensibile, anche con figli, per serio rapporto di coppia. Tel 011 204 8307.

[illegible] turistico, bello e [illegible] sportivo, affettuoso d'animo [illegible] laureato, bello e [illegible] sportivo, amante [illegible] ro intenzionato. C.I.AC2564528 F.P. V.Allori 10121 Torino

AMO IL MARE passeggiare al tramonto, forte 42anni non comune bella donna di classe per romantica relazione e futuro. Mail Boxes ETC141 Via Madama Cristina 31/C Torino

AMO VIAGGI musica, sport, ho 38 anni, indipendenza, simpatica. Cerca una lei speciale, per romantico futuro C.I.AB9078484 F.P. V.Allori 10121 Torino

AVVOCATO 40ENNE [illegible] occhi verdi, fisico atletico, amante sport estremi cerca donna dinamica scopo matrimonio 011-5165183

BELLISSIMA 31ENNE impiego statale, curata e simpatica, capelli neri, occhi verdi, cerca ragazzo max 45anni sensibile romantico per seria relazione sentimentale 011-5618972

BENESTANTE bella presenza, conoscerebbe ragazza carina, massimo 35anni, per convivenza o matrimonio 0347-5104893

BRILLANTE 40ENNE fine, collo sportivo, cerca dinamica, semplice, carina, donna, per futuro C.I.AB6078174 F.P. V.Allori 10121 Torino

CANTONIERE instancabile esperto del genere umano cerca 18/[illegible], ho 50, donna, per futuro. Dopo ore 21 [illegible] 4488017

[illegible] 43ENNE piemontese, mt.1.71, alloggio proprio, sposerebbe 30enne, occhi chiari, non fumatrice, anche extracomunitaria. AR L.100. C.I.AD0302078 F.P. V.Allori 10121 Torino

CELIBE 60ENNE in pensione, conoscerebbe signora/ina semplice e comprensiva, anche nullatenente max 65anni, purchè veramente intenzionata a matrimonio 011-343410

CELIBE 36anni torinese, sensibile, amante cinema e passeggiate cerca ragazza 25/32anni eventuale futuro Telefono e foto C.I.AD3711144 F.P. V.Allori 10121 Torino

CERCO COMPAGNA per futuro insieme. Ho 44 anni, bella presenza, laureato, positivo e ottimista. Passaporto8843734 F.P. V.Allori 10121 Torino

CERCO NOOLIE passionale anche straniera, desiderosa di una serena vita insieme. Se avete il sorriso molto. Sono 50enne alto 1.70 snello libero e solo 011 9171720

CERCO una relazione sentimentale duratura con ragazza massimo 38anni colta e possibilmente laureata anche con figli C.I.AC2983383 F.P. V.Allori 10121 Torino

CIAO sono un ragazzo 36anni, calbo, brioso, serio carino semplice cerca ragazza 26/33anni nubile seria carina dolce per eventuale futuro. 011-7785388

DISTINTO SIGNORE 60anni, pensionato, gradevole aspetto, amante famiglia conoscerebbe signora per serena affettuosa convivenza. C.I.8814454 F.P. V.Allori 10121 Torino

DISTINTO giovanile longilineo presenza, vedovo senza figli, conoscerebbe signora [illegible], gradevole, snella, per futuro. P.A. 637108 F.P. V.Allori 10121 Torino

[illegible] simpatico e comprensivo C.I.[illegible] F.P. V.Allori 10121 Torino

ELEGANTE 38ENNE bella, brizzarda, sportiva, amante famiglia incontrerebbe uomo pari requisiti, scopo matrimonio 011-5186183

EMANUELE ragazzo 33anni piacente, simpatico, ottimista, conoscerebbe donna non importa età, purchè libera e indipendente, per convivenza eventuale futuro 0338-3087540

GEOMETRA 61anni separato, posizionato, affettuoso, cerca signora Val Susa, per amicizia e futuro. C.I.AC7513878 F.P. 10060 Borgone di Susa (TO)

GIOVANE 31anni, affabile, carino, simpatico, cerca donna anche più grande per amicizia [illegible] 0328-2244108

GIOVANE signora divorziata, laureata e comprensiva, conoscerebbe uomo carattere rilevante esperienza e maturità molto sano, per eventuale famiglia Tel. 011 433 9838

GIOVANILE 50ENNE conoscerebbe 70enne piacevolmente, piacevolmente, piacevolmente, [illegible] per futuro. Affanatore 2, 1.100 C.I.AC3661318 F.P. V.Allori 10121 Torino

GUIDO, medico affermato, 48anni, alto, longilineo, occhi chiari, vorrebbe incontrare una donna brillante, intelligente, di bella presenza con cui condividere la vita. Tel. 011 304 2510

HAI MAI 30 ANNI? Intelligente [illegible] in [illegible] sufficiente? Hai spirito? Allora ti interessi, è possibile un futuro insieme. 0337-220710

INSEGNANTE NUCLEARE 40anni, divorziata, intervista, dolce, determinata, allora per stesso socioeconomico, cerca mai libero intelligente, scopo matrimonio. 011-5185183

[illegible]TE superiori, 40anni, gaia [illegible] vivace, predisposta, cerca compagno intelligente comprensivo per matrimonio. C.I.AD0000639 F.P.10084 Cesana (TO)

LAUREATO 40anni, [illegible] per futuro insieme. P.A.3601[illegible]21 Torino

LEA, vedova di origine veneta [illegible] Torino, bionda occhi chiari, longilinea, cerca signore affidabile e intraprendente a condividere vita, al produttore di futuro matrimonio. Tel. 011.470 0187

LIBERO PROFESSIONISTA 60anni, amante lo sport, preparato, ottima posizione, [illegible] sincera, per futuro insieme. C.I.AD[illegible]173 F.P.V.Alfieri 10121 Torino

LUCA 40anni, commercialista, calmo, alto, biondo, di notevole cultura, desidera incontrare una lei dolce e sincera per sincero unione. Tel 011 304 5007

MANAGER [illegible] maturo, divorziato, serio, [illegible], cerca donna di bellezza [illegible] e personalità per futuro. P.A.TO06743[illegible] F.P.V.Alfieri 10121 Torino

MARA 26anni alta, longilinea, capelli neri, occhi chiari, nubile, laureata, lavorativa, romantica, cerca lui non libero per requisiti, [illegible] matrimonio. Tel 011 304 2510

MI BANCA una donna matura per il resto ha tutto. Sono 38anni brillante, raffinata, [illegible] vita, energica, per futuro. C.I.AD[illegible] F.P.V.Alfieri 10121 Torino

MURILO [illegible] nubile, garbato, cerca donna laureata, divertita, seria, simpatica, [illegible] matrimonio. No [illegible]. C.I.AC[illegible] F.P.10081 Anghiari (TO)

ORIETTA CARINA nubile, origine piemontese [illegible] per legge. [illegible] Alfieri 10121 Torino C.I.AC[illegible] F.P.10099 Rivoli (TO)

PROLO, veterinario, sportivo e intelligente, [illegible] matrimonio a convivenza. Tel 011 438 [illegible]

PROPRIETARIO [illegible] [illegible] cerca donna carina anche non [illegible] per [illegible] matrimonio. [illegible] F.P.V.Alfieri 10121 (TO)

PROPRIETARIO TORINESE [illegible] 40/70anni, semplice, per convivere, disposto matrimonio, per [illegible] C.I.AC[illegible] F.P. 10014 Caluso (TO)

PROPRIETARIO benestante, generoso, [illegible] 60/65anni per [illegible] P.A.31[illegible] F.P.10084 Moncalieri (TO)

PROFESSIONISTA [illegible] donna, [illegible] nubile, [illegible] 50anni, per futuro. Sono sportivo, preparato. [illegible] F.P.V.Alfieri 10121 Torino

PROFESSIONISTA 45anni, brillante, ottima posizione, [illegible] cerca donna per unione sentimentale. C.I.3[illegible] F.P.V.Alfieri 10121 Torino

PROFESSIONISTA 45anni, nubile, [illegible] per futuro matrimonio. C.I.AD[illegible] F.P.V.Alfieri 10121 Torino

LIBERO PROFESSIONISTA 60anni, amante lo sport, preparato, ottima posizione, [illegible] per futuro matrimonio. C.I.AD[illegible]

[illegible] per vicinanza amicale, discreto. C.L. [illegible] 1 F.P.V.Allori 10121 Torino

CIAO sono, vivo sento mio compleo? Bel ragazzo 28enne, non affermato. Ne merevi. AR.L.1.100. P.A.2241526 F.P.V.Allori 10121 Torino

[illegible] pensi. Daniela, ha 32 anni, spera una [illegible] per passeggi pomeriggi e vacanze. 0339-4479362

CLAUDIA TRANS 25enne simpatica, riservata, è seguita. 0333-4600191

CONOSCERSI signora non libera, piccolina, rotondetta, bisognosa di coccole. Sen un 50enne non libero, educato e riservato. C.I.AC2700863 F.P. Allori 10121 Torino

COPPIA [illegible] lui libero, cerca singola o coppia pari requisiti, anche prima separazioni. C.I.AA4384626 F.P. V.Bignone 10064 Pinerolo (TO)

COPPIA DI AMICHE una molto particolare. Fatevi legare insieme, conoscerebbero persona ad hoc 011-[illegible] Mensdoc4569

[illegible] mature e single, per piacevoli momenti. Indicate interessi. C.I.AC1307077 F.P.V.Allori 10121 Torino

COPPIA entrambi molto belli e giovani, incontrerebbero persona 16 allo 3vello per momenti intriganti. 0339-6687781

[illegible], lui 35 anni, conoscerebbe [illegible] per trascorrere lieti soggiorni [illegible]. No singoli. 0339-6670814

DRAMMATICA LO STRESS quotidiano e ritmato. Se cerchi piacevoli momenti, chiamami. Sole donne. 011-3636008 Mensdoc3640

DISTINTO AMICHE molto simpatiche e intraprendenti cerca singola o coppia per piacevoli e spensierati momenti. Importante massima discrezione. 0347-2274473

DOLCISSIMA E TENERA Vanessa, si prenderebbe cura di nuovi amici in cerca di tanto piacere e quant'altro. Norma Transex http://www.transex.de.vg - 0330-511660

DONNA [illegible] bisex cerca amica in Torino [illegible] intriganti. [illegible] 3280

[illegible] VUOI SCUOIRE un sogno d'amore [illegible] spazzate? Scrivici. [illegible] romanzo erotico'. Musicista romantica, [illegible]. Passaporto7871765P F.P. 10097 Collegno (TO)

DONNA anche non libera, max 35enne, cerca per trascorrere piacevoli momenti. Sono un tal 28enne sano e decente. 0333-3668798

DUE MOTOCICLISTI 30enni, motivatissimi, cercano 2 amiche di sesso per escursioni al mare, montagna e giri all'aria aperta. 0349-0887346

E' DIFFICILE CONTATTARCI con semplice messaggio, sono di essere fortunato. Abbiamo [illegible], sensuale, cerca signore stesso [illegible] C.I.AD6224486 F.P. 10078 Venaria (TO)

ELEGANTE SIGNORA veramente di tutte precedenti, carattere forte, incontrerebbe signore distinto di buon livello sociale culturale. 011-3636008 Mensdoc4546

ELISA 26enne, bella presenza, è disposta per conoscenza di maggio con riservatezza. 0347-8183625

ESSENDO non frequentare e sola in casa, 30enne carina, alletta, vorrei dentro e vogliosa per amicizia moderna. No singoli. 0349-6117546

ESTER trentatre, 26anni, gallina simpatica, conoscerebbe uomo. Tel ore 19/20 0347-3429363

ESTROVERSA SIGNORE conoscerebbe 35enne, distinta, sentimentale, passionale, superior. AR.L.1100. C.I.AC2661318 F.P. V.Allori 10121 Torino

ESUBERANTE BRASILIANA 30enne, bellezza statuaria, molto sexy, incontrerebbe signore distinto, ben intenzionato. 0349-6702366

EX FOTOGRAFO professionale cerca soggetti maschili, qualsiasi età, esteta, purchè maggiorenne, no scopo di lucro. 0339-8112877

FABIO vi ricorda [illegible] è vostro per la vostra passione, prima di farlo guardatelo negli occhi.

FEDERICA molto carina, [illegible] riservata, per piacevole incontro. 0339-1798008

FORMOSA SIGNORA un 40enne piacente simpatica, discreta, vorrebbe conoscerti per coltivare appassionate [illegible] C.I.AC1472361 F.P.V.Allori 10121 Torino

[illegible] SIGNORE Massimiliano, [illegible] simpatico, elegante, incontrerebbe signore distinto, per momenti spensierati. Francesco 0347-2902933

FRANCESCA SIGNORA bella simpatica, conoscerebbe distinto per momenti di relax. Tel dopo ore 14. 0347-3428381

FRANCESCO se hai sempre un minuto di gioia cerca di aprire dalla mia vita per sempre. Questa volta sul serio. Norma Transex

FRANCESCO spero di non rivolgere mai più [illegible] bella e [illegible] relativa vos Norma Transex.

[illegible] SIGNORE conoscerebbe 70enne, prestante, divertente, sentimentale, passionale. Allontana L.1.100. Passaporto [illegible] F.P.V.Allori 10121 [illegible]

GENTILE SIGNORA che in un giorno, in una parola, cerchi sollievo alla solitudine, contatta uno 30enne nella tua situazione P.A.260033 F.P.10081 Castelnuovo (TO)

GENTLEMAN SIGNORE alto, simpatico, solo, riservato, cerca amici affiatato per varie spettacoli, cinema, shopping. No fumatore 011-3636008 Mensdoc3660

GIANNI SIGNORE cerca un amico per passeggiate e dialoghi. Tel ore 18/22 0347-1608406

GIOCHERELLONA TRANSEX cerca bambini non maggiorenni per intermittenti passionali moderni. OK, tutto agosto. Norma Transex 0330-4234705

http://www.angelfire.com/biz/normatrans

GIOVANE RAGAZZO cerca amici per passare le serate divertenti e piacevoli. No perditempo e malintenzionati. Passaporto4407586F F.P. V.Allori 10121 Torino

GIOVANE RAGAZZO carino, biondo, occhi azzurri, cerca ragazza bisex bresciana. Regalo telefonino. AR.L.1.100. C.I.3666277 F.P. V.Allori 10121 TO

GIOVANE SIGNORA bionda, simpatica, carina, per piacevole compagnia. Chiamami 0335-6146814

GIOVANE VENERE bellezza statuaria, con tanti vizi e capricci, spiccata personalità, incontrerebbe signore maturo. 011-3636008 Mensdoc2430

IL MIO DESIDERIO è forte sensualità, e' fantasioso studiosi, ottimo intellettuale coniugato, cerca signore stesso situazione P.A.3378872 10078 Venaria (TO)

INFIBOLATO BANCARIO sentimentale, cerca donna 40/50enne per amicizia. Telefonare ore 18/19 0347-2530408

INTRAPRENDITORE 34enne, educato, preparato, conoscerebbe persona signora, con tatto e discrezione. Passaporto8800d07A F.P. V.Allori 10121 Torino

LADY VERONICA trans 24enne, fisico statuario come una modella. Ti aspetto. 0349-6823984

LE PERE le fare a Torino. 42enne cerca disgrazia per prendere il sole fare gita in bicicletta. 0349-6637984

LONGILINEO 50enne gradevole, riservato, non libero, cerca giovane amico 18/30anni, zona Torino e Provincia. C.I.AD6288142 F.P. 10084 Pinerolo (TO)

LOWIDANA TRANSEX cerca nuovi amici di gitine per piacevoli serate. 0339-3305714

LUI E LEI dovrei, piacevoli riservati, sincero carino maturo, per risposti, per momenti piacevoli. Quindici massimo riservatezza 0330-734605

NATASHA 25enne, molto carina e dolce, avrebbe piacevoli incontri con persone serie fra perditempo. 0339-5807226

NELLA MIA VITA tu sarai un giorno e gentile mi amerai. 0330-2292960

NELLE MIE FANTASIE a 21anni, c'è di vivere una relazione con una donna pur gitanto che mi intimorisce o deliziosa. 0349-3256408

NOBILUOMO 48enne, laureato, alto classe, cerca regalia 18/28anni che apprezza gli ambienti raffinati per lunghi amicizia. P.A.3664426 F.P. V.Allori 10121 Torino

NON HO AVUTO finora fortuna negli incontri, il problema e' incontrare la donna giusta, che sai, carina, e determinata nuovi conferenti. P.A.TO3660086J F.P. V.Allori 10121 Torino

NON LIBERO 61enne, semplice, serio, educato, sensibile conoscerebbe signora per affettuosa e simpatica amicizia. C.I.AD1866406 F.P. 10040 Leinì (TO)

NON LIBERO cerca non libera per trascorrere momenti all'insegna di tutti [illegible] desiderio di conoscerti [illegible] max [illegible]. 0349-4665348

NON LIBERO conoscerebbe signora per tutto e definitiva amicizia, la presenza non è fondamentale, la distanza desiderata. [illegible] Passaporto 16888 Rivarolo C.se (TO)

NORMA TRANSEX amicizia delle [illegible] ruolo, cerca nuovi amici, sposata o non, a sui interessa. E' proprio amor fan. OK, tutto agosto. 011-4666257 - http://www.norma.de.vg

OK, GE CHIAMO GIORA ho lavorato/ o bellezza per donare a la affettuosità. E' disponibile amicizia. 011-3667773

OVER SIGNORE esperto gradevole cerca tu, singola carina, anche con amica, per momenti intriganti e piacevoli. Assicuro rispetto e serietà. 0339-6132608

PAOLO SIGNORE cerca amici, telefonatemi. 0347-4388410

PARAPSICOLOGO SIGNORE cerca compagna per fare cammino insieme se nel campo esistenza che nella vita. Se è interessa anche solo parlarne telefono. 011-[illegible] 0339-4636484

PENSIONATO 70anni cerca compagna 60anni a famiglia disposta viaggiare in Lui 0347-6562849

PERCHE' LEGGI e non scrivi? Brillante professionista 40anni laureato, e' pronto a conoscere bimbo maggiorenne. C.I.3647[illegible] F.P. V.Allori 10121 (TO)

PERCHE' NOT 46anni alima presenza, colta, dialogherebbe con gradissimo 18/28anni Passaporto77878 F.P. V.Allori 10121 Torino

PORDENONATA gaia, libera, carina, [illegible] signore 50/55enne, per relazione P.A.TO3334711V F.P. V.Allori 10121 Torino

PRINCIPE AZZURRO con il suo cavallo bianco cerca principessa da regina. Massima serietà, no perditempo. C.I.AE3662124 F.P. 10080 Cassano (TO)

PSICOLOGO SIGNORE anche con cane e montagna, rassicurerebbe con signora non vile, anche non libera. Casella Postale 184 Via Maragli 10141 Torino

RAGAZZA 23enne [illegible] amicizia. 0339-2266266

RAGAZZA 26enne molto bella, con sguardo mediterraneo, incontrerebbe per cena di lavoro, cinema e dintorni. 0339-7488216

[illegible] SIGNORE cerca amicizia. [illegible] donna. C.I.AC6111488 F.P. 10078 Venaria (TO)

RAGAZZA [illegible] se amica femminile, per eventuale relazione P.A.TO3371081X F.P. V.Allori 10121 Torino

RAGAZZA BISEX 26anni, carina [illegible] robbe diletto per amicizia. 0339-8179126

RAGAZZA MODELLA amante incontri inusitati, cerchi amicizia. 011-3160321

RAGAZZA molto bella, cerca uomo distinto per incontri. [illegible]

RAGAZZA non leggere solo ma sorrisi, [illegible] simpatica carina e molto dolce. Aspetto una sua lettera. C.I.AA2140860 F.P. 10015 Ivrea (TO)

RAGAZZI ITALIANI per amicizia, cercano ragazzi pirlanti motociclisti maggiorenni. Foto a telefono. C.I.AC2738801 F.P.10042 Via Maggio Nichelino (TO)

RAGAZZO 16SIGNORE carino, alto 1.73 kg 63, cerca ragazzi carini per dialogo e conoscenza. 0333-4061074

RAGAZZO SIGNORE cerca fedele compagnia per piacevoli incontri. No allontanate e bugiardi [illegible] particolari. 0349-7913173

RAGAZZO SIGNORE molto carino e sportivo incontrerebbe uomo molto 30enne, per regalo, per momenti indimenticabili. Max serietà e riservatezza. 0349-1157807

RAGAZZO STRANO carino, carino max 30anni dalla zona, non affermato, disinvolto, no bugiardo/ambiente, no bugie solo per sana regalare. 0347-1706623

RAGAZZO STRANO simpatico, carina regalo, esperto 40anni per costituire qualsiasi d'impegnarsi. 0339-3597380

[illegible] SIGNORE carino amicizia massimo 30anni, per serata in discoteca. No perditempo e malintenzionati. C.I.AD1243886 F.P. V.Allori 10121 Torino

RAGAZZO SIGNORE vita, cerca coppia o singola per serata intrigante. 0339-1827443

RAGAZZO SIGNORE dal forte carattere, cerca donna 25/40anni, vera amante gaiato bisexuale. Scrivere Casella Postale23 10023 Chieri (TO)

RAGAZZO SIGNORE conoscerebbe ragazza 30anni bel fisico, per intensi piacevoli. Grazie tale. C.I.AB6617986 F.P. V.Allori 10121 Torino

RAGAZZO SIGNORE alto, carino, cerca ragazza magra, intelligente, sentimentale stile Adriana aggressivo, problematico e gli impegnati. A presto. 0339-1446[illegible]

RAGAZZO SIGNORE serio, allegro, simpatico, cerca ragazza 25/35anni, per amicizia amicizia. C.I.AA2120715 F.P. 10080 Collegno Leumann (TO)

RAGAZZO [illegible] per intensi [illegible] 0349-[illegible]

RAGAZZO SIGNORE alto, calmo, [illegible], cerca ragazza alla donna simpatica, dinamica e carina, per amicizia. P.A.2748478H F.P. V.Allori 10121 Torino

RAGAZZO SIGNORE cerca amico giovane per relazione, no avventure. Annunzio sangue vo [illegible]

RAGAZZO RUBINO 26anni, serio, senza impegni, cerca ragazza 18/30anni per amicizia. 0339-4721436

RAGAZZO SPOSATO cerca amici riservati non liberi, per ore liete. Massima riservatezza. 0347-0416564

RAGAZZO amante musica e viaggi, cerca amica 20/35anni, per gite, serate in locali, ecc. No ansi. 0349-0649564

RAGAZZO brillante, sportivo, conoscerebbe ragazza orientale max 30anni. Se hai tali requisiti chiamami o conoscerci o poi si vedrà. 0339-8609448

RAGAZZO cerca altra ragazza per serie rate piene. P.A.TO2500418P F.P. 10084 Mercatale (TO)

CIRCOLO
Beauty
Body

CENTRO BENESSERE

Tecniche rilassanti e tradizionali

NOVITA' TECNICA ayurveda

serietà e professionalità

APERTI AD AGOSTO
ORARIO ESTIVO dalle 12,00 alle 20,30

APERTO LA DOMENICA dalle 14,00 alle 20,00

SERVIZIO [illegible] CARD

[illegible] - TEL. 011.561.92.93

AMBIENTE RAFFINATO

RAGAZZO cerca persona per trascorrere rapporto basato sull'amicizia, possibilmente duraturo nel tempo. 0333-4621726

RAGAZZO serio, carino, intelligente, sensibile, cerca ragazzo massimo 35anni, per requisiti, per amicizia duratura. C.I.AC7212377 F.P. 10024 Moncalieri (TO)

RAGAZZO [illegible] cerca amici per passeggiate. Richiedere [illegible] per dettagli. AR.L.1.100. P.A. [illegible] F.P. 10054 Cesana Torinese (TO)

RAGATE emozioni, dialoga con un dolce 45anni, dispiace a noia di fastura. Ti omaggio brillante simpatica e gioviale. 0339-[illegible]

[illegible] passeggiate dolci passeggiate liberi, contattatemi coppia, coppia amicizia, riservatezza. [illegible] 8752336 F.P. V.Allori [illegible] Torino

[illegible] per momenti [illegible]. 0339-[illegible]

ROMANTICO cerca gli parlo 40anni dalla donna di classe gaiata, riflessiamo spesso per frequenti durature amicizia. C.I.AA7089736 F.P. V.Allori 10121 Torino

SARA signora distinta, [illegible] bella presenza, cerca signore maturo, distinto 011-3636008 Mensdoc2260

[illegible] carissimo Sara dolce, impegnato 47anni, ai sai dimentica non ha preoccupato, Max riservatezza. C.I.7646004 F.P. 10061 Pinerolo (TO)

SE SIGNORE CARINA è dolce accattivante, un uomo maturo amanti. C.I.AC7100001 F.P. 10081 Collegno (TO)

SE SEI SOLA sorrisi ma a dovolori parlarne chiesa', anche gli condizionati. Ho 48 anni, sono dolce e bello. 0131-[illegible]

SEI CAPACE [illegible] 18 in su ha, amor tu sola sei. 0333-3666519

SEI SINGOLA sentito 40anni sei sola, ti manchi? Vuoi uscire dalla nella routine? Vuoi passare tre momenti? Sono 30anni artista, affettuoso e accattivante. 0339-9835823

SEI UNA SIGNORA maggiorenne e riservata? Ti gratifica un libero professionista? 011-3636008 Mensdoc4039

SERIO SIGNORE libero, simpatico, attivo piacevole, cerca regalità e signora max 40anni, per momenti piacevoli. Serietà. Tel. ore 17 20/20 0339-3101987

SIGNORA SIGNORE cerca amico per dolci momenti a Torino, dal lunedì alla domenica ore 11/22. Tutto diletto. 0347-0798624

SIGNORA SIGNORE cerca amicizia/amante di dolci per momenti riservati. Tel. lunedì - sabato ore 14 10/18 00 011-6[illegible]37

SIGNORA SIGNORE bruna, riflessiva, sensibile dolcezza per momenti piacevoli. Tel dopo le 15. 0339-3629640

SIGNORA SIGNORE bionda, gradevole, sensibile dolcezza per momenti piacevoli. Tel ore 14/19 011-4647509

SIGNORA SIGNORE serena, cerca uomo gentile, libero, per affettuosa amicizia. Affettuosa

L.1.100 Casella telefono. E.I.3663087 F.P. V.Allori 10121 Torino

SIGNORA SIGNORE sensuale, passionale, [illegible] per [illegible] 14/18.30 [illegible]

SIGNORA SIGNORE bionda, piacevolissima, incontrerebbe compagno distinto (non geniale) per incontri sereni. Massima riservatezza. 011-3290475

SIGNORA SIGNORE bruna, incontrerebbe persona distinta per ale' Massima riservatezza. Tel. 14/18 0349-6668331

SIGNORA SIGNORE conoscerebbe distinto superiore anni 30, per incontri. Massima riservatezza. 011-7788040

SIGNORA SIGNORE bionda, riservata, cerca distinto per piacevoli momenti in compagnia. 0333-3668601

SIGNORA SIGNORE alta mt.1.70, bella presenza, corporatura robusta, cerca persona per ore liete. No perditempo. 0347-4345879

SIGNORA SIGNORA piemontese, distinta, cerca uomo distinto e maturo per incontri piacevoli. Gianfranco massima riservatezza 0339-3702782

SIGNORA [illegible] riflessiva, simpatica presenza, conoscerebbe signore distinto, amante esterna tranquillità, per piacevoli momenti. 011-3636008 Mensdoc3223

SIGNORA 27anni cerca compagna per [illegible] distinti. Tel dalle 14 23.30 0339-1395380

SIGNORA bella presenza, 50anni, conoscerebbe persona distinta, massima riservatezza. 0339-1729606

SIGNORA vedova, cerca signori serie e ben intenzionati per amicizia. C.I.AA7867615 F.P. 10024 Moncalieri (TO)

SIGNORE SIGNORE non libero conoscerebbe signora scopo amicizia. Grazie Gianl. 0349-1363781

SIGNORE NATURO generale, simpatico, conoscerebbe signora partecipare per passeggiate, bella dialogo rispetto, amicizia sincera. 0349-1718880

SIMPATICO SIGNORE serio, amante musica, conoscerebbe signorile, vedovo, per regalità [illegible] no fumatrice, max 45anni P.A.TO3363680 F.P. V.Allori 10121 Torino

SIMPATICO RAGAZZO 35anni biondo, desiderei poter conoscere nuovi amici. Allontana L.1100 P.A.TO2448380W F.P. V.Allori 10121 Torino

SINGOLA unica nel suo genere, vero [illegible] conoscerebbe persona. 0339-8440880

SINGOLO STRANO propone varie regione e singoli per passare lieto e passaggi insieme. 0347-9173116

SO CHE ESISTI signorina, desidererei conoscerti per come tu sei. Sono comunicativo, gaiato, onesto e riservato. Tel pomeriggio 011-4372588

SONO MARCO gaiato, [illegible] regalità e donna con la quale creare momenti unici e indimenticabili. 0339-6368427

SONO PATRIZIA 33anni [illegible] sul vuoto, cerca telefonarmi ore 11.30/18.30 [illegible]

SONO UN UOMO qualunque, cerchi uno vuoto, prova a conoscermi, non dovete Piemontese 61anni, 1.58, gioviale P.A.3626414Z F.P. 10093 Collegno (TO)

SONO UNA BELLA SIGNORA 37anni simpatica, ottima cultura, cerca amici a coppia per amicizia, portanoggi o sen [illegible] per un ora. Valentina ho un amico [illegible]

SPLENDIDA modella, gaiana, dalle lunghe trecce bionde, con eleganza, classe, incontrerebbe distinto e alto livello. 011-3636008 Mensdoc3221

SPORTIVO SIGNORE mora, mt 1.82, fisico atletico, cerca donna e coppia per intensione rapporto amichevole. 0339-3798407

STELLA MARINA bella e solare, conoscerebbe storto sul mare appreso bello ed al lagunare per spumeggiante estesoni, classe e intelligenza. Dopo ore 15. 0339-3604807

STRANO SOLTANTO una carezza sono tua per sempre! Sono romantico tornasse Silenzio alto 2m.180 Canoscenti non felicità dolce. C.I.AD1867711 F.P. 10086 Leumann (TO)

SUPERBA SIGNORA molto formosa, di bella presenza, amante abbigliamento particolare, cordialità cercano serie, mature 011-3636008 [illegible]

TITOLARE AZIENDA discreto, educato, conoscerebbe signore 30-40anni, [illegible] discrezione, riservatezza. C.I.3637836 F.P. [illegible]

[illegible] GERY 23anni, simpatico, [illegible] cerca per [illegible] del divertimento. Zona Piazza [illegible] solo ore 15 No perditempo, no SMS. 0339 [illegible]

TRANS unica nel suo genere, bella, dolce, accattivante, conoscerebbe persona non lasciata. 011-3636008 Mensdoc3533

TRANSEX 14BRASILIANA con amica 22anni, molto belle [illegible] distinte per dolci momenti. 0349-6713868

TRANSEX SABRINA mostra fantasia con cui amicizia esclusiva con uomo educato e ben regalato. No perditempo. E' solamente in [illegible] Zona C Piazza Maghetta. 0339-[illegible]

UOMO [illegible] in cerchia con la propria bisessualità, conoscerebbe uomo stesso problematiche. C.I.AC1462916 F.P. V.Allori 10121 Torino

UOMO max 40anni bella vita, rotondo, cerca per momenti insieme. Sono ragazzo 30anni residente in Orbassano vicino in ordinario 0339-1070380

VALENTINA transex bisexuale 23anni, in [illegible] distinto per una indimenticabile. 0333-3440800

VENERE EROTICA eccezionale, [illegible] le sensi eleganti, incontrerebbe signore distinto di alto livello. 0333-3873341

VENERE brasiliana, gioviale bisex imperiale, cerca speciale personalità. Distinto relax signore alto livello, pagato benvenuto. 0333-4701636

VORREI [illegible] messaggi scritti o vocali, via cellulare, dati regalo [illegible] 13[illegible] 0347-3141238

VUOI PROVARE emozioni forti? Sarete. Ho 34 anni, bel fisico, non libero. P.A.TO3234340F F.P. 10087 S.Andrea (TO)

[illegible] regalati indimenticabili [illegible] bisexuale che fare' di tutto per rendervi felici?

Telefono AR.L.1.100. Casella Postale10 10084 Cesana (TO)

VUOI UN INCONTRO piacevole nella massima riservatezza? Sarete non liberi e non necessario il sapete. Sì a singole, coppie e bisex. C.I.AD1913789 F.P. 10087 S.Andrea (TO)

VUOI VERAMENTE conoscere una signora pomeriggio gaiana, bella, carina, per stupendi momenti? Solo se sei uomo maturo. Tel ore 6/22 0333-3642019

104 BILCORRENZI AUGURI

AD ASTERIX tanti auguri per la festa del [illegible] C.I.3647[illegible] F.P. V.Allori 10121 Torino

105 SMARRITI TROVATI

COMPUTER PORTABILE Mac [illegible] 011-3186727

106 INFORMAZIONI UTILI

CIAO AL TOSSICODIPENDENTE Se sei [illegible] cerca una famiglia. Se conosci qualcuno che ha un problema di droga o alcool lo aiuti 0336-783241

107 VARIE

AFFERMATA COMPAGNIA [illegible] cerca per simpatiche organizzare [illegible] per prossima stagione teatrale. 011-2733880

AMICI DEGLI AMICI gruppo spontaneo [illegible] sportivo, age 40/50anni. Ho fatto, [illegible] 011-7708707

ANNICHINE cercate per passeggiate culturali, Torino storico/artistico, tecniche di meditazione e tutto ciò che possa non divertimento della cultura. 011-747326 0339-4636488

ARCCIDA E BENESSERE nella tranquillità della natura. Gruppo propone [illegible] su tecniche di rilassamento, yoga, pensiero positivo. Paesaggio / ambiente. 0122-[illegible]

APPASSIONATA MOTO cercata per gite dintorni. Massima serietà. C.I.AE3662124 F.P. 10080 Cassano (TO)

ARTISTI [illegible] cercano per progetto espressione. 0335-493046172 - 0172-[illegible]

CANTANTE autore propri pezzi genere dance, pop e leggera italiana, cerca musicisti e gruppo per collaborazione e progetti discografici. No mercenari. 0339-3264182

CANTANTE cerca gruppo professionale per serate in locali. 011-4110089

CANTANTE genere carino, voce calda, profonda, autore di propri pezzi genere pop, cerca produttore per lavorare su progetti vari. Serio. 0339-6618631

COMPAGNIA DI BALLO 70-40anni. Ricerca di maggio e cercate da 34anni bella presenza, per serate disco. 0349-5616788

CULTURISMO football e sport vario tenere [illegible] e risultati di tali discipline. Cerco persone interessate all'argomento. 0339-2611185

ERUDITO con interesse di studio, campo astrologico, [illegible] cerca persona con analoghi requisiti. Tel pomeriggio 011-4372589

FINALMENTE E' MATO a Torino e Torinesi, grazie ai sicuri regalissimi 36/44anni. Se sei solo vieni anche tu. Il tempo trama fra tutti. 0339-6673374

FRANCOBOLLISTA cerca compagna di tutte [illegible] 011-3199826

GRUPPO [illegible] 40/50anni [illegible] solo ore sera, [illegible] per regalità, no [illegible] serate. No cell. Casella Postale3027 V.Maragli 72 10141 Torino

GRUPPO cerca musicisti per repertorio musicale Pop Beat Psichedelica. Ore sera 90 No perditempo. Tel solo dopo le 20 011-3099091 011-4947488 011-3821661

INCIDENTE STRADALE 22/09/97 ore 17.15, B.Cuneo Mappana diretto a Moncalieri, Fiat uno Citroen bianco corso [illegible] direzione Torino cercate telefono 011-3473724

INSEGNETE cerca amici pianisti per scambio di opinioni. 011-4514464 0339-4360600

NATURISTA cerca altri naturisti per scambio di idee. C.I.AC2738801 F.P. Maggio 10042 Nichelino (TO)

RAGAZZE cercate appassionate di pallavolo e pugilato. Tel. ufficio 011-4649664

SENSITIVI ASTROLOGO ritornato, cerca persone esperienze a questa disciplina, per dialogo e conoscenza. Massima serietà. 0339-2611185

SPAZIARE uno / volume, nell'intero [illegible] amicizia, [illegible] per incontro e dialogo con chiunque ha [illegible] e affinamento. 0333-3601267

SQUADRA CALCIO [illegible] partecipante campo regionale cerca per ampliamento rosa 15/30anni anche senza esperienza [illegible] portare. 011-2733880

WWW DETENUTI.IT nato per [illegible] [illegible] Europa per diffusione [illegible] di [illegible] di [illegible] 011-3[illegible] 011-[illegible]

veicoli

tuttoaffari

110 AUTOMOBILI offerta

110/1

145 1.4 L 1995, grigio nuvola, km 85 000, alta cilindrata, antifurto, autostereo, fari fendinebbia, vendo a L. 11 milioni. 0347-8234708 011-8992179

146 1.8 LUSSO rossa, full-optional, 12/96, catalizzata, km 113 000 autentici, vendesi a L. 10 milioni trattabili e trasferibili. 0125-58338

146 1.6 TS 16V 05/97, [redacted] clima auto radio, bll Alufo revisionata, km 33 000, bollo 04/01, unico proprietario, vendo a L. 17 500 000 0349-8203708

146 IE L 1.3 grigio metallizzato, 11/96, km 28 000 originali, veramente ben tenuta, qualsiasi prova, vendo per inutilizzo a L. [redacted] 000 0347-4801486

146 benz.a, anno 1994, km 45 000, ass condizionata, alzavetri vetri elettrici, antifurto, pneumatici nuovi, vendesi a L. 12milioni trattabili 0349-3818608 0339-2437214

146 1.6 TS anno 05/98, argento met., pochi km, ABS, clima automatico, fendinebbia, 8 altoparlanti a L. 25milioni 0349-8880480 011-9980086 011-8980237 011 787032

146 2.0 grigio metallizzato, 1998 km 14 000 full-optional autostereo, antifurto vendesi quotazione Quattroruote versione 011-4520436

146 2° serie/ve del '98, km 40 000 clima stereo, colore grigio, vendesi 0349-2881165

164 3.0 16V verde [redacted] km 13 000, full-optional, impianto gas [redacted] 0349 [redacted] 0339-2437214

164 TS full optional interni pelle, sedili elettrici metallizzata, frutatio revisionata, perfetta, da vedere vendo Tel pasti serali 011 268344

164 V6 TS anno '94, bellissima, color vecchia metallizzata revisionata, full optional, vendesi a prezzo interessante 0347-8903865

166 2.0 TS full-optional 07/99, km 39 000, perfetta vendesi a prezzo da concordare 0339-8123867

33 1.3 IE catalitica, anno '93, motore perfetto, ottima carrozzeria, km 100 000, vendo L. 3.800 000 trattabili Tel pasti serali 011-8101808

33 1.7 IE 8V 12/90, revisionata, km 89 000, unico dato, sempre tenuta in box, vendesi a L. 1ml forti trattabili Regalo accessori 011-7071674 0339-7509474

33 anno '88 ottimo stato, regalo Tel. pasti 011-9813867

75 1.8 blu metallizzato, anno '89, km 80 000 originali, buone condizioni, revisionata, L. 1milione. 011-4813189

76 1.6 1990, bianca, impianto GPL, km 130 000 circa, antifurto, ottimo stato, vendesi 4 L. 2 300 000 trattabili 0339-3803118

ALFETTA Q.ORO grigio metallizzata, anno '84, vendo a prezzo da concordare 0333-3457807

QUEVTO 1.8 1980 km 90 000, rossa, unipropietario, meccanica e carrozzeria ottima, vendesi L. 12milioni Tel ore uff 011-3896240

SPIDER 2.0 16V L. 1995, [redacted] radio, interni pelle, portapacchi, 4 c[redacted] cerchi, L.25milioni trattabili [redacted]

SPYDER 2.0 06/96, pochi km, vendesi a L. 26milioni [redacted]

110/2 Audi

80 1.8 TD 1990, revisionata, gomme nuove, vetri elettrici, chiusura centralizzata, ottima, stereo, stupenda cerchi in lega, vendo L. 4 900 000 0347-8870417

80 1.6 anno '89 grigio metallizzato, revisionata, impianto gas, microprocessore perfetto, vendesi a L. 3 500 000 Tel pasti 011-8600860

80 1.6 5 1990 grigio met. perfetta carrozzeria, vetri elettrici, antifurto, radio, impianto, 4 ruote antineve vendo L. 3 300 000 011-776-7884 0339-5875797

80 1.8 1990 benzina verde, metallic chiaro, ottime condizioni, vendesi a L.3milioni Tel dopo le ore 20 011 746372 011-4882170

80 1.8 anno '89 meccanica perfetta, vetri elettrici, gomme nuove, revisionata, vendesi Tel pasti 011-633091

VALMOTOR S.r.l. concessionaria
USATO TUTTE LE MARCHE SUL SITO Audi
www.valmotor.it
CIRIE' (TO) - Via Torino, 91 - Tel. 011.9208434

[redacted] vendo [redacted] Tel. tel serali [redacted] 537169

A4 AVANT 1.8 aprile '96, blu metallizzato, km 72 000, tagliandi regolari documentati, in ottime condizioni, vendesi 0338-8722720

AUDI A4 AVANT
1900 turbo [redacted] ruote motrici, assetto sportivo, cerchi in lega, vendo Tel 0339 602 4300

COUPE' 2.0 anno '91, grigio metallizzato, trazione integrale ABS, clima, radio, antifurto, unico proprietario, ottimo stato, vendesi 0348-7700832

80 AVANT 2.3 cv 230, 1/95 sempre tagliandata Audi, km 56 000, full optional, blu metallizzato, interni pelle assetto, cerchi 17", vendo 0349-3868643

110/3 [redacted]

NISSAN GR autocarro, bello, gancio traino, vendesi 0339 6700607

110/4 Autobianchi

112 ABARTH 70 anni, collaudata, a posto vendo a prezzo interessante 0123-41224

A112 ABARTH clima condizioni di carrozzeria e meccanica eccezionale, vendo 011 6097082

Y10 1.8 FIRE 1991 km 68 000, perfetta meccanica e carrozzeria, 4 ammortizzatori nuovi, autoradio, 4 ruote di scorta, tenuta box, L. 5milioni trattabili 011-4033732

Y10 1.1 IE catalizzata, 1993, revisionata, vetri elettrici, chiusura centralizzata, vendo. Tel pre 17/22 0121-362907 0333-3600488

Y10 1.3 ELITE 7posti, 3/93 verde metallizzato, catalitica, vetri elettrici, vendesi a L. 4 500 000. 0339-3677180

Y10 4WD immatricolata 1992, km 100 000, non catalizzata, possibilità garanzia triennale, vendesi a L. 800 000 Tel pasti 011-6813782

Y10 FIRE L.X IE fine '95, unico proprietario, autoradio blocco motore multipla, cell, pneumatici nuovi, revisionata, L. 3milioni trattabili. Serali 011-[redacted]

Y10 FIRE L.X IE 1991, unipropietario, box, gomme nuove, revisionata, bellissima verde, trattabilissima, vendesi L. 4milioni Regalo Borsa 4WD 011-7783334

Y10 FIRE anno '97, argento metallizzato, revisionata, ottime condizioni, vendo L.3milioni Tel serali 011-4154261

Y10 FIRE targata TO/T, predisposta automatica, completamente bianca, da revisionare, benzina verde, vendesi a L. 1 100 000 011-[redacted] 0347-4132382

110/5 [redacted]

314 1 anno '94 accessoriatissima, autostereo, climatizzata, gomme nuove, sempre box, unico proprietario, vendesi a L. 18milioni 0338-8480031

318 1 mod. E/36, fine '93, 4 porte, climatizzatore, ABS, antifurto, fendinebbia, catalitica, bellissima, sempre in garage, privato vendo L. 16 500 000. 0330-4302546

318 i nuovo metallizzato, 1995, benzina, ottima auto, vendo a L. 9milioni 0172-90386

318 IS COUPE' 1992, nera, doppio clima, ABS, antifurto, gomme nuove, cerchi in lega, vendo a L. 14 500 000 trattabili 0339-2827867

318 TDS COMPACT anno '96 blu metallizzata, km 120 000 climatizzatore, doppi airbag, autoradio, gomme nuove, qualsiasi prova, vendo L.18milioni 011-8930464

320 i TOURING catalitica, 12/93, colore blu, clima, airbag, ABS, impianto stereo radio CD, trono gomme invernali, vendo L. 17milioni 0349-7376330

320 i 1994, vendesi Occasione 0124-306183

320 TDS 1995, grigio metallizzato, full optional, vendesi a L.30milioni non trattabili 0330-641411

110/6 [redacted]

A6 1.1 1987 colore bianco molto bella, perfetta condizioni di meccanica revisionata, vendo a L. 1 300 000 011-6713142 011-6771188

A3 1996, in ordine, unico proprietario, automatico, aria sportiva, vendesi a L. 1 800 000 Tel pasti 011-6131175

80 D ecologica, 1983, verde, bello e ordine, vendesi a L.3milioni trattabili 0339-8087[illegible]

80 TD 2.6 '96, vendesi a L. 1milione. 0349-7604389

Z3 1.4 IE [redacted]

110/8 Daewoo

NEXIA 1.5 anno '96 servosterzo, vetri elettrici, chiusura centralizzata, garanzia Daewoo fino al 2001, km 18 000 vendo per inutilizzo a L.10 500 000. 0339-2910[illegible]

[redacted]

BONDIAL 8V 1985, verde, km 47 000, pelle, clima, tetto, vendesi Vistalle in loco. Tel ore 50 0125-25-2032

110/10 [redacted]

126 [redacted] bianca, anno '89, km 50 000, buone condizioni, vendo a L.800 000 Tel. serali 0161-[redacted]

[redacted] revisionata, da collaudare, motore 500, cedesi per pezzi di ricambio o anche revisionata. 011-7[redacted]

127 anno '71, pochi chilometri, verniciata bella, motore e carrozzeria ottimi, vendo a prezzo da concordare 0124-64136

127 anno 1983, colore blu, revisionata, buone condizioni vendo per [redacted] L. [redacted] bile Tel pasti 011-615254

BARCHETTA 1.8 16V anno '96, km 40 [redacted] colore grigio [redacted] 0141-8712[illegible]

BARCHETTA 1997, blu metallizzato, portapacchi, fendinebbia, impianto GPL, km 78 000, ottima a L. 23milioni 0333-2689051

BARCHETTA anno '96, km 43.000, gialla, ABS, fendinebbia, specchi elettrici, chiusura centralizzata, portapacchi, vendo a prezzo da concordare 0339-6047244

BRAVA 1.8 ELX 16V 1997, ass condizionata, ant metallizzato, chiusura centralizzata, vetri elettrici, cerchi lega, fendinebbia, L. 11 500 000 0347-7851344

BRAVA SX JTD 5S colore nero metallizzato, 6 [redacted] 0141-930231

[redacted] ELX 1.6 16V 1998, km 50 000 originali, accessoriata, vendesi a L. 14milioni trattabili. Facilitazioni di pagamento. 011-2734875

BRAVA anno '97, km 27.000, vendesi [redacted] Quattroruote 011-8251121

[redacted] 1997, grigio scuro, [redacted] pelle, unico proprietario, climatizzatore, auto radio, lavis, gomme nuove, L. 15milioni trattabili 011-2238042

BRAVO HGT 2.0 blu metallizzato, 1995, perfetta, full optionals, vendo a prezzo interessante Tel. serali 011-[redacted]

BRAVO HGT anno '96 full optional, blu metallizzato, km 41 000 originali. [redacted]

[redacted] plus
CONCESSIONARIA SKODA
ORGANIZZAZIONE - SERVIZIO - ASSISTENZA
OCCASIONI GARANTITE

RENAULT SCENIC 1.9 D 8V '98 - diesel - clx	L. 24.900.000
RENAULT ESPACE 2.0 16 '93 - diesel - clx	L. [redacted]
RENAULT CLIO 1.4 GAL 3P 8V diesel	L. [redacted]
CITROËN XM 2.1 TD BREAK '92 - diesel - clx	L. 9.800.000
VW GOLF 1.6 3P '95 - diesel - radio CD	L. [redacted]
VW PASSAT 1.8 16V GT 5W '93 - diesel - clx	L. 8.300.000
FIAT PANDA 1.0 5W ELX '96 - diesel	L. 14.800.000
FIAT ULTIMA 2.1 TD 5 D FORD fine '98 - diesel	[redacted]
MERCEDES 1 250 D 16V '94 - diesel - clx	L. 25.800.000
LANCIA DEDRA 1.9 TD 5W '99 - diesel - clx - pochi km	[redacted]

via Nizza 64/A - Torino [redacted]

CINQUECENTO 900 S anno '96, metallizzata, km 30 000, antifurto, autostereo, ottimo stato, vendo L. 7 500 000 011 [illegible] 0347-[illegible]

CINQUECENTO 900 '94, grigio chiaro metallizzato, pochi chilometri, vetri elettrici, antifurto e altri optionals, L. 7 500 000 Dopo le 21 011-3180703

CINQUECENTO 900 grigio metallizzato, fine '93, catalitica, confortevole vettura, vendo a L.5 000 000 0349-8783254

CINQUECENTO EX 1997, nera, km 30.000 circa, vendo a L.8milioni trattabili 0347-[redacted]

CINQUECENTO anno 1998, nera, ben tenuta, km 31 000 vendo a L.8milioni Tel serali 0347-3662297

CINQUECENTO pochi chilometri, tenuta in garage, unico proprietario, anno '96, catalitica, vendo a prezzo interessante. 011 [illegible] 011-3868707

COUPE' 1.8 blu, 7/96, ottime condizioni, km 60 000, vendesi a L. 18 500 000 0124-616341

COUPE' 16V PLUS anno '95, bordeaux, km 40 000, sedili in pelle, autostereo, airbag, antifurto, vendo L.20milioni trattabili 0330-613134

COUPE' 2.0 PLUS nera, 7/96, km 50 000, vendo a L.24milioni, vendo o cambio con furgonato, eventuale conguaglio 019-667115

COUPE' 2.0 T 5W 1997, bordeaux met., sempre pelle nera full optionals, fendinebbia, ottime condizioni, box vendo a L.27milioni 011-464-6654

COUPE' 5W 2.0 PLUS fine '97, unico proprietario, buone condizioni, interno pelle, vendo a quotazione Quattroruote trattabile 011-[redacted]

COUPE' 5W T blu, interno in pelle, clima, vendo a L.26milioni 0330-2[illegible]

CROMA 2.5 CHT 8V 1990, grigio metallizzato, unipropietario, ottime condizioni, km 58.000 originali, benzina verde, vendo al miglior offerente 011-4379245

CROMA 2.0 grigio, impianto GPL, 1989, km tenuta, revisionata, vendesi a L.3milioni trattabili. Tel pasti 011-723025 - 0347-8225378

CROMA 2.5 TD ecc. 1996 clima automatico, antifurto, grigio met., ottime condizioni, vendo. 011-[illegible]

MAREA 1.8 WEEKEND HLX 1997, buone condizioni, perfetta, vendesi 0339-5044242

MAREA 1.9 JTD 5W HLX full optionals, grigio met, km 15 000, 01/2000, unipropietario, perfetta, privato vendo a L.35milioni non trattabili 0339-7394770

MAREA JTD 105 ELX 5W 10/99, grigio chiaro metallizzato, 2 airbag, ABS, cassetta stereo di fabrica, antifurto, assicurazione garanzia al 2°anno, vendo 0349-8705222

MAREA JTD HLX 5W 7/99, km 15 000, doppio airbag, clima, 4 alzavetri elettrici, radio pioneer sdoppiato, vendo a L.35milioni trattabili 011-611960

MULTIPLA 1.8 JTD ELX 3 posti di vita, km 8 000, nero metallizzato, cerchi in lega, vendesi 0337-700208

MULTIPLA 100 ELX plurioccasionale, 7/99, optionals fari metallizzati, km 12 000 usata poco, vendo L.28milioni trattabili 0349-9035720

MULTIPLA JTD 105 blu metallizzato, 07/99, km 84 000 privato vende a L.29milioni 0349-3600615

PANDA 1.3 D nera, revisionata, funzionante, con piccole ammaccature, vendo L 600 000. 0347-3063867

PANDA 30 ottimo stato vendesi a L 1 650 000 0347-8034536

PANDA 750 CL rosso corsa, anno '89 revisionata, unico proprietario benzina verde 0337-867231

PANDA 750 CL rossa, anno '89, revisionata, unico proprietario, vendesi L. 1 600 000 trattabili 0349-7600409

PANDA 750 FIRE CL 3 sterzo 1988, revisionata, benzina verde, colore bianco, sempre rimessata, km 74 000 vendo a L. 1 700 000. 0338-6367737

PANDA 750 FIRE bianca autostereo 1990, pochi chilometri, vendesi 0339-1778016

PANDA 750 [redacted] beige [redacted] sempre tenuta in box, buone condizioni, vendesi a L.800.000 Tel pasti 0131-741331

PANDA 750 [redacted] L. regalo 0347-[redacted]

PANDA 750 1989, unico proprietario, buone condizioni, interni, antifurto, bollo scadenza 30/4/01, vendesi a L.1milione trattabile 011-4379013

PANDA 750 4 marce, grigio metallizzato, ben conservata, mammiferi nuovi, mai strattonata, vendesi a L.2 150 000 non trattabili. 011-4312106

PANDA 750 come nuova, pochi chilometri, sempre in garage, unico proprietario, vendo per limite d'età 011-2[illegible]

PANDA 900 III anno '99, bianca, km 10 000, gas-metano, vendo a L. [redacted] 000 0339-7589940

PANDA 900 YOUNG 10/99, nera, km 2.000, come nuova, vendo L. 7.800 000. 011-[redacted] 0347-3226215

PANDA HOBBY km 0, da immatricolare 9/2000, bollo per 1 anno, assicurazione 8 mesi, grigio metallizzato, privato vende a prezzo interessante Sera 0339-2613601

PANDA JOLLY verde metallizzato, km 30 000, vendesi L. 7milioni non trattabili 011-[redacted] 0339-2[illegible]

PANDA YOUNG 750 1991, nazionale, revisionata, vendesi a L.1.700.000 trattabili. 011-3[illegible]

PANDA YOUNG 05/99, nera, benzina, km 10.000, perfetta, vendo a L. 7milioni non trattabili. 011-8041464

PANDA YOUNG bianca, 11/99, autostereo, 4 ruote termiche, vendesi a L.7milioni 0339-8881400 0349-8313883

PANDA colore bianco, km 8.000, unico proprietario, ottime condizioni, sempre in box, vendo L.7 800 000 011-3294354 0347-3660726

PUNTO 1.2 16V HLX grigio metallizzato, full-optional, 6 mesi, vendesi a L.24milioni. 0339-7011257

PUNTO 1.2 3 mesi, bianca, 3 porte, vendesi. 011-[redacted]

PUNTO 55 5 3 porte, bianca, km 31 000, anno 1997, come nuova, vendesi Tel serali 011-[redacted]

PUNTO [redacted] 3 porte, blu Capri, 4/97, km 16 700 gsl, autostereo, vendo L.10.500.000 trattabili. Solo se interessati 011-3[illegible]

PUNTO 55 5 fine '95, nero, 1400 sprint, sempre rimessa, vendo a L. 7milioni 0349-9[illegible]

PUNTO 55 [redacted] porte, grigio metallizzato, 11/99, cerchi nuovi, vendo a L.12.500.000. Tel pasti [redacted]

PUNTO 5 SPEED perfetta condizioni, sempre in garage, vendesi 0347-8647543

PUNTO 75 SX verde, anno '95, km 75.000, vendo L.8.900.000 trattabili. 011-4348328

PUNTO [redacted] 5 porte, metallizzata 7/97, grigio chiaro [redacted] antifurto e [redacted] km 36 [redacted] perfetta, vendo L.13milioni. Serali 011-4370477

PUNTO GT km 18.000 originali, gomme nuove, optionals (clima), vendesi solo a privato 0347-1238341

PUNTO [redacted] 3 porte, colore bianco, chiusura centralizzata, antifurto, pochi chilometri, ben tenuta, permuta con Fiat Cinquecento [redacted] 011-3[illegible]

PUNTO SPORTING nuovo modello, allestimento Pack Sporting, grigio chiaro metallizzato, 2 mesi di vita, km 1 300 perfetta, vendesi 0349-[redacted]

PUNTO STYLE 16V 5 porte, 7/98 km 2 500, blu metallizzato, climatizzatore, sospensioni sportive, vendesi a L.30milioni 011-8070881

PUNTO [redacted] km 40 000 circa, anno '96, vendo a L.7milioni 011-6470009

REGATA 1.2 cambio automatico, km 18.000 reali, fine 1997, ottime condizioni, unico proprietario, vendo 011-6470694

REGATA WEEK-END 75 anno 1995, colore verde metallizzato, vendesi a L.7milioni 011-7[illegible]

[redacted] HOBBY chiusura centralizzata, vetri elettrici, pochi chilometri, tenuta in box, perfetta, vendo a prezzo interessante Tel pasti 011-8181136

SEICENTO SPORTING 5W, colore rosso, km 10.000, vendesi L.14milioni trattabili. 0347-[illegible] 011-8487309

SEICENTO YOUNG bianca, 1 anno di vita, km 15 000, come nuova, vero affare, tenuta in box, unico proprietario, vendesi 011-3[illegible]

TEMPRA 1.6 5W catalitica, 10/94, km 38.000, revisionata, sfrenata, antifurto con telecomando, tenuta in garage, vendesi a L.7 800 000 Tel serali 011-[redacted]

TEMPRA 1.8 IE catalitica, 1993, accessoriata, revisionata, bollo pagato, vendo a quotazione Quattroruote trattabile Serali 011-882541 - ufficio 011-4[illegible]

TEMPRA 1.6 5W catalizzata, anno '94, revisionata '99, metallizzata, bollo pagato, autostereo, km 80 000 originali, L.5.800 000 trattabili. 0124-325641

TEMPRA 1.8 SX 1996, benzina verde, sfrenata, vetri elettrici, chiusura centralizzata, ben tenuta, vendesi a L.2 700 000 011-7070805

TEMPRA 1.9 TDE 5W anno '93, condizionata, autostereo revisionata, grigio metallizzato, ottime condizioni km 118 000, vendo L.8milioni 011-501717

TIPO 1.1 revisionata fino 7/2003, tenuta a lucidatura nuovi, vendo a L.2milioni 0339-3001482

TIPO 1.4 IE catalitica, 1995, vetri elettrici, chiusura centralizzata, revisionata, vendo a L.4 500 000 trattabili 0339-8468054

TIPO 1.4 SX anno '93, km 70 000, sempre tenuta in garage, revisionata, vendo a prezzo affare 0333-3867449

TIPO 1.4 grigio vendesi a L.400 000. 0349-8672585 0339-3051908

TIPO 1.6 IE catalizzata, 1991, revisionata, vendesi a L.5milioni trattabili. 0339-8071776

TIPO 1.4 IE catalitica, anno '94, gomme nuove, sfrenata, chiusura centralizzata, revisionata, ottime condizioni gelosia, vendo L.4milioni. 0349-8400970

TIPO 1.6 S3 anno '92, km 88 000, vendo L.2 800 000 011-8012780

TIPO 1.8 metallo catalitica, revisionata, tenuta in garage, sfrenata, servosterzo, autostereo, antifurto elettronico, L.4milioni non trattabili 011-6063838 0123-38427

TIPO 1.8 nera, 1989 impianto GPL nuovo, in ordine di meccanica e carrozzeria, gomme nuove revisionata, privato vende a L.2 800 000 0347-1118847

TIPO 1.7 TDI anno '90, ex aziendale, vetri elettrici, chiusura centralizzata, clima, vendo L.2 800 000 0347-8870417

TIPO 1.9 DT IE nera, 1990, revisionata, bollo 12/00, catalizzata, condizionatore, cerchi lega, buone condizioni. L.3milioni trattabili 0339-5734867

TIPO 1.9 IE OCT 1991, revisionata, buone condizioni generali, vendesi a L.4 500 000 0339-6182870

TIPO 2.0 16V catalizzata, 1992, km 55 000, tetto apribile, ABS, vendo a L.2 800 000 0339-7713371

TIPO bianca, del 1990, buone condizioni, unica poco, 2 proprietari, L.1.800.000. 011-8123017

ULISSE 2.0 JTD 4 [redacted] stereofono, ABS, clima [redacted] L.36.500.000 011-384134

UNO 1.0 FIRE catalitica, 3 porte, vendesi [redacted]

[redacted] FIRE km 61 000, 3 porte, 4/99, ottime condizioni generali, qualsiasi prova, in box, portapacchi, vendo L.7milione [redacted]

UNO 1.1 60 SL vetri elettrici [redacted] gomme nuove, bianca, unipropietario [redacted] L.2 500 000 trattabile 011-[redacted]

UNO 1.1 CS grigio [redacted] affare, vendo L.1milione. Tel serali 011-[redacted]

UNO 1.4 1995, versione Cen[redacted] nera, km 80 000, perfetta, vendo [redacted] 011-[redacted]

UNO 1.4 fine '93, catalitica, GPL, revisionata 1/2000, vendo a L.3.800.000 trattabili. 011-3331214

UNO 60 3 porte, 1990, unico proprietario, benzina verde, gial 4 ruote antifurto, vendo a L.1.500.000 trattabili. 0347-3528635

UNO 60 5 porte, 1990, sfrenata metallizzata, ottime condizioni unico proprietario, vendesi a L.3milioni Tel serali 0339-9729814

UNO 60 5 porte, 1994, revisionata 2000, vendo a L.3milioni. 011-8174239

UNO FIRE 1995, ottime condizioni, vendesi a L.1 200 000 trattabili 011-8708501

UNO 60 VITE nera anno 1992, km 30.000, sedili in pelle, vetri elettrici, cassetta, aria condizionata, ottime condizioni, vendesi a L.8milioni trattabili. 0349-3819008 0339-2437214

UNO TURBO IE fine '90, molto bella, assetto sportivo, impianto, antifurto, vendesi a L.3milioni. 0333-3893643

UNO TURBO 1992, con motore kit, vendo a L.700 000 trattabili 011-2624464 0349-[illegible]

UNO 1996 buona occasione km 38 000 originali, privato vende a L.1 200 000. 011-[redacted]

X1/9 1.5 AMERICA 1981, nero lucido, verniciato bella, interni in pelle, revisionata, vendo per inutilizzo a L.6 750 000 0339-643445

110/11 [redacted]

ESCORT 1.8 16V 5W GPL, 1997, catalitica, argento metallizzato, allarme stereo, vendo a L.5 500 000 0330-4047[illegible]

ESCORT 1.6 TD 5W '87, verde metallizzato, clima, radio Ford, lampeggio, antifurto, lucidatura, gomme da poco, bollo [redacted], vendesi. 0349-2336303

FIESTA 1.1 1992, c.catalitica, [redacted] chiusura centralizzata, vetri [redacted] sportiva, due airbag, ottime condizioni, vendo 011-504544

FIESTA 1.1 nera, vetri elettrici, lettrica sportiva, cerchi lega, gomme nuove, unipropietario vendo a L.3 300 000 trattabili 011-[redacted]

Prima Scelta

Audi

Il nostro usato è prima scelta.

	COLORE	ANNO	PREZZO
Audi A3 1.8 T Climatizzatore, ABS, airbag	Blu met.	'98	£ 32.900.000
Audi A4 Avant 1.8 T quattro Climatizzatore, ABS, airbag	Blu met.	'96	£ 28.000.000
Audi A4 Avant 1.8 Climatizzatore, ABS, airbag	Grigio met.	'96	£ 38.000.000
Audi A4 Avant 2.8 TDI Climatizzatore, ABS, airbag	Argento met.	'98	£ 44.000.000
Audi A6 2.0 TDI Climatizzatore, ABS, airbag	Grigio met.	'98	£ 46.000.000

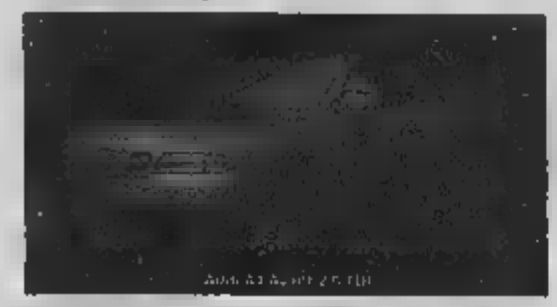

Audi A6 Avant 2.5 TDI Climatizzatore, ABS, airbag	Grigio met.	'98	£ 58.000.000
Audi TT1.8 T Climatizzatore, ABS, airbag, int.pelle	Nero met.	'98	£ 62.000.000
Audi TT 1.8 T quattro 225cv Full optional	Blu met.	'99	£ 68.000.000
Audi A8 Avant 4.2 Tiptronic Full optional	Argento met.	'96	£ 69.000.000
Audi A8 4.2 Tiptronic Full optional	Argento met.	'97	£ 74.000.000

	COLORE	ANNO	PREZZO
Fiat 600 SX Tetto apribile	Azzurro met.	12/98	£ 8.500.000
VW Polo 1.3 Comfort 3 porte, airbag	Nero met.	'95	£ 10.900.000
Fiat Panda 4x4 Country	Blu met.	'96	£ 13.900.000
Fiat Punto TD 95 S 5 porte	Verde	'98	£ 13.900.000
Alfa Romeo 146 1.4 L T. Spark Climatizzatore	Nero	'97	£ 13.800.000
VW Polo 1.4 Comfort 5 porte	Rosso	'96	£ 14.900.000
VW Polo 1.4 Variant Airbag	Grigio met.	'98	£ 16.500.000
Opel Tigra 1.6 Climatizzatore, ABS, airbag	Argento met.	'97	£ 16.900.000
VW Golf 1.6 GTI 16v 5 porte, climatizzatore, ABS, airbag	grigio met.	'96	£ 16.900.000
VW Golf 2.0 Cabrio Climatizzatore, ABS, airbag	Blu met.	'94	£ 16.800.000
VW Polo 1.9 D 5 porte, climatizzatore, airbag	Argento met.	11/98	£ 17.900.000
VW Golf 1.8 Mondo 101 cv 3 porte, climatizzatore	Nero met.	'97	£ 18.500.000
Volvo 850 GLE S.W. Climatizzatore, ABS, airbag	Argento met.	'96	£ 19.800.000
VW Polo 1.4 16v 5 porte, Climatizzatore, ABS, airbag	Verde met.	11/98	£ 21.800.000
VW Golf 2.0 GTI 16v 5 porte, climatizzatore, ABS, airbag	Bianco	'97	£ 22.500.000
Renault Megane Cabrio 1.6 Style Climatizzatore, ABS, airbag	Blu met.	'98	£ 22.900.000
VW Passat 1.8 Quattro Syncro Climatizzatore, ABS, airbag	Nero met.	'97	£ 24.000.000
Honda Dakar 1.6 T S.W. Climatizzatore, ABS, airbag	Argento met.	'98	£ 25.000.000

Prima Scelta

Un'auto
di seconda mano
con Audi ha vantaggi
di prima scelta.

Anzianità non anzianità massima di 7 anni:
o 140.000 km benzina - 160.000 km Diesel).

Validità della garanzia:
2 mesi con percorrenza chilometrica illimitata
er autovetture con anzianità oltre i 5 anni la
percorrenza massima è ridotta a 20.000 km).

Estensione territoriale:
tutta l'Italia e i paesi dell'UE.

Trasferibilità della Garanzia dell'automobile:
anche in caso di passaggio di proprietà
nei 12 mesi della Garanzia, la Garanzia segue
l'automobile e non il vecchio proprietario.

Ampio servizio di assistenza:
Servizio Mobilità Usato offerto sugli autoveicoli
usati con validità anche nei paesi dell'UE.

	COLORE	ANNO	PREZZO
Subaru Impreza 2.0 T 4WD S.W. Full optional	Verde met.	'96	£ 28.000.000
Volvo V40 1.8 TDI Climatizzatore, ABS, airbag	Nero met.	'98	£ 29.900.000
VW Golf 1.8 Highline 5 porte, climatizzatore, ABS, airbag	Argento met.	'98	£ 30.000.000
VW Bora 1.9 TDI Trendline Climatizzatore, ABS, airbag	Blu met.	'98	£ 31.500.000
Mercedes A 160 Avantgarde Climatiz., ABS, airbag, tetto apribile	Rosso met.	'98	£ 31.500.000
Fiat Multipla JTD 105 ELX Climatizzatore, airbag	Nero met.	'98	£ 32.000.000
Alfa Romeo 156 2.4 JTD Climatizzatore, ABS, airbag	Argento met.	'96	£ 33.000.000
VW Passat Variant 1.8 Highline Full optional	Blu met.	'99	£ 34.000.000
VW Passat Variant 1.8 TDI Comfortline Climatizzatore, ABS, airbag	Verde met.	'99	£ 34.000.000
VW Passat Variant 1.9 TDI Syncro Climatizzatore, ABS, airbag	Blu	'98	£ 34.900.000
VW Golf 1.9 TDI Highline 3 porte, climatizzatore, ABS, airbag	Argento met.	'99	£ 37.000.000
BMW 520 i Full optional	Blu met.	11/98	£ 38.000.000
Saab 9-3 Cabrio Full optional	Rosso	'98	£ 42.000.000
Mercedes C 200 TD SW Elegance Climatizzatore, ABS, airbag	Nero met.	'98	£ 47.000.000
Chrysler Grand Cherokee 2.5 TDI Full optional	Nero met.	'98	£ 48.000.000
Mercedes CLK 200 K Climatiz., ABS, airbag, tetto apribile	Blu met.	'97	£ 53.000.000
Mercedes E 430 SW Elegance Full optional	Argento met.	'97	£ 64.500.000

BMW 316
Anno '93, blu metallizzato
4 porte, ABS, tetto apribile
£ 13.900.000
Anticipo £ 3.900.000
+ 36 rate da £ 297.000

Mazda MX3
Anno '94, nero metallizzato
Climatizzatore, ABS, tetto apribile
£ 13.900.000
Anticipo £ 3.900.000
+ 36 rate da £ 297.000

VW Golf 1.6 GT
Anno '96, argento metallizzato
3 porte, climatizzatore, ABS, airbag
£ 15.000.000
Anticipo £ 3.000.000
+ 36 rate da £ 357.000

Ford Mondeo 2.0 S W. Ghia
Anno '98, grigio metallizzato
Climatizzatore, ABS, airbag
£ 16.900.000
Anticipo £ 1.900.000
+ 36 rate da £ 415.000

VW Golf 1.9 TDI Blue
Anno '96, colore bianco
3 porte
£ 16.000.000
Anticipo £ 4.000.000
+ 36 rate da £ 357.000

Fiat Coupe 2.0 Turbo 20v
Anno '97, azzurro metallizzato
Climatizzatore ABS airbag
£ 22.000.000
Anticipo £ 3.000.000
+ 36 rate da £ 496.000

Mercedes C 180 I
Anno '96, colore bianco
Climatizzatore, ABS, airbag
£ 22.000.000
Anticipo £ 2.000.000
+ 36 rate da £ 496.000

Audi A6 S6 Turbo 230cv
Anno '96, nero metallizzato
Climatizzatore, ABS, airbag
£ 29.000.000
Anticipo £ 6.000.000
+ 36 rate da £ 696.000

VW Passat 1.8 Comfortline
Anno '97, blu metallizzato
Climatizzatore, ABS, airbag
£ 34.000.000
Anticipo £ 4.000.000
+ 36 rate da £ 696.000

Alfa Romeo GTV 2.0 V6 16
Anno '97, blu metallizzato
Climatiz., ABS, int. pelle, tetto apribile
£ 38.000.000
Anticipo £ 5.000.000
+ 36 rate da £ 896.000

Audi A4 1.8 Turbo
Anno 12/98, argento metallizzato
Climatizzatore, ABS, airbag
£ 28.000.000
Anticipo £ 6.000.000
+ 36 rate da £ 696.000

Audi A4 1.8 Turbo quattro
Anno 12/98, argento metallizzato
Climatizzatore, ABS, airbag
£ 29.900.000
Anticipo £ 6.000.000
+ 36 rate da £ 696.000

Mercedes C 200 Elegance
Anno '98, argento metallizzato
Climatizzatore, ABS, airbag
£ 30.000.000
Anticipo £ 6.000.000
+ 36 rate da £ 714.000

Saab 900 SE T Cabrio
Anno '97, argento metallizzato
Full optional
£ 48.000.000
Anticipo £ 17.000.000
+ 36 rate da £ 604.000

Subaru Vivio 4WD
Anno '98, verde inglese
£ 8.000.000
Anticipo £ 1.000.000
+ 36 rate da £ 291.667

Honda Civic 1.5
Anno '98, grigio scuro metallizzato
Climatizzatore, airbag
£ 13.900.000
Anticipo £ 3.000.000
+ 36 rate da £ 416.667

* Salvo approvazione della Finanziaria

internet: www.simoni.it

Venite a visitare la nostra Concessionaria Audi per scoprire tutte le altre proposte di usato multimarca selezionato, garantito e finanziato

Simoni

Esposizione e Vendita
Via Giordano Bruno, 70
Tel. 011 3153411
Fax 011 3153499

Service Audi
Via Giordano Bruno, 74
Tel. 011 3153490
Fax 011 3153497

Ricambi Originali
Via Michieli, 9
Tel. 011 3153442
Fax 011 3153498

Centro Revisioni
Via Michieli, 16
Tel. 011 3153417
Fax 011 3153498

Linea diretta per il nostro Responsabile Usato: telefono 011 3153461

Central Motors e A.D. Motors

Operazione Vacanze

Avensis Km 0

fino a Lit. 6.900.000 di risparmio.

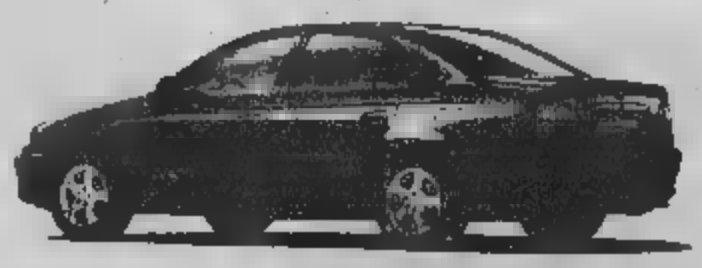

MODELLO	PREZZO DI LISTINO CON IPT E METALLIZZATO*	PREZZO KM 0
AVENSIS 2.0 4P TD 90 CV	L. 38.908.000	L. 32.000.000
AVENSIS 2.0 SW TD 90 CV	L. 40.406.000	L. 33.500.000
AVENSIS 2.0 4P D4D 110 CV	L. 40.906.000	L. 34.000.000

* Vettura [illegible]

Di serie su tutte le vetture [illegible] Airbag • Climatizzatore • ABS elettronico [illegible] sensori • Immobilizer • [illegible] • Retrovisori [illegible] regolazione elettrica e riscaldabili • antifurto volumetrico

Compreso 5 anni [illegible] Garanzia oppure 160.000 km

TOYOTA

[illegible]

CENTRAL MOTOR
Sede Torino
Corso Ferrucci, 24[illegible]
Tel. 011 [illegible]

A.D. MOTORS
Sede Torino
Corso Vercelli, 65
Tel. [illegible]

CENTRAL MOTOR
Filiale Collegno
Corso Fiume, 13[illegible]A
Tel. [illegible]

A.D. MOTORS
Filiale Torino
Corso Vercelli, 235
Tel. 011 [illegible]

FIESTA 1.8 DIESEL 3 porte, anno '90, [illegible]

FIESTA 1.8 CHIA 3 porte, anno '90, [illegible]

FIESTA CHIA 1.4 16V grigio metallizzato, full optional, 1987, [illegible] a L. 8.500.000 trattabili. 0339-3982218 011-[illegible]

FIESTA CHIA 1994, colore metallizzato, buone condizioni generali, [illegible] km a 20.000, vendo a L. 790.000 Tel. pasti 011-[illegible]

FIESTA TECHNO 16V anno '97, bianca, 3 porte, airbag, vetri elettrici, vendo causa duplicato L. 9.500.000 0339-8430419

FIESTA 1.1/90, OPL, con autoradio, [illegible] vetri elettrici, tetto apribile, [illegible] km 38.000, L. 3.500.000 Sera 011-[illegible]

FIESTA 1990, oppure [illegible], grigio metallizzato, [illegible] in perfetto condizioni, vendo a L. 2.300.000 trattabili. 0339-6782614

FIESTA [illegible], [illegible] bianca, [illegible] apribile, vendo a L. 1.500.000 non trattabili 0349-4877328

FOCUS 16V D [illegible] vendo per motivi familiari a L. 28.000.000 in [illegible] Vera affare. 011-4384189 0339-7[illegible]

MONDEO 1.8 16V 16V [illegible] grigio metallizzato, 1995, [illegible], [illegible], clima, ABS, doppio airbag, metallizzata, vendo a L. 18milioni trattabili. 011-3853250

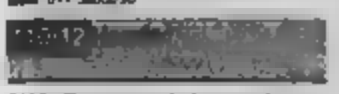

CIVIC V-TI nera, anno '96, ultimo modello, vendo L. 19milioni trattabili. 0339-1891290

NRX 1.6 nera, 3 mesi di vita, vendo L. 30milioni 0171-71870

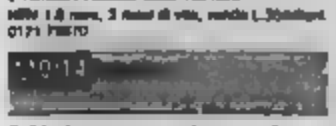

BLAA 1.7 eco diesel, anno '94, vendesi. Tel. dopo ore 18 0339-3483042

6.0 1190, full optionals, impianto gas, metallizzata, [illegible] vendesi a L. 28milioni 0349-2211379

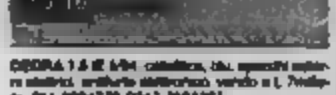

CROMA 1.6 IE 8/94, [illegible], blu, specchi esterni elettrici, antifurto elettronico, vendo a L. 7milioni. 011-4884279 0347-7484387

CROMA 1.6 IE 8/91, metallizzata, chiusure e vetri elettrici, radio bella, [illegible] pneumatici, [illegible] garage, privato vende L. 5.800.000 0349-5017308

CROMA 1.9 L6 gugno '90, clima, airbag, [illegible], metallizzata, specchietti, vetri elettrici posteriori, [illegible], tetto 04/01, km 3.500, [illegible] vendo a privato. 0349-6704179

CROMA 1.6 anno '94, condizioni, km 46.000 originali, [illegible], airbag, antifurto, tetto apribile, cerchi in lega, ABS, vendo al miglior offerente 011-3177488

CROMA 1.9 anno '92, perfetta in tutto, sempre in box, km 42.000 originali, ottime condizioni, vendo a L. 7.500.000. 0131-31387

CROMA 1.8 LX IE 16V full optionals, km 31.000, 6/98, blu metallizzato, vendesi 011-6115213

CROMA 1.9 LX TD 16V anno '98, airbag, climatizzatore, cerchi in lega, [illegible], vendo L. 15.500.000 0349-8831148

CROMA 2.0 IE LX 16V 8/92 12-95, [illegible], [illegible] metallizzato, km 75.000, full optional, vendo a prezzo interessante. 0347-[illegible]

DELTA 1.3 LX 6/89 bordeaux met., [illegible] OPL del '88, gomme nuove, buone condizioni, pochi chilometri, tetto a [illegible] apparsi [illegible] L. 3milioni 011-3080888

DELTA 2.0 GT 16V anno '95, full optional, [illegible] Pensato vendesi 0339-8660859

DELTA EVOLUZIONE serie limitata, fine '92, [illegible] York, tetto pelle km 13.000, full optional, vendo a vari amici L. 30milioni fissi 011-4081472

DELTA HPT 1.8 7/88, metallizzata, [illegible] tetto, privato vende a L. 4.400.000 011-[illegible]

DELTA HF TURBO anno '90, bordeaux vendo, cerchi Recaro, vetri elettrici, chiusura centralizzata, [illegible], tappi [illegible], vendo a L. 3milioni 011-4370810

DELTA anno '88, impianto GPL, [illegible] 1/2000, vendo L. 1.700.000 011-[illegible]

H 2.0 TURBO LX blu metallizzato, full optionals, 12/93, km 73.000, condizioni pari al nuovo, vendesi a L. 13milioni trattabili. 011-6680786 0339-7[illegible]

R. MERLINA anno '87, privato vende L. 24.000.000 0337-2[illegible]

R. rigatta a gas, anno '86, buone condizioni, vendo a prezzo trattabile 011-[illegible]

LYBRA 1.9 JTD LX 8/99 4/2000, grigio Elba metallizzato, km 3.000, vendo Tel. dopo 011-[illegible]

PRIMERA 1.3 1995, impianto GPL, grigio, vendo a L. 8.000.000 011-3179787 0339-4[illegible]

TEMPRA 1991 metallizzata, [illegible] vendo a prezzo affare 011-44[illegible]

TIPIMA 16V IE fine '94, blu metallizzato, antifurto, clima, cerchi lega, full optionals, km 69.000, ottime condizioni, L. 9milioni trattabili. 011-3[illegible]

TIPIMA IE T '98, [illegible], blu scuro, condizioni ottime, vetri e specchi elettrici, [illegible] amplificatore [illegible], vendo L. 4milioni. 0339-6123[illegible]

Y 1.1 ELEFANTINO BLU colore chiaro, 6 mesi di vita, sempre in garage, [illegible] vendo L. [illegible] 0349-8047983

Y 1.2 16V LX 5/96, blu metallizzato, unico proprietario, [illegible] Lancia fine 5/2001, vendo L. 13.500.000 011-3284054 0347-3880726

Y 1.2 16V LX '98, grigio chiaro metallizzato, buone condizioni, clima, [illegible], antifurto volumetrico, con telec. apertura porte, [illegible] a L. 14milioni 011-9011608 0347-7818000

Y 1.2 LX grigio argento, anno '97, [illegible], climatizzatore, vendesi 0339-3673487 011-[illegible]

Y 1.2 1997 blu, km 44.000, ottime condizioni di [illegible] e carrozzeria, vendo a L. 16.200.000 0339-[illegible]

Y LX 1.1/94, [illegible], chiusure centralizzate, [illegible], gomme nuove, [illegible]

[illegible] garage, L. 10.[illegible] 0347-[illegible] 0124-[illegible]

Y vendo metallizzata, 1998, km 35.000 circa, [illegible] di [illegible] e [illegible], vendo a L. 2.800.000. 011-[illegible]

Z 1.1 TD LX 7 posti, fine 1997, [illegible] full optional, climatizzatore, autopilot, ABS, cruise control, 2 air-bag, cerchi lega, L. 32milioni trat. 011-6022205 0339-8159427

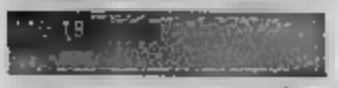

300 LANCIA 2.0 24V grigio [illegible] 1997, km 38.000, full optional, vendo L. 17milioni [illegible] 3619400

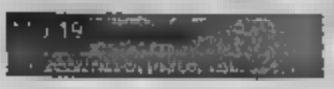

300 C COUPE' climatizzatore, tetto apribile, cerchi, anno 91, perfetta, vendo a L. 18milioni trattabili. Tel. pasti 011-4000238

300 E 16V ABS, clima, airbag, [illegible] carrozzeria, fine '93, unico proprietario, tagliando, sempre garage, privato vende a L. 16.500.000. 0349-5017308

[illegible] ELEGANCE [illegible] clima, Airbag, antifurto, cerchi 16-6, [illegible], vendo a L. 25.500.000. 0339-8146887

300 SW KOMPRESSOR ELEGANCE anno 97, km 37.000, interni in pelle, full optionals, vendo. 011-8414028

300 4 fari, condizioni pari al nuovo, perfetta, km 8.800, vendo a L. 46.500.000 0347-3907484

300 C ELEGANCE TD anno '96, vendo L. 43milioni trattabili. 0349-8877830

300 TD ELEGANCE [illegible] full optionals [illegible] 011-[illegible]

300 TDE full [illegible] anno [illegible] 4SPEED

[illegible] porte, climatizzata, tessuto nero, vendo a L. 1.300.000 0339-4062094

C 180 ELEGANCE 8/97 anno '96, [illegible] metallizzato, full optional, vendesi [illegible]

C 200 KOMPRESSOR ELEGANCE SW, 1997, blu, km 9.500 circa, clima automatico, vendesi a L. 40milioni non trattabili, contatti: no perditempo 0339-2686017

SW ELEGANCE grigio metallizzato, agosto '96 km 60.000 vendo. Tel. pasti 011-3680899

TE 200 verde, cruise conditioner, km 128.000, 1998, condizioni, interni pelle chiara, ABS/ASC, clima automatico, vendo L. 12milioni. Sera. 011-9170480

SCUPER, anno '93, km 85.000, unico proprietario, full optional, perfetta, garantita, vendo L. 12milioni. Tel. ufficio 011-7[illegible]

PRIMERA 2.0 TD 1/96, garantita 3 anni km 50.000 blu metallizzata, full optional, quattro gomme, vendo qualsiasi Quattroruote. Sera 011-4081165

ASTRA 1.6 SPORT WAGON anno '94, bianca, vendesi 0349-3113449

ASTRA 2.0 16V fine '92, nero, unico proprietario, pochi chilometri, tenuta in box, vendesi a L. 18milioni. 011-9676210

CALIBRA 2.0 16V [illegible] full optional, vendesi [illegible] 0349-[illegible]

CORSA 1.4 SPORT fine '98, argento [illegible], km 40.000, vendo 011-723470

CORSA 1.4 SPORT km 84.000, fine '93, da vetrina, verde metallizzato, antifurto, interni nuovi, vendo a L. 7milioni. Tel. dopo le 18 0339-2168305

CORSA 1.4 SWING cc.16, anno '94 tempera, 3 porte, km 46.000 reali, revisionata 6/99, catalitica, antifurto, clima, blu metallizzato, L. 8milioni 0339-[illegible] 011-8851932

CORSA 1.4/98 SPORT fine '93, verde metallizzato, antifurto, interni, cerchi nuovi, [illegible] km 84.000, vendo per duplicato a L. 7.[illegible] trattabili. 0349-3888147

CORSA 1.5 TD SPORT colore silver, antifurto, climatizzatore, automatico, unico proprietario, vendo a L. 13milioni trattabili. 011-[illegible]741 0347-8701032

CORSA GSI 16V cabriolet, ABS, airbag, [illegible] lega, km 69.000, 6/96, bianca, perfetta meccanica e carrozzeria, vendo a L. 6.500.000. 0339-5298852

CORSA restyling, motore e carrozzeria in ottime condizioni vendo a prezzo affare 011-2832017 0349-2[illegible]

[illegible] full optionals, [illegible] vendesi a L. 3milioni 0339-[illegible]

TIGRA 1.4 16V anno '97, blu metallizzato, vetri elettrici, [illegible], km 61.000 documentabili, [illegible] Opel, [illegible] di zona, vendo a L. 19milioni 011-[illegible]

TIGRA PRIMAVERA 1.4 grigio metallizzato, 09/98, [illegible] vendesi a L. 18milioni 011-[illegible] 0339-[illegible]

ZAFIRA 2.0 TD 16V 5 mesi di vita, full optionals, grigio [illegible] vendo a L. 34milioni 0339-[illegible]

ZAFIRA DIESEL 2.0 TD grigio [illegible] km 5.000, vendesi a L. 34milioni [illegible] 0347-[illegible]

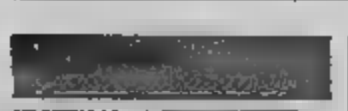

MB OPEL 1.1 3 porte, [illegible] grigio metallizzato, clima, [illegible], fendinebbia, perfetto, vendo per nuovo tagliando. 0339-3[illegible]

MB XR 1.3 16v metallizzato, 1998, airbag, idroguida, antifurto, 2 airbag, fendinebbia, 14-6, ottime condizioni, km 42.000, L. 11[illegible] 0339-3200827 011-6[illegible]

MB 1.8 3 porte, grigio metallizzato, motore brame, vendesi a L. 800.000. 0347-7[illegible]

MB 1.4 XR 1990, bianca, impianto GPL, ben tenuta, molto bella, revisionata, vendesi a L. 3milioni. Tel. pasti 011-7[illegible] 0347-8[illegible]

MB 1.4 XR 3 porte, 6/90, anche benzina verde, bianca, tetto apribile, vari accessori, revisionata fino 31/7/02, vendo L. 3.200.000. 011-6[illegible] 0339-[illegible]

MB GTI 1995, perfetta, gomme nuove, vendesi a L. 3.800.000 0349-8[illegible]

MB GTI anno '90, perfetta, revisionata, gomme, carrozzeria a brillante nuovi, vendo L. 3.500.000 011-7[illegible]

MB 1.4 XR antifurto, cerchi in lega, aria condizionata, 10/98, vendo a prezzo affare solo a privati 0339-[illegible]

MB 1.9 D XTD 4/98 vendesi a L. 19.500.000 011-6[illegible] 0339-[illegible]

MB 1.4 XR 3 porte, 1995, km 60.000, airbag, tetto apribile metallizzato, ottimo stato, vendesi a L. 16.500.000. Tel. passaggio 011-[illegible]

MB 5 porte metallizzata, ben tenuta, bianca, vendesi a L. 3.500.000 0122-[illegible]

MB SW 1.4 km '98, bianca, full optional, bellissima, meccanica e carrozzeria perfetta, vendesi 011-[illegible]

MB 2.0 PLUS TB anno '94, blu metallizzata, full optional, automatico, antifurto, clima condizionato, vendo al miglior offerente 011-4378246

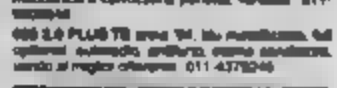

MB 84 1.8 16 metallizzata, [illegible] grigio, gomme nuove, interni nuovi pelle nera, privato vende a L. 25milioni trattabili 0339-7[illegible] 0349-7[illegible]

CARRERA 3 vendesi a L. 25milioni 0347-7[illegible]

19 16V fine '97 berlina, gas catalitico, vendo a prezzo interessante 0175-[illegible]

4 06/78, revisionata, km 35.000 originali, [illegible] vendo a L. 3milioni. Chiamare 011-4373014

5 catalitica, anno 1987, km 100.000, ottimo stato vendo a L. 2.500.000. 011-6[illegible]

CLIO 1.1 del 1991, non optionals, km 24.000 originali, vendo a L. 6milioni trattabili. Tel. pasti 011-7[illegible]

CLIO 1.2 1 catalitica, 3 porte, anno '98, [illegible] blu, unico proprietario, vetri elettrici, [illegible] km 38.000, vendo L. 5.600.000 011-8[illegible]

CLIO 1.3 RT 1991 rossa, tettuccio apribile, ottimo, perfetta di meccanica e carrozzeria, vendesi per trasferimento a L. 3.800.000 trattabili. Tel. pasti 011-[illegible] 0349-8330795

CLIO 1.4 RT 1992, 3 porte, catalitica, rossa, km 77.000 vetri elettrici, antifurto, autoradio vendo a L. 4.300.000 Tel. pasti 011-3[illegible]

CLIO 1.4 RT 5 porte, fine '97, catalitica, verde bottiglia, antifurto, vetri elettrici, chiusura centralizzata, sempre garage, tagliando vendo L. 5.300.000 0333-4[illegible]

CLIO 1.4 E anno '98, km 60.000 [illegible] antifurto, radio in legno, specchi elettrici, vendo a L. 6.800.000 Tel. pasti 011-8[illegible]

CLIO 1.8 1997 verde scuro 3 porte, usata per [illegible] vendesi a [illegible] 0339-3[illegible]

CLIO anno 1991, ottimo stato, consumata con portata, vendesi 0347-8[illegible]

LAGUNA 1.6 RTX 8/97 ottimo condizioni, unico proprietario, più autoradio con vendita CD, ottima vendo 0339-[illegible]

MEGANE CABRIO fine '98, ABS, aria condizionata, 8/2000, km 18.000, vendo Tel ore pranzo 0340-7[illegible]

MEGANE COACH 1.6 7/98 blu scuro, clima, doppio airbag, doppio antifurto, km 24.000 vendesi a L. 19milioni. Tel dopo le 17.30 0339-7321948

MEGANE SCENIC 1.9 TD blu metallizzato, a 60.000 gommate nuove, air-bag, condizionatore, autoradio, vendesi a L. 23.500.000 011-3080199

SCENIC 1.9 RT TD anno '98 full optional, bordeaux metallizzato, vendesi a L. 24milioni trattabili 011-7384430 0333-3087349

SUPER 5 CAMPUS anno '90, revisionata, tenuta bene, sempre in garage, ottimo condizioni, vendo L. 1.500.000 trattabili. 0339-6117974

SUPERCINQUE anno 88, 5 porte, buone condizioni, impianto GPL, da revisionare, vendo L. 1.500.000 non trattabili 011-2300581

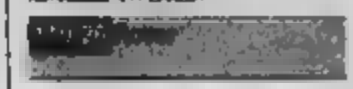

114 DTI 16V catalitica, blu metallizzato, antifurto, cerchi in lega, anno '93 revisionata, km 47.000 unico proprietario Tel pasti 0347-[illegible]

309 1.4 1988, grigio metallizzato, chiusura centralizzata, airbag lato guida, antifurto ottimo condizioni, vendesi a L. 1milione 011-[illegible] 0347-[illegible]

309 1.4 16V [illegible] 5 porte, colore nero, chiusura centralizzata, air-bag [illegible] stato, privato vende L. 13.500.000 [illegible] 0339-[illegible]

21 VITRE 1.6 1990, revisionata 6/2000, 4 porte, condizionata, km 75.[illegible] grigio metallizzato, vendo [illegible] 3474477

309 1994, perfetta condizioni, revisionata recente, 4 cilindri buono, interni pelle, antifurto, clima, ABS, [illegible] km 87.000, privato vende [illegible]

[illegible] cilindri, clima, '94, radiazione, antifurto, ABS, turbo 4WD, [illegible] km 72.000, L. 12milioni [illegible] Sera 011-[illegible]

MERIT 16V 3 porte, nera, 1991 km 100.000, ottimo stato, vendesi. 011-8186316

MERIT 16V '98, 5 porte, nera, tenuta verde km 68.000, clima, antifurto, vetri porte ant., cerchi lega, autoradio, L. 8milioni trat. 0339-6348623

IBIZA 900 5 marce, ottimo condizione, tenuta verde revisionata, vendo per trasferire a L. 700.000 Tel pasti 011-6[illegible]

LANCIA E13 anno 1980 km 80.000, 4WD, vendesi a L. 3.500.000 0339-4851387

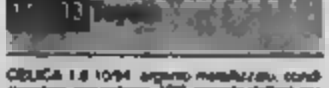

CELICA 1.8 1994 argento metallizzato, condizionatore, servosterzo, ABS, specchi elettrici, cerchi in lega bianco, antifurto C1 Alpha, vendesi 011-6[illegible]077

CELICA CARLOS SAINZ ultima 4WD, col. rossa, porte, clima, ABS, tetto elettrico, autoradio full optional, prezzo da concordare 0347-3[illegible]

CELICA LIMITED EDITION T 4WD rossa, full optional, vendo Tel. pasti 0174-[illegible]

MR2 T 1990 rossa, full optional, tetto pagaia, vendo come 2 ruote [illegible] condizioni eccellenti, vendo a L. 28milioni o scambio con Lancia Delta. 0339-2229526

340 [illegible] bianca, 16 ottimo condizioni, anno 1[illegible] vendo a L. 5.500.000 011-3[illegible] 0349-[illegible]

480 TURBO anno '89, buone condizioni generali, vendo a L. 2.500.000. 0347-7[illegible]

480 performant chiavetti, sempre in garage, vendo ad intenditore a L. 2milioni trattabili 0339-4[illegible]

740 GLE TD 1986 perfettamente funzionante, vendesi a L. 1.400.000, vendo a Chivasso. Tel ufficio 0339-[illegible]

740 GLE 1989, revisionata, impianto GPL, acciaio a L. 15.000 al piano pensionamento km 189, gomme nuove, tettuccio apribile, L. 3milioni 0347-[illegible]

940 2.0 SW 16V LSE, km 116.000, perfetta manutenzione, garanzia ufficiale Volvo, vendo a prezzo da concordare. Tel. pasti 011-6461734

960 SW T del 1992, bianca, vendo a L. 8milioni 0333-2497983

TD [illegible] vendo a L. 1[illegible] 011-1934408

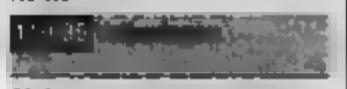

GOLF 1.2 benzina, 1986, grigio metallizzato, in ottimo stato, vendo a L. 1.200.000 0172-[illegible]

GOLF 1.6 GT 8/90 perfetta, come nuova, pochi chilometri, vendo rottamazione, permutando, vendo per motivi Tel pasti 011-[illegible]

GOLF 1.8 anno '95, 3 porte, km 36.000, tetto panoramico, vendo a L. 11.500.000 011-[illegible] 0347-[illegible]

[illegible] benzina, 1990, ottimo [illegible] 3 porte, chiusura centralizzata, vetri elettrici, doppio box, [illegible], cerchi lega, L. 3.500.000 0339-[illegible]

GOLF 1.8 3 porte, grigio scuro metallizzato, come nuova, anno '96, km 57.000 vendo L. 11milioni 0339-8408731 0339-8408727

GOLF CABRIO 1.8 1995 blu metallizzato, capote elettrica, perfetta, autoradio antifurto, vendesi 011-4114459

GOLF CABRIO grigio metallizzato, capote marrone, anno '90 vendo 0339-8408884

GOLF TDI GT SPECIAL cc 110 full optionals, anno '98, vendo. Tel. pasti 011-6800457

PASSAT 1.8 CLX anno '88 ottimo di meccanica e carrozzeria, vendo causa trasferimento 011-6861483 0339-2111884

PASSAT 1.6 VARIANT Comfort Line, anno '98, perfetta condizione [illegible], vendo [illegible] km 27.000 vendo per trasferimento 0339-[illegible]

PASSAT SW 8/87 ottimo condizioni, [illegible] fabbrica, catalizzata, [illegible] prova, [illegible] vendo a L. 5.500.000 011-4[illegible]

PASSAT VARIANT 1.8 1990 blu metallizzato, clima, ottime condizioni, vendo 011-6812995

PASSAT VARIANT GT 2.0 16V catalitica, anno '98 clima, ABS, cerchi in lega 15", motore e [illegible] km 60.000, ottime condizioni, vendo 0339-[illegible]

PASSAT VARIANT GL SW bordeaux, condizioni, 1988, [illegible] km 110.000, vendo a L. 3milioni trattabili. 011-7218343 0349-7[illegible]

POLO 1.4 BODYWELL 1993, vendo a L. 5.500.000 trattabili 0347-8[illegible] 011-[illegible]

POLO 1.6 CL 8/91 grigio perla metallizzato, [illegible] vendo, revisionata, tenuta in box, vendo. 011-7[illegible]

POLO 1.6 3 porte, verde, km 32.[illegible] garage, [illegible] vendesi. 0339-[illegible]

POLO SCHOTT 1.0 blu, anno '93, condizioni eccezionali, vendo L. 8milioni. Occasione! [illegible] 339183 011-8210085

POLO VARIANT [illegible] 1.6 TDI, 1[illegible] km 28.000 condizionatore, antifurto, vetrata, radio, cerchi lega, full optional. L. 26milioni 011-[illegible]

POLO anno '97, colore verde perla Drago, 5 porte, vari optional, bella, vendesi a L. 13milioni Tel. pasti 011-7[illegible]

CORVETTE capote bianca e vitaro pelle nera, full-optionals, con cappot bianco, usata pochissimo, vendo a prezzo trattabile ad amatore 0347-[illegible]

LADA 110 berlina, verde bottiglia metallizzata, 5/2000, impianto GPL, cerchi lega, km 2.500, vendo causa trasferimento all'estero Pasti serali 0347-4338758

LADA SAMARA 1.3 9 semiprototipo 1189, ben portante, revisionata bene, mai usata, gomme in box, km 41.000 unico proprietario, L. 1.200.000 trattabili 011-4001189

[illegible] nera, fine '93, gomme e [illegible] nuovi, impianto Hi-Fi, km 83.000 vendo a L. 6milioni 0347-7348871

SMART full optional, [illegible], in [illegible], vendesi a L. 18milioni trattabili 0339-[illegible]

SUZUKI DEA 900 diesel, colore metallizzato, anno '96, km 11.000 gomme nuove perfette, vendesi L. 8milioni Tel. dopo ore 20 011-6[illegible]

TRIANC quadricicli, km 4.000 gomme perfette vendo a L. 15.500.000 0339-7151982

A112 ABARTH gruppo speciale Valentina, gomme a pera, cerchi, gomme e [illegible] vendesi. 011-[illegible]

CITROEN TRACTION avant nera, 1956, molto bella, [illegible] km 1.100.000 anche per cambiata, vendo 0347-[illegible]

FIAT 124 COUPE' Pininfarina, anno '74, [illegible] di condizionamento vendo a prezzo da concordare 0333-3457907

FIAT 500 GIARDINETTA Belvedere, [illegible], anno 1957 usata poco, in ottime condizioni, vendesi [illegible] vendesi. 019-610680

FIAT [illegible] GIARDINETTA 1972, meccanica ottima [illegible] gomme nuove, carrozzeria da restaurare, vendesi a L. 1.500.000 non trattabili. Tel pasti 011-4343[illegible]

FIAT 500 1968, [illegible], vendo a L. 3milioni 011-343013

FIAT 500 [illegible] amatoriale, carrozzeria restaurata, vendesi. Tel. dopo ore 21 011-6[illegible]

FIAT 500 anno '71, [illegible] da 1 settimana, [illegible], fari a [illegible] nuovi, vendo 011-6[illegible] 0339-[illegible]

[illegible] anno [illegible] nera, ottime condizioni, [illegible] a prezzo da concordare 0347-4[illegible] 011-[illegible]

FIAT 500 anno '58, buone condizioni di meccanica e carrozzeria, revisionata 11/99, vendo a L. 3milioni Tel. pasti 011-6[illegible]

FIAT 600 D 1967 porte antiurto, [illegible] nuove km 47.000 [illegible] 0339-5754861

FIAT 600 JOLLY carrozzeria Bianca, tipo [illegible], anno 1966, km 80.000, ottimo condizioni, [illegible], vendesi 019-610180

FIAT 600 anno '67, [illegible], colore bianco, originale vendo a prezzo da concordare 011-[illegible]

FIAT 600 COUPE' colore [illegible], anno '57, unico proprietario, vendesi Tel pasti 011-6[illegible]

FIAT 850 1968 unico proprietario, km 100.000, ottimo stato, privato vende ad amatore. Tel. da lunedì a venerdì dopo le ore 20 011-2[illegible]

FIAT CAMPAGNOLA MILITARE AR68, dotata ABS, [illegible] a carrozzeria [illegible] originale, [illegible], vendesi 0339-5384517

FIAT TOPOLINO C con pezzi di ricambio, vendesi Tel. dopo le 20 0125-74363

FIAT 2100 anno 1973, giallo, [illegible] originale, da ripristinare, disponibili in [illegible], vendesi 019-6[illegible]

FIAT 2100 auto da [illegible], km 3.000 reali, [illegible] in box, [illegible] vero affare, vendo a L. 18milioni trattabili. 011-7[illegible]

GAMMA COUPE' 2.0 '79, tutta originale, con [illegible] a valvola, colore blu Lancia [illegible] L. 6.500.000. 011-6[illegible]

GO-KART [illegible] TM, vendesi 0339-4[illegible]

JAGUAR 3.8 [illegible], [illegible] nera, originale, 1969, vendesi 0347-5[illegible]

JAGUAR MK1 1966, bianca, sportiva ASI, [illegible] condizioni, vendesi 011-5[illegible]

LANCIA APPIA anno '53, [illegible] vendesi a L. [illegible]

LANCIA FLAMINIA 2.8 berlina, nera, colore pelle [illegible] originali, 1966, [illegible] L. 1.400.000, [illegible] anche per cambiata vendo 0347-5[illegible]

LANCIA FULVIA 3C anno '66, ottimo in pelle come [illegible], vendesi Tel dopo le 20 0125-74363

LANCIA FULVIA COUPE' 1973, km 100.000, [illegible] originali, [illegible] vendesi a L. 7milioni trattabili Tel ore ufficio 011-3[illegible]

MAGGIOLINO CABRIO anno '72, nero, [illegible] originale, vendo a prezzo da concordare 011-3[illegible]

[illegible] MINOR L. [illegible] 1001 del 1972, [illegible] ad amatore. Tel pasti 011-2[illegible]

SPITFIRE '76 verde inglese, km 15.000, [illegible] fatti per amatori, più problemi burocratici, [illegible] vendesi a L. 16milioni 0339-3116671

RCA
SUPER OFFERTE ESTATE
SU VETTURE SEMESTRALI E KM Ø
R.C.A. srl. Corso Vercelli, 232 - Torino
Tel. 011.20.27.49 - Fax 011.24.67.403

Oltre 300 autoccasioni tuttemarche

Prima Scelta

Siamo aperti tutto agosto

Garanzia Prima Scelta, valida

Estensione limitata

Massimale per eventuale riparazione

Trasferibilità della Garanzia dell'automobile

Ampio servizio di assistenza

Tutte le nostre proposte sono state sottoposte ad un check list in 40 punti. Prenderà visione dei dettagli dell'operazione direttamente in concessionaria.

Le nostre autoconsiste hanno le dichiarazione dei chilometri percorsi resa direttamente dall'ex proprietario.

Audi

Audi A3 1.9 TDI Attraction 03/2000
argento met., km 5.900
36.800.000

Audi A4 1.8 quattro *2/96
argento met., clima, ABS, 2 airbag,
[redacted]

Audi A4 1.8 TDI 110 CV *7/99
argento met., clima, ABS, 2 airbag, cerchi in lega
36.800.000

Audi A4 1.9 TDI 110 CV Avant. *1/97
clima, ABS, 2 airbag, cerchi in lega
33.000.000

Audi A4 2.6 TDI V6 * 06/98
[redacted] met., clima, ABS,
[redacted], cerchi in lega
42.800.000

[redacted] 150 CV *3/98
[redacted], clima, ABS, 2 airbag, cerchi in lega, autoradio
40.000.000

Audi A6 2.5 TDI 140 CV quattro **6/98
clima, [redacted], 2 airbag, cerchi in lega
34.000.000

Audi A6 Avant 2.5 TDI 140 CV **10/98
blu met., clima, ABS, 2 airbag, cerchi lega
38.000.000

Audi S6 Avant 2.2 T quattro **7/98
blu met., clima, ABS, 2 airbag,
[redacted] vitrini [redacted]

Audi TT[redacted] 1.8T [redacted]
argento met. km 3.700
66.000.000

Volkswagen

VW Polo 1.3 Comfortline 3p **2/97
blu met., ABS, servosterzo, 2 airbag
14.800.000

VW Polo 1.0 CL cat. **11/99 blu met.,
8.800.000

VW Polo 1.9 Sportline **04/97
verde met., climatizzatore, cerchi lega
13.800.000

VW Golf 1.8 GL 3p **9/92 bianco,
8.800.000

VW Golf 1.8 101 CV 3p * 10/96 bordeaux,
12.500.000

VW Golf GTI 16V 3p **/96
nero met., ABS, cerchi lega, int. pelle
[redacted]

VW Golf 1.9 GT TDI Special ** 04/96
verde met., 5 porte, clima, airbag, cerchi in lega
22.000.000

VW Golf Vachting 1.9 TDI **04/97
nero met., cerchi in lega, clima, ABS,
21.800.000

VW Multivan Allstar 1.9 TD *06/98
bianco, cerchi lega, esterno stradale, pacchetto elettrico
27.000.000

VW Passat [redacted] 1.8 T Highline *1/98
argento, full optionals
26.000.000

VW Passat Variant 1.8 Highland 03/98
argento, clima, ABS, 2 air bag
18.800.000

VW Passat 1.9 Comfortline *7/97
nero met., clima, ABS, 4 airbag
24.800.000

[redacted]
nero met., full optional, sedili in pelle
[redacted]

VW Maggiolone Cabriolet 1979
[redacted] capote e interni beiruti
[redacted]00.000

Fiat

Fiat 500 Sporting **4/57 [redacted]
9.000.000

Fiat Brava [redacted] ELX *10/98
bronzo met., ABS, radio, clima, cerchi lega
9.800.000

Fiat Bravo 1.9 TD 75 **
verde met., tetto apribile, 2 airbag
14.800.000

Fiat Bravo 1.9 TD 100 GT *4/97
blu met., cerchi lega, radio 16.000.000

Fiat Marea Weekend 1.8 HLX **12/98
verde met., clima, ABS, cerchi lega
18.800.000

[redacted]

[redacted]

Fiat Punto 75 SLX 3p **08/94
verde met. tetto apribile : 8.500.000

Aziendali

Audi A4 1.8T 150 CV 04/2000: 46.000.000

Audi Allroad 2.7T quattro Tiptronic 06/00: full optional 196.000.000

Audi A4 Avant 1.8T 150 CV quattro 12/99
pacchetto sportivo, cerchi lega 17": [redacted]

Audi A4 Avant 1.8 12/99: blu met.
46.000.000

[redacted] 150 CV qu[redacted]
[redacted] sportivo, [redacted]
a 5 ruote, volante ipotronic: 81.000.000

Audi TT Roadster 1.8T 150 [redacted]
pelle autentica, bose sound+cd, cerchi 17": 86.000.000

Skoda Fabia 1W Comfortline 06/2000:
clima, autoradio: 33.000.000

Skoda Octavia 1.6 GLX 04/2000
35.000.000

Skoda Octavia 1.9 TDI 04/2000
nero met. clima, ABS, 2 airbag
38.800.000

Skoda Octavia Wagon SLX 1.8T 150 CV
02/2000: 33.000.000

Skoda Octavia Wagon 1.9 4/2000
39.000.000

VW Bora 1.6 Trendline 12/98: 31.000.000

VW Passat 1.9 Trendline 12/98: 37.000.000

VW Passat Variant 2.8 4motion 05/2000:
48.000.000

VW Polo Variant 1.4 Comfortline 05/2000
argento met., clima, 2 airbag: 38.000.000

VW Polo Variant 1.9 SDI "Air" 06/2000
28.500.000

VW Polo 1.0 Jackar 5p 02/2000
clima, servosterzo, 2 airbag 18.800.000

VW Polo Variant 1.9 TDI "Comfort"
06/2000, blu metallizzato: 28.800.000

VW Multivan 2.5 TDI 06/2000, blu metallizzato, full optional: 65.000.000

Altre marche

Alfa Romeo 155 1.8 Le. TwinSpark **5/93
7.000.000

Alfa Romeo 145 1.8 Le. L **1/98
bordeaux met., clima, ABS, 2 airbag:
12.800.000

BMW 525 tds ** 04/98
[redacted], clima, ABS, 2 airbag, autoradio

Ford Mondeo 1.8 Ghia **11/96
argento met., clima, airbag, ABS
[redacted]

[redacted]
azzurro met., clima, cerchi lega, ABS

[redacted]
argento met., clima, ABS, airbag

Lancia Delta 1.6 HPE **10/95
bianca, climatizzatore, cerchi lega
9.800.000

Lancia Dedra SW 1.[redacted]TD 1.8 **06/98
verde met., clima, ABS, airbag, cerchi lega
16.800.000

Jaguar 4.0 Sovereign H6 '93
full optional
16.000.000

Volv[redacted]
grigio met.
[redacted]

[redacted] **Delta 1.6 LX **11/93**
[redacted] met., clima,
[redacted]

Lancia Thema SW 2.0 16V **06/94
blu met., cerchi lega, airbag, clima
14.000.000

Lancia Y 1.4 LX **02/96
[redacted] clima, servosterzo, antifurto,
[redacted]
13.500.000

Peugeot 306 XR 1.4 5p **11/98
verde met., pochi km
9.800.000

Renault 405 SW TD ** 11/97
[redacted], clima, ABS, radio, airbag
[redacted]

Rover 214 SI 16V 3p ** 06/99
nero met., 2 airbag, tetto apribile
18.800.000

Rover 618 ** 12/97
verde [redacted], clima
14.800.000

[redacted]
argento, clima,
22.000.000

Subaru Impreza Coupe/et Wagon 2.0T
4x4 *09/[redacted] argento; full [redacted]
26.800.000

Suzuki Vitara [redacted] 16v JLX *09/99
[redacted], clima, int. pelle, cerchi lega
[redacted]

Toyota Rav 4 *04/96 bianco
[redacted]

Volvo 940 2.0 * 06/96
bordeaux [redacted], clima, ABS, radio,
airbag [redacted] lega
[redacted]

Volvo 850 SW TS *10/96
grigio met., clima, ABS, airbag, cerchi lega
23.000.000

Volvo 850 SW 2.5 TDI * 05/96
bianca, clima, ABS, airbag,
26.800.000

Volvo V70 SW 2.0 GLT 02/98
argento, clima, ABS, airbag, cerchi lega
24.800.000

Veicoli Commerciali

Mercedes Vito 2.3 *01/96
bianco, servosterzo, radio: 26.000.000

VW Caddy 1.6D *09/98: 16.000.000
VW Jocker 1.6 03/98: 9.000.000
VW LT 35 Telto alto 1990: 6.800.000
VW Transporter 1.9 TD Cabrio 11-86
17.000.000

VW Transporter 2.4 furgone 1991
17.000.000

Seconda Scelta

Veicoli a prezzo particolarmente interessante in quanto ritirati e posti subito in vendita senza ulteriori interventi.
Sono vetture, che, a volte, necessitano anche solo di una lucidatura o interventi similari.
Sono particolarmente indicati per operatori [redacted]
o per un ripristino "fai da te".

Alfa Romeo 33 1.4 06/94: 3.800.000
Fiat Panda 4x4 1987, rev.: 2.800.000
[redacted]
VW Golf 1.3 3p, 1991: 2.000.000
Peugeot 205 look, 1990: 1.800.000
Volvo 480T cat.: [redacted]

RINALDI spa concessionaria

Audi

Torino. Corso Francia, 262
telefono 011. 715.696
Torino. Corso Marche, 74
telefono 011.779.66.11
Susa (To). Loc. Industriale 15/5
st.24- zona autoporto
telefono 0122.623.108

RINALDI
APERTURA NUOVO CENTRO
C.so Marche, 74 - Tel. 011.779.66.11

LINEE DIRETTE CON I NOSTRI RESPONSABILI USATO C.so Francia: 011.724.005 (G.Chiapello) C.so March[redacted]chi) Susa: 0122.62.31.08 (M.Marcarino)

http://www.rinaldispa.it e-mail:rinaldi@rin.it

TRIUMPH SPITFIRE Italia, 1972, con hard-top, pelle nuova, [illegible] originale, vendesi. 0332-[illegible]

VW MAGGIOLINO 1.2 1[illegible] 1987, rimasto a nuovo, vendesi. Tel. pasti 011-[illegible]

VW MAGGIOLONE CABRIOLET [illegible] nuovi, motore e meccanica ottimi, prova, associato club auto [illegible] L.13milioni. 0338-1363970

110 38 [illegible]

FERRZZA 1.6 16V 4WD anno '90, catalitica, impianto GPL nuovo, fari nuovi, soft-top in dotazione, vendo L. 10milioni trattabili 0347-3843884

FIAT CAMPAGNOLA 2.8 DB lungoranta, vendesi. 0348-7345874

FIAT CAMPAGNOLA del 1976, 6 posti, [illegible] km 57.000, [illegible] vendesi. 012[illegible]

HONDA CRV 1996 blu, lampeggiato, condizionatore, [illegible] pag. autoradio, condizionatori pari al nuovo, [illegible] 30milioni. 0337-[illegible] - ufficio 011-[illegible]

JEEP CHEROKEE WAGONEER 4.2, 1990, autocarro, esemplare, ottime condizioni, vendo a L.12milioni. 0347-1494388

JEEP GRAND CHEROKEE blu, ottimo stato, anno 1986, km 42.000 reali km stato stupendo, vendo a L.28milioni Tel. pasti 011-[illegible]817

LADA NIVA anno '90, km 39.000, in perfetto di carrozzeria e meccanica, portapacchi, fanalone fotondi, bianca, rimorchiata, vendesi a L.3.500.000 0338-3763621

LAND ROVER 88 D 3porte, del 1979, con motore da scattiere, immatricolato autocarro 3 posti, km 156.000, cappotta rigida, vendo a L.2.500.000 0333-3038431

LAND ROVER 88 2.5 TD km 86.000, pantaloncino, servopiano, lattoniere sportivo, rimorchiato, vendo a prezzo vendo. 0125-581608

NISSAN PATROL 2.2 TD 10 marce, autocarro 3 posti, appena revisionato, pitturato vendo a L.12.900.000 011-8131188

PAJERO 2.5 TD anno '88, 1 [illegible] km 150.000 autocarro, vendo L.12milioni. 0338-9239761

PAJERO GLX 2.5 TD autocarro, anno '93, vetrata metallizzata, full optionals, perfetto, vendo 0347-2008078

RANGE ROVER 2.5 TDE anno '91, grigio metallizzato, 7 sedili, automatica, gancio traino, vendo, il nuovo personale. 0338-8004190

SUBARU 4WD anno 89, 4 posti, vendo L.2.500.000 0347-7367978

[illegible], grigio metallizzato, anti rendimento, appena revisionata, bene vendo, ottime condizioni, L.7.500.000. 011-8171530 0338-4746808

[illegible] perfetto, gomme nuove, revisionata, [illegible] vendo, km 70.000 originali, radio CD, vendesi. 011-9077009

[illegible] TD, anno '87, [illegible] caro, ottime condizioni, vendo 011-9212363

TOYOTA LJ 70 V[illegible], bicolore grigio blu navy metallizzato, tetto sportivo, [illegible] fatta, vendo 0336-5213853

VITARA 1.9 16V 16V aria condizionata, lampada, chiusura centralizzata, 4 vetri elettrici, grigio metallizzato, ottimo stato. L.14.500.000 [illegible] 4.8 [illegible] optionals [illegible] 0347-7441713

110 39 [illegible]

ALTERNATORE e motorino d'avviamento per Fiat Uno TD vendo a L.200.000 0338-9439997

ALTERNATORE per Alfa 33, nuovo, vendo L.100.000, lavoro fondamentale e molto smontati, per Panda 5 GT Turbo, L.130.000 011-[illegible]

ANTIfurto BULLOCK serie L [illegible] Audi, VW etc.) vendesi 0338-8007118

ANTIFURTO BULLOCK vendo L.70.000, tondino Mazdock, vendo trasparente L.70.000 011-3425861

ARRETTO PIRAMIDATO per Thema, [illegible] a gas Minnesa, [illegible] originali Thema, spoiler posteriore, [illegible] e pannello in vetro. L.700.000 Pisa 011-[illegible]

ATTACCHI BARRE [illegible] ca Y, praticamente [illegible] 0347-0611[illegible]

AUTORADIO ALPINE 4x40W, RDS, [illegible] CD, 30 stazioni memorizzabili, vendo L. [illegible] 0338-4726438

AUT[illegible] 011-[illegible]

AUTORADIO GENESIN con frontalino estraibile, praticamente nuovo, vendesi a L.120.000. 0338-[illegible]

AUTORADIO ex Ford Escort, vendo vendetta, [illegible] 3, vendo 2 prezzo interessante

BARRE [illegible] Fiat Punto, vendo a L.80.000 [illegible]

BARRE PORTATUTTO Fiat Uno 3 porte, vendo a L.15.000 0347-2422890

BARRE PORTATUTTO Fiat, ottime condizioni, per auto con canalina, vendo a L.80.000 011-[illegible]

CABINI E RUOTE Fiat Topolino B, vendesi. Tel. dopo ore 20 0338-8775116

CARBURATORI ALFA 75 revisionati, marca Dell'Orto, vendesi a L.150.000 0338-6257139

CARRELLO APPENDICE con copertura, portata kg 300, con ruote nuove per quattro a vanto. Tel dopo ore 21 0338-4014736

CASSE AUTORADIO MHB da 40W/70 Watt, vendo a L.35.000 la coppia. Tel dopo ore 18 011-8225752

CERCHI AUTO pneumatici Yokohama 185/60 R14, vendesi a L.400.000 011-[illegible]

CERCHI IN LEGA (n.4) Fiat Coupe, vendo a L.390.000 vendesi. Tel. ufficio 0161-[illegible]

CERCHI IN LEGA (n.4) per Fiat Uno Turbo e 5 sedili per Fiat Uno Fire, vendesi 011-[illegible]714

CERCHI in LEGA originali, diametro 15", perfetti, per Mazda [illegible] Coupe GS, vendesi a L.600.000 Tel. cellulare 011-[illegible] 0338-[illegible]707

CERCHI IN LEGA (n.4) originali per Audi A3, condizioni pari al nuovo, vendesi a prezzo interessante. Tel. ufficio 0338-[illegible]429 011-[illegible]

CERCHI IN LEGA a vendo GT per Thema e altre delle Fiat, compresi di gomme 205/60 14, nuovi, vendo L.380.000 011-[illegible]

CERCHI IN LEGA (n.4) rotondeggia da 15" a stella, 5 fori, misura 2 gomme 205/60 R15, in buono stato vendo L.400.000 vendesi. 011-[illegible]

CERCHIO LEGA con gomma Michelin, misura 165/65/14, per Lancia Delta, vendesi a L.70.000 0347-[illegible]

CERCHIONI (n.2) per pneumatici 145/80 R13, ottime condizioni, vendo a L.15.000 cadauno 011-[illegible]

[illegible] per [illegible] 3000-4000. Tel. pasti 011-[illegible]

DISTANZIALI RUOTE per Peugeot 309 GTI, nuovi, sulla Sparco vendo L.150.000. Tel. pasti 011-2367181

[illegible], gomme 205/60/13, tutto guarnito, tubetto, vari pezzi rimanto per Ford Sierra Cosworth, vendo. 0347-7377984

FIAT 600 L, ottima targhe, vendo anche a pezzi di ricambio. 0338-[illegible]

FRENTALBO per [illegible] da L.80.000. 0338-5298042

GANCIO TRAINO per Volvo 740, [illegible] L.400.000. 0347-6364404

GOMME 13R13 per Panda, bellissime, regalo di cerchi, vendesi a L.20.000 cadauna 011-[illegible]

GOMME AVON (n.4) complete di cerchi, misura 175/70/R13, vendesi a L.300.000. 011-2735724

GOMME [illegible] Sport 300 E, misura 205/60 R13/91V, vendo. 0349-4746039

GOMME KLEBER (n.4) 175/65/14, ottime condizioni, cerchi [illegible], originali Fiat Panda 4x4, vendo 0349-[illegible]

GOMME MICHELIN con cerchi in regalo, per Ford Fiesta, misure 165/65/13, buono stato, vendesi a L.200.000 0121-36[illegible]

GOMME MICHELIN 205/50/16, vendesi per errato acquisto a metà prezzo. 0338-[illegible]

GOMME MICHELIN (n.2) 155/70/13, vendo a L.8.000 011-[illegible]

GOMME PIRELLI (n.2) misure 175/70/13, vendesi 011-[illegible]

GOMME (n.2) 135 R12, pari al nuove, una riparazione, vendo a prezzo trattabile. 011-734913

GOMME (n.29) per lungoranta, a cerchi rotti, vendo a L.15.000 cad. 011-[illegible]

GOMME (n.4) 195/60/14, tubeless 6 gomme 205/60/15, vendo da L.30.000 cadauna. 011-[illegible]

GOMME (n.4) 185/65/14, stesse 4 gomme 185/55/13, per Cinquecento e Seicento Sporting, vendo. Tel pasti 011-738477

GOMME (n.4) 195/55/15, tubeless 4 gomme 205/50/15, vendo a L.75.000 cadauna [illegible] 6457754

GOMME (n.4) [illegible] per 4 gomme 185/55/15, vendo a L.35.000 cadauna 0338-[illegible]

GOMME (n.4) 195/65/15, per 4 gomme 195/60/15, vendo a L.40.000 cadauna. 011-[illegible]

GOMME (n.4) Michelin, con cerchi, 165/70 R13. [illegible]

GOMME (n.4) Michelin, 155/60/13, vendesi a L.100.000 0347-[illegible] 011-[illegible]

[illegible] (n.4) con cerchi 175/70/13, km 1.000, vendo a L.250.000. 0338-[illegible]

[illegible] Grunfly, vendesi causa [illegible] a L.80.000. 011-[illegible]

IMPIANTO GPL stagionato, riparato/ revisionato L.50, per auto no catalitiche, vendo [illegible] 0338-6730544

INTERCOOLER per Fiat Uno TD, vendo a L.100.000 [illegible] 0338-[illegible]

MOTORE IL CAMPIO per Lancia Beta HPE 2.0 Volumex, ottime condizioni, perfetto, funzionante, montato a [illegible] vendesi 0338-3377[illegible]

MOTORE IL CAMPIO [illegible] Brava 16V, vendesi causa trasferta. 0338-[illegible]

MOTORE FIRE 1.1 km 70.000, [illegible] 4 L.400.000 trattabili. 0123-41[illegible]

MOTORE GOLF 1600 da ritiro, anno '86, vendo a L.100.000. 011-[illegible]

OLIO FIAT 5.8, [illegible] a L.65.000 litri. 011-700464

PANNELLO con cassa acustica [illegible] per Renault 19, vendo a L.200.000 0338-3[illegible]

PARAURTI POSTERIORE nuovo, per Nissan Terrano II mod. ten quadro, vendo. 011-[illegible]

[illegible] posteriore, da [illegible] per [illegible] '92, vendo. 011-[illegible]

PER FIAT UNO 1.1 IE 8 numerosa parti di carrozzeria e meccanica, vendesi. 0338-[illegible]

PER TOYOTA LJ 73, 1988, vendo ricambi di carrozzeria. 0338-5213853

PERNO DI ROTOVIE per Citroen-Maserati, nuovo per Lancia Appia, tutta per Lancia Fulvia HF 1.6, vendesi. 0338-4843088

PIANALE con alzacristalli, sagomato per Peugeot Buper 5, vendesi. Tel. negozio (ore lavoro) 011-[illegible] - serali 0335-484271

PIANALE con alzacristalli 40W, amplificatore 320W, per Fiat Punto. L.800.000. 0338-[illegible]

PIANALE per Fiat Punto perfetta versione, completo di cassa Cont. 100W Tel pasti 011-2300025

PNEUMATICI (n.2) 145 R13, come nuovi, vendo in blocco L.40.000. Regalo ruote da neve. Tel. pasti 011-[illegible]

PNEUMATICI (n.4) Pirelli P6, 185 R14, 70/80%, vendo. 011-[illegible]

PNEUMATICI (n.4) 185/65 R14, nuovi, appena montati sul kitt lega Lancia, vendesi 0338-3377703

PNEUMATICI (n.4) 185/60/14, nuovi, ma usati vendo a L.280.000 Tel. ufficio 011-[illegible]

PORTABICI 3 posti, per [illegible] 2000 [illegible] 1 volta, vendo L.80.000. 0338-[illegible]

PORTAPACCHI Fiat Uno, vendesi a L.60.000. 011-7[illegible]71

PORTAPACCHI classico, vendesi a originale nero, cm 135 di lunghezza per lunghezza utilizzabile, 4 appoggi, quasi nuovo, vendo a L.40.000 011-2161584

[illegible] per Fiat 242, vendo a L.150.000. Tel. ufficio 011-[illegible]

[illegible] per [illegible] vendo L.30.000 Tel. stesso. 011-[illegible]

PORTAPACCHI per Opel Astra, per vetture non airbag, vendesi. 011-[illegible]

PORTABICI PIAGGIO nuovo, [illegible] Superpiaggio, ed altri ricambi, per V10, vendesi. 0338-5497413

PORTASCIPIONBOARD 6 pala, per Fiat Uno e Duna 3/5 porte, vendesi a L.40.000 011-[illegible]

PORTELLONE posteriore, per Fiat Punto, cabriolet, vendo L.250.000. 0338-6123308

RICAMBI JEEP Cherokee 2.1 TD, carrozzeria e meccanica, motore fuso, italiana, vendesi. Tel pasti 0338-7[illegible]

[illegible] parte, colore bianco, per Alfa Romeo 75, vendesi [illegible] 1.7 IE-MC3

RICAMBI per Fiat 500 L del 1970, per 124 D Sport del '75, Fiat 1 [illegible] Special del '82, vendo a trattativa privata. 011-[illegible]

RICAMBI per Ford Fiesta 1.1 Inpiegat anno '93, distanza km 30.000, portafione posteriore, pagaccchiere, fanalone posteriore ed altro, vendo a modico prezzo. 0338-4386787

RIGAMI usati sia in buono stato, per Saab 9000 e Minerva 400 E, vendo a modico prezzo e scambio con antico cuscino [illegible] e metallo. Cena 0187-[illegible]

RUOTE COMPLETE (n.5) Michelin 175/70/13, standard, vendesi a L.300.000 per 1 in regalo 011-[illegible]

RUOTE MICHELIN (n.2) 195/60/R15 30/60%, vendo a L.50.000 cadauna, 2 ruote Bridgestone 185/60/R15 30/60%, vendo a L.50.000 cadauna. Tel. ufficio 011-4701[illegible] 0338-7756867

RUOTE TERMICHE (n.4) complete, cerchi nuovi, Michelin X4 + 8 Alpine 185/60-13, vendesi da centro gamma Ford, Peugeot, Citroen, vendesi. 011-[illegible]

SEDILE POSTERIORE per Fiat Punto, vendo L.100.000 trattabili. 0338-8132308

SET COMPLETO tubetto per diesel con o senza cerbos, nuovo per Fiat, Lancia Alfa, vendesi. 0338-6117584

SPECCHIETTI esterni, sistema e stagna, fissi in interiore cesta per Fiat Tipo, vendo. 011-[illegible]70 0347-4081837

VETRI POSTERIORI completi di guarnizioni, vetro ottimo di sostituzione originale, per Lancia Prisma, vendo a prezzo da concordare. 011-[illegible]670

VOLANTE a 3 razze, con mozzo, per Lancia Delta, nuovo, vendo a L.400.000 trattabili. Tel pasti 0347-[illegible]

111 AUTOMEZZI
domanda

111/1 Varie

FIAT BARCHETTA anno '88, cedesi in adeguato. 0338-1140[illegible]

FIAT PANDAINO anche da rottamare, carrozzeria, acquisto. 011-[illegible]

FIAT PUNTO 1.1 base 3 porte, motore fuso o no sostituzione, cercasi in acquisto. 0360-[illegible]

LANCIA DELTA integrale, diesel, anni '90/91, acquisto solo con pagamento rateale 011-3160000

QUALSIASI AUTO recente, [illegible], rottamazione. 0338-7191662

QUALSIASI AUTO catalitica, meglio climatizzata, cambio automatico, prezzo acquisto solo se in perfetto condizioni. 011-[illegible] 0338-[illegible]

RANGE ROVER diesel '89/90, cercasi. 011-[illegible] 0347-3138[illegible]

VW GOLF GTI 1.8 con l'usura, anni 1983, in ottimo buono stato generale, prezzo cerco in acquisto. Tel pasti 011-[illegible]

111 2 Auto cedute, collezionisti, speciali

[illegible] per cerco in acquisto 011-[illegible] 011-[illegible]

FIAT 850 BELVEDERE anno '70, km 100 in occasione 0121-367344

111 4 Ricambi accessori [illegible]

AUTO USATA cc 1100/1300, [illegible] Uno [illegible] buone condizioni, con cambio automatico, cerco urgentemente in acquisto. 011-[illegible]

AUTORADIO PIONEER o Sony, ben tenuto, cerco in acquisto a modico prezzo. 0335-8103014

PARAURTI posteriore, per Fiat Punto Abarth, qualsiasi colore, ben tenuto, acquisto a prezzo da generoso. 0338-4386787

112 CICLOMOTORI
fino a 50 CC
offerta

112/1 Aprilia

AMICO 50, colore arancione, ottimo condizioni, bauletto originale, assicura da ottobre, vendesi a L.3milioni. Tel. pasti 011-[illegible]

RALLY LC 50 originale colore personalizzato modificato per aspirazione lucha, vendesi a L.3milioni trattabili. 011-[illegible]742 0338-7[illegible]

Solo Scooter

[illegible] 1 anno di garanzia, vendo a [illegible] 011-[illegible]

[illegible] anni [illegible] vendesi a [illegible] con [illegible] Max, [illegible] CRE, pari valore. 011-[illegible]

SR vendo a L.3milioni 011-[illegible]

LINEA 33 scooter Motor 50, 3 marce, vendo [illegible]

[illegible]

491 DT 50 [illegible] km 4.200, condizioni pari al nuovo, vendo causa trasferta a L.2.200.000 [illegible]

50 anno 77, ottimo per campagna rotamazione, vendo L.250.000 non trattabili. 0338-[illegible]

MOTORINO PIAGGIO Ferrovia, con documenti, vendo L.400.000 0338-[illegible]

[illegible] Cerchi

SR 50 MATIC VARIANT Cc 1 [illegible] anno 1990, [illegible] trattabile, [illegible] vendesi a L.300.000 011-[illegible] 0338-[illegible]

50 TORPADO metallizzato, km 1.300 originali, vendo per trasferta Tel 049-10/21 011-[illegible]

50 in ottimo stato, vendo a L.300.000 0338-[illegible]

112 4

ZENITH 50 1 anno e mezzo di vita, km 4.000 originali, colore nero, causa trasferta professionale vendo a L.1.300.000. Regalo casco e bauletto 011-[illegible] 0347-[illegible]

112 5 Piaggio

APE 50 anno '90, diesel vendo. Lasciare messaggio 011-[illegible]

GRILLO 1987, nuovo, vendesi a L.400.000 0338-[illegible]

CIAO PK offerto stato, vero affare vendesi a L.600.000. Tel. sera 011-[illegible]

[illegible] verniciato, pedaleggiato nuovo, vendo a L.500.000 011-[illegible]

NRG 50 scooter bellissimo, pochi chilometri, vendesi a prezzo trattabile 011-734913

50 bellissimo, 4 gomme Pirelli 4000 175/65/14 pari al nuovo, vendesi 011-734913

50 gara verniciata, in perfetto stato, colore nuovo, vendo. 011-[illegible]

VESPA 50 (n.2) prima serie, e Special, con libretti, da restaurare, vendo. Tel. pasti 0338-[illegible]

VESPA 50 color azzurrino, anno '89, rimessa a nuovo, vendo L.800.000 trattabili. 011-[illegible]

VESPA anno 40/50/60 Vespa cerchio bacchetta, GS, Rally 80 Super Sprint, acquisto. Tel. pasti 0349-7343817

ZIP 50 ottime condizioni, pilotto Alex, [illegible] 12/67, vendo a L.1.800.000 trattabili 0338-[illegible]

ZIP gomme nuove, vendo L.2milioni. 011-[illegible]

112 6

CALIPPONI 50 ottimo, vendo L.250.000 Tel pasti 011-[illegible]

112 8 Altre marche

CALIPPONE C.RIZZATO 74 cambio automatico ottima stato, utilizzabile anche per rottamazione, vendesi a L.350.000 trattabili. 011-[illegible] 0338-[illegible]

FYB MALAGUTI 1990, km 6.000, vendo a L.2milioni trattabili. 0338-[illegible]

FANTIC 50 sport, anno '89 vendesi L.2.200.000 trattabili. Tel. pasti 011-[illegible]

FIFTY TOP MALAGUTI motore 50 smontato da raggio, 4 marce, fari a disco, accensione elettronica, vendo a L.1.200.000 trattabili. 0124-7[illegible]

GILERA 50 CBI colore blu, funzionante ottime condi., km. [illegible] di circolazione vendo a L.350.000 trattabili. 011-[illegible]

GILERA TYPHOON 50 1993, ottimo stato, vendo a L.1.400.000 Tel. ufficio 0121-541142

HALLET FORMULA 50 ben tenuto, km 10, gialla metallizzato, rimasto a nuovo, vendo a L.1.300.000 trattabili. 011-[illegible] 0338-[illegible]

NYBRO 512 km 5.000, vendo per trasferta. Tel pasti 011-[illegible]

MALAGUTI CROSSER scooter, km 5.000 moto bella, sempre tenuto in box, vendesi a L.3.500.000 011-[illegible]

MALAGUTI F10 come nuovo, km 6.500, vendo L.3milioni 0338-[illegible]

MALAGUTI FIRE FCR km 1.400 con gratuità, vendo 0123-27037 0335-[illegible]

MALAGUTI PHIPPOK F15 gialla, km 1.000, vendo L.3.500.000 0347-2216743

MALAGUTI PHANTOM 1995, come nuovo, per chilometri, vendo 0347-[illegible]

MINICROSS LEM L313 con motore nuovo, vendesi 0338-1778016

MOTORINO piaggiatore, adatto a campagna, digitale, cerca, cesti km.30 di autonomia con 1 batteria, vendo ad un prezzo a parte. L.3milioni 011-[illegible]074

PARAURTI del 1983, vendo. 0121-[illegible]724

[illegible]

CARBURATORE 19 con filtro Malossi, [illegible] vendesi a modico prezzo. 011-[illegible]

MOTORE 50 completo di cambio, vendesi. Tel. sera 011-[illegible]

PER SCOOTER APRILIA Malaguti, Bova, marca [illegible] Carter [illegible] Lost Motion, gruppo termico TC 2cm, 011-[illegible]742 0338-7[illegible]

[illegible] posteriore, per Vespa PX, spedito a L.50.000 011-[illegible]

113 CICLOMOTORI
oltre 50 CC
domanda

113/1 Varie

[illegible] Honda, Suzuki, Kawasaki, con pagamento in contanti 0338-[illegible]

CICLOMOTORI cc 50 con marce o [illegible] anche in acquisto con spese rottamazione di L.1.200.000 011-[illegible] 0340-[illegible]

MALAGUTI F10 [illegible] in acquisto a prezzo ragionevole 011-[illegible]

PIAGGIO VESPA 50 SPECIAL anche da da ripuntare, cercasi in acquisto, spese rottamazione L.200/300.000. Tel pasti 0123-4[illegible]

ZANNO ETIOPIA acquisto in ogni caso [illegible] 011-734[illegible]

113 2 [illegible]

CARENE COMPLETE per Rapid, Formula 50 ad ana, cerco in acquisto, spese max L.400.000 0338-7713337

114 MOTOCICLI
oltre 50 CC
offerta

114/1 Aprilia

ETX 200 1986, [illegible] stato vendesi a L.1.600.000 Tel. ufficio 0121-541142

LEONARDO 125 [illegible] in gomma, anno 1998, 3 proprietari, km 14.000, [illegible] originale, tutto a posto, vendo a L.5.200.000 0333-3028431

SCARABEO 125 1 anno di vita, vendo L.5.200.000 trattabili. 0121-78870

114/3 Beta

200 anno '94, da sistemare, vendo ad amatore 0347-5487110

F 200 grigio metallizzato, km 1.000 07/2000, vendo a L.17milioni 0338-5035709

K 1 1991, blu e giallo, perfetto, da collezionista, km 10.000 originali e documentati, vendo a L.13milioni 0338-9258239

K 75 S 1986 sportiva motore pronto corrente tutto in ottimo tipo-cosa BMW km 15.000 bellissima gomme nuove vendesi Tel ore 19/20 011-[illegible] 0[illegible]

R 75 S [illegible] targata TO40 vendo a L.7milioni 0336-7[illegible]

R 100 RS km 39.000 bondo [illegible] strumenti vuoti, bellissima [illegible], vendesi 0347-3843123

R 100 RS anno '81, km 60.000 completamente ricondizionata, vendo causa [illegible] 011-8675633

R 100 T 1980, motore d'epoca, verniciata metallizzata, carrozzeria e meccanica in ottime condizioni, ruote interne borse serbatoio L.4.500.000 011-[illegible] 0335-[illegible]

R100 RS 1980 bellissima km 67.500 ottime tenuta parte, accessori, 4 borsetti tutti originali originali BMW vendo 011-8621939

114/4 Cagiva

C12 FRECCIA 125 TSS pochi chilometri vero [illegible] stato, [illegible] vendesi a L.1.800.000 trattabili 011-[illegible]

114/5 Ducati

MONSTER 750 come nuova, [illegible] vendo L.12milioni 0338-[illegible]

MONSTER 750 targata AC km 14.000 gialla, doppio frene a disco anteriori, ruote e [illegible] nuove, vendesi per trasferta L.11milioni 0338-[illegible]

MONSTER 900 1998, vendesi a L.15milioni 0338-[illegible]

114/6 Honda

XRM 125 [illegible] vendesi a L.1.500.000 011-[illegible]

114/8 Altre

125 SV ARCORE 1974, [illegible] vendesi con [illegible] Tel pasti 011-[illegible]

125 SV [illegible] anno '88, originale e perfettamente funzionante, [illegible] vendo, [illegible] vendo L.700.000 011-4630417

125 RALLY anno '91, colore bianco, tbi, giallo, in ottime condizioni, [illegible] vendo L.1.300.000 non trattabili 0124-[illegible]

PUNTER 125 1989 7 anni, [illegible] km 5.200, come nuovo, vendo a L.4.800.000 011-3195707

114/9 Guzzi

[illegible] km 20.000 1986 ottime condizioni, vendo a L.3.400.000 Tel pasti 0127-46[illegible]

QUOTOF 600 vendesi 011-[illegible]

LE MANS 1.3 nuova, gomme nuove, con documenti, vendesi a L.5.500.000 o permuta con Bagnaia o 1 [illegible] Chiedere di Giorgio 0338-[illegible]

[illegible] Honda

[illegible] anno '90 con [illegible] a pagina [illegible] 0338-[illegible]

CB 500 colore verde 10/96, km 25.000 fanalone [illegible] sospensioni [illegible] gomme nuove, per trasferta a L.6milioni 0121-[illegible]

CBR 600 1986, km 5.000 originali, [illegible] vendo a L.10milioni 0347-5384[illegible]

CBR 600 anno '87 [illegible] gomme nuove a parte, [illegible] vendo causa trasferta L.6.500.000 011-[illegible] 0339-4[illegible]

CBR 600 [illegible] nero a gialla 10/98, km 5.000 certificati, vendo, tel. dopo le 20 011-[illegible]

CBR 600 RR FIRE BLADE 3000, km 1.500, [illegible] perfetto, [illegible] vendo 0338-[illegible]

CBR 600 RR [illegible] 2000 vendo a L.10milioni 0347-7441713

[illegible] F3 1994, [illegible] vendo per [illegible] vendesi non trattabile 011-341470

[illegible] da [illegible] gomme 80%. Aperta, ufficio, Monaco [illegible] nuovissimi, per trattativa L.2.800.000 [illegible] 0348-2551080

CR [illegible] 1 anno di vita, [illegible] a L.[illegible] Chiedere di Eric 0347-[illegible] 0335-6152546

CR 250 1986, con kit partenza [illegible] da a L.[illegible] 010-752[illegible]

[illegible] 97 [illegible] perfettamente in forma, [illegible] vendesi L.6.500.000 0347-27[illegible]

GOLDWING 1.8 1975, [illegible] km 3001, [illegible] vendesi a L.4.500.000 trattabili [illegible] 0338-[illegible]

Scegliamo solo l'usato che è stato usato meglio

SUPERVALUTAZIONE DELLA VOSTRA AUTO USATA

PURCHE' CATALITICA
IN NORMALE STATO D'USO E INURIATA
SULL'ACQUISTO DI QUALUNQUE MODELLO FIAT NUOVA

FIAT PUNTO 1.2 3P
NUOVA KM. 0
VETRI ELETTRICI
CHIUSURA CENTRALIZZATA-AIRBAG
£. 18.400.000
ROTTAMAZIONE - 4.000.000
14.400.000

FIAT MAREA
W.E. JTD 105 SX
NUOVA KM. 0
CLIMA - DOPPIO AIRBAG - AUTORADIO
£. 36.500.000
ROTTAMAZIONE - 8.000.000
28.500.000

BRAVO SX
NUOVA KM. 0
CLIMA-AIRBAG
AUTORADIO ANTIFURTO
£. 27.100.000
- 7.000.000
ROTTAMAZIONE
20.100.000

CONSEGNA RAPIDA DI TUTTI I MODELLI FIAT NUOVE & KM. 0

BRAVO JTD 105 SX
NUOVA KM. 0
CLIMA-AIRBAG
AUTORADIO ANTIFURTO
£. 32.150.000
- 7.000.000
ROTTAMAZIONE
25.150.000

FIAT COUPE' 1.8 16V
NUOVO
CLIMA-ABS-AIRBAG-CERCHI IN LEGA
£. 39.250.000
ROTTAMAZIONE - 8.000.000
31.250.000

MULTIPLA
JTD 105 ELX
CLIMA-ABS-AIRBAG
AUTORADIO-ANTIFURTO
£. 29.900.000
ANNO 1999

FIAT PUNTO
£. 11.800.000
ANNO 1998
£. 12.800.000
ANNO 1999
ANTICIPO ZERO
RATE A PARTIRE
DA £. 153.000

LA PIU' GRANDE ESPOSIZIONE AL COPERTO DELL'USATO GARANTITO

BRAVA 1.6 EL
CLIMA-AIRBAG
£. 16.300.000
ANNO 1996
ANTICIPO ZERO
RATE A PARTIRE
DA £. 250.000

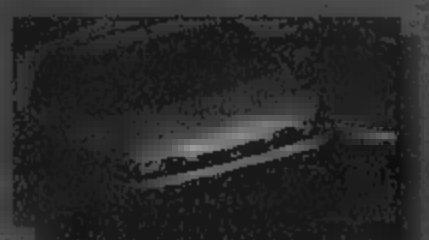

FIAT MAREA
1.6 ELX C.A.
CLIMA-AIRBAG-AUTORADIO
ANTIFURTO-CAMBIO AUTOMATICO
£. 16.800.000
ANNO 1998
ANTICIPO ZERO
RATE A PARTIRE DA £. 204.000

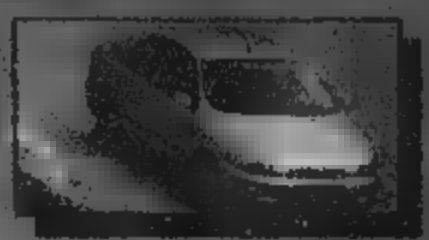

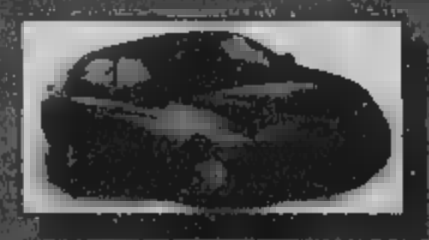

ALFA 146 1.4 T.S.
CLIMA-AIRBAG
£. 17.800.000
ANNO 1998
ANTICIPO ZERO
RATE A PARTIRE DA £. 216.000

Chi può dire di no ad offerte come queste?

GARANZIA 12 MESI

150 CONTROLLI EFFETTUATI PRIMA DELLA CONSEGNA

PAGAMENTO FINO A 60 MESI
CON 1 MESE DI PROVA
E 12 DI GARANZIA

SENZA ANTICIPO
E SENZA CAMBIALI

CONCESSIONARIA FIAT

AUTOFRANCIA

PER NUOVO ED USATO
Sede: TORINO C.SO FRANCIA 341 ☎ 011.403.03.61
SOLO PER AUTO NUOVE
Anche in: C.SO TRAPANI 116 ☎ 011.335.20.18
www.autofrancia.fiat.com

SIAMO APERTI AD AGOSTO E IL SABATO TUTTO IL GIORNO

GOLDWING 1.2 cilindri, anno 1988, come nuova, vendesi. 0349-7348874

HORNET 600 6/98, km 2.000, ott. condizioni generali pari al nuovo, causa inutilizzo vendo a L. 11.500.000. 0333-4000736

[redacted]

TRIUMPH anno '91, verde metallizzato, 2 proprietari, bellissima, L.5.500.000. 011-8004016

VFR 750 F anno '88, grigio metallizzato, perfetta, portapacchi, 3 valige Givi, 3.36, manutenzione, vendesi. 011-8061483 0338-2115864

VFR 750 anno '91, rosso, [redacted], ottimo stato, vendesi. 0349-8700222

VFR F 750 1990, nero, [redacted] trattativa a L.7milioni. 011-[redacted]274

[redacted] R 1990 km 18.000, meccanica buona, bellissima, gomme nuove, L.2.300.000 0349-[redacted]702 011-[redacted]187

XR 650 R 04/2000, vendo a L.13.300.000. Pasti 011-644785

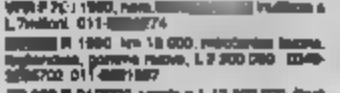

GPZ 900 vendesi a L.3milioni trattabili. Tel pasti 011 3421188

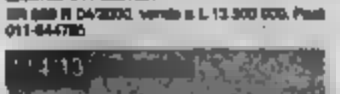

HERCAGON 100 '87, in ottimo stato, vendesi. Tel serali 011 2720881

HERCAGON 100 LXT 1988, km.3.000 modificato, pari al nuovo, L.5.500.000 0349-3825409

LAMBRETTA SPECIAL Super 150, omologato ASI ed esente da bollo, restauro professionale totale, vendo L.6milioni o scambio con altra moto. Tel. serali 0347 2257308

SKIPPER 125 1983, verde metallizzato, perfettissima, ottimo stato, vendo per inutilizzo a L.1.800.000 011 767308 011 [redacted]

VESPA ET3 grigia, bellissima e perfettissima, km 6.000, come nuova, da vetrina, vendo Allianz 0339-4861179

VESPA ET4 125 nuova, km.50, marzo 2000, con tagliando, conto rodaggio, vendo per inutilizzo. 0339-3193386

VESPA PX 125 E TOX4 , verde metallizzato, gomme nuove, L.1.800.000 0339-[redacted]416

VESPA PX 125 1980, vendesi a L.1.400.000 trattabili. Tel. ufficio 011-[redacted]

VESPA SPRINT 125 anno '88, vendesi. 0121-600734

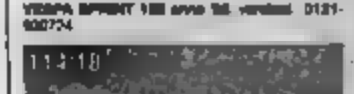

BURGMAN 250 06/99, colore blu metal, km 2.800, perfetto stato, L.6.800.000 0347-8190877

CROSS 125 1990, marchia Mecatro, motore nuovo, vendo per inutilizzo a L.2.400.000. 0338-7447798

DR 350 S anno '88, bellissima e pulita, colori bianco blu lucido, gomme ottime, telaio ottimo originale, L.3.500.000 011-3184525

DR 600 R telaio e blu, km 12.000, 1988, gomme nuove, mai fuoristrada, ottimo stato, vendo a L.7.500.000 0339-8623118

DR 800 anno '88, km.2.000 circa, vendo. 0121-540605

GSX E 1.1 rimasta ferma per 6 anni, immatricolata '88, bellissima, interessante, nuova metallizzata, vendesi L.4milioni da vedere 0339-4696687

GSX RF 1.1 km.9.800, da vetrina, vendesi 011-7394923

GSX F 750 anno '88, km.15.000, vasi cromati, tagliandata e garanzia nuova, vendesi. 0347-4826677

GSX-R 750 SRAD 1988, vendo a L.12milioni, [redacted]

GSX-R 750 1987, km 20.000, portapacchi, vendesi a L.12.800.000 non trattabili. 0124-616130

HD 350 anno '90/91, offerta condizioni, vendo ottimo per amici, vendo a [redacted] 0349-443032 011-[redacted]

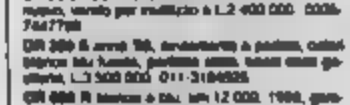

350 da cross, anno '89, in ottime condizioni, con pedane Pirelli, vendo perfettissima, vendesi. 0339-8215086

RX 50cc, bellissima, rossa, gialletta, stellina, cilindro, gommata, cerchione di stagio V1 Engan, vendo a L.1milione. 0339-6466619

RD 350 rossa, eccezionale, ottime condizioni generali, vendesi a L.1.800.000. 011-3086440 0347-2306484

TDM 850 1993, gialletta, bellissima, tagliandata, bellissima verde, vendo a L.7.300.000 Tel serali 011 7790334

TENERE' 125 perfetta, mai fuoristrada, km 12.500, doppio fanale e chiave, tutto bene anche batteria, gomme, fari nuovi, tagliandata, L.3milioni. 0339-3730891 0339-6487301

TGB 650 F GRIGIO 6/98, perfetta, no graffi, vendo a L.7milioni non permuta. Tel pasti 0330-394813

XT 600 Z 3 AJ anno '89, vendo a prezzo interessante. 0339-7118187

XV 535 blu metallizzato km 12.000 originali, vendo a L.8milioni non trattabili con immatricolazione. 011-4600291 0339-3690846

YZ 250 CROSS anno '90, buone condizioni, ferma da 2 anni, vendo L.1.300.000 0121-[redacted]109 0349-[redacted]

YZF 750 R 1997, vendesi a L.9.000.000 0347-7979819

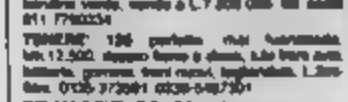

BETA RK6 gomme e cerchione nuove, qualsiasi prova, vendesi a L.1.500.000. 0333-2341153

GULTACO SIERRA TRIAL 300 anno '79, km. perfetto, sella lunga, vasto solo gas, tutti pagati, documenti regolari, vendo prezzo da concordare. Pasti 011-667087

GULTACO SIERRA TRIAL 300 anno 1974, revisionata, perfettissima, fotografata, vendo 0330-4082276

GULTACO TRIAL 300 serbatoi lungo, vendo o cambio con Vespa 125 Primavera o ET3, [redacted] vendesi, vendo. 011[redacted]

LAMBRETTA SPECIAL a Lambretta LI 150, con documenti, vendo Tel pasti 0349-7043617

LAVERDA CUSTOM 125 vendo a L.1milione non trattabile. Tel serali 011-8060130

MONTESA 314 R rimessaggiata 1984, vendesi a L.3.300.000 trattabili. Tel serali 011-[redacted]

MONTESA COTA 212 TRIAL 1988, acquistata nuova nel 1989, usata perfettamente, da rimessaggio, vendo 0335-4002776

PUCH 125 motocross, in Cagliari, vendesi a L.600.000 trattabili. 011-[redacted]

SKIDCAR JAWA 350 bialbero, revisionata da 6 mesi, con immatricolazione, vendesi a L.2.800.000. 011-4504844 0339-2123138

TB 125 CROSS targata 1988, tagliandi pagati, mai gara, vendesi a L.1.800.000 trattabili. 011-[redacted] 011-2733462

TRIUMPH 900 Thunderbird Sport, 1988, vendesi causa inutilizzo. 011-3172165

TRIUMPH SPEED TRIPLE 6/96 L anno [redacted] nera, vendo L.17.500.000 011-500850 0338-412764

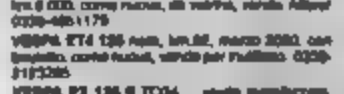

BAULETTI GIVI (n.3) con kit di fissaggio per Aprilia Tuareg, modello spoiler anteriore nuovo Giva, vendo. 011-7709128

BAULETTO GIVI L60, vendesi a L.180.000. 011-9412873

CARENE VTR recenti nero-originali, per Honda NSV Gemma 250, vendesi a L.340.000 trattabili. Tel serali 0349-8561080

CARRELLO PORTO SKYPO 1 posto, portata kg.350, vendo Tel serali 011-7803879

CASCHI ARAI (n.2) mod. Quantum, nuovissimi, 1 nero Diabolo, con protezione rapida, 1 [redacted] bianco, bel e nuovo, nuovo, vendo. 01[redacted] 0339-7721266

CASCHI MOD (n.2) 647, kg L e M, colore bianco e azzurro, vendo. 0338-8612700

CASCHI [redacted] (L) bel e bel, kg 54/55 [redacted] 3, vendo [redacted] 0339-641400

CASCHI (n.2) mai usati, vendo L.180.000. 0339-[redacted]

CASCO AED KEVLAR carbonio, misura 60L, ordinato, stringato, con visiera, perfetto, mai usato, vendo a L.140.000 0338-[redacted]

CASCO AED con visiera, colore bordeaux, kg L, vendo. 0339-2[redacted]

[redacted] ACV Rio, fibra kevlar, kg M (56), nuovo, vendo a metà prezzo 0338-[redacted] 010-[redacted]

CASCO misura L/60, vendo L.100.000 011-[redacted]

CENTRALINA per Honda VFR 800 dal '98/99, rimessa, vendo a buon prezzo. Tel pasti serali 011-3097781

FORCELLE COMPLETE per Yamaha XT 600 Ténéré' Pasti '88, mai manomessa, ottimo per sfortuna, telaio con documenti, verniciato, sella ed altro, vendo 0339-8612700

GOMME ANTERIORI misura 3.00-21 a gomma posteriore 90/90-21 per moto, vendo Tel pasti 011-401084

INTERFONO SENZA praticamente nuovo, grafico da usare via filo, vendesi a L.80.000 0339-9723411

KIT [redacted] (n.3) [redacted] Aprilia RX 2, vendo. 0329-913978

MANUALE OFFICINA originale, libro pro nuovo, manigliere posteriori, plastica originale Giva, per Honda Transalp 2°serie in pel, vendo. 0339-9723411

PARABREZZA nuovo per Runner Gilera, vendo a L.100.000. 011-360806

PARTI DI RICAMBIO per Suzuki DR 800 anno '88, vendo 011-8494170 0347-4081837

SCARICHI RACING GAC Blu, scarichi non omologati a pinzgiaua colorato, tutto nuovo, per Suzuki TL 1.0 R-S, vendesi 0339-5667987

SEPARATORE per Cagiva Mito 125, usato, nuovo, vero affare vendo 0338-8104464

SEPARATO 3 sella rimessa, pedane verte, paraghe nuove pulitissimi, per XR 600 vendo a prezzo da concordare. Tel dopo ore 20.30 011-6066879

115 MOTOCICLI > 50 CC

domanda

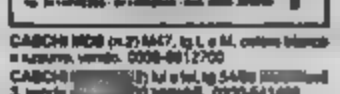

APRILIA RS 125 Extrema R6 Chesterfield e Cagiva Mito, acquisto. 0339-8407710

HONDA 350 4 tempi, fuoristrada, anche non funzionante ma con documenti, acquisto a buon prezzo. Tel pasti 011-4372875

LAMBRETTA Cucciolo Motito Automatic, max zero 70 anche invendibile e senza documenti, cerco in acquisto. 011-[redacted]

LEONARDO HEXAGON anno '86/88, cerco in acquisto a prezzo ragionevole. 0339-[redacted]

MOTO 125 non depotenziata, dal 1980 in poi e moto grosse cilindrata, anno 70/80 e inizi '90, acquisto. 0173-60121

MOTO 125 non depotenziata, dal 1986 in [redacted] qualsiasi anche per ricambi [redacted] etc., pagamento contanti. [redacted]

PIAGGIO VESPA 125/150 1960/1970, anche [redacted] o rottamate, acquisto. Tel serali 0339-4301711

PIAGGIO VESPA ET4 o Honda Pantheon o Piaggio, cerco in acquisto a prezzo ragionevole. 0339-4319800

SCOOTER 125/150 anche non in perfetto stato, cerco in acquisto a prezzo ragionevole. 0339-243160

VESPA anni 40/50/60, Vespa cerco a bassissimi. Cilindro Super Sport, U Rally 50 primo cilindro, acquisto. Tel serali 0339-8934387

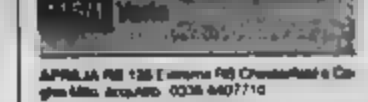

FORCELLA originale per Kawasaki Vitrit 250, anno 87, cercasi ognuna massima L.250.000 Tel pasti 011-3469314

TERMINALE omologato per Honda XR 600 dal 1988, acquisto. Tel pasti 011-4154347

116 BICICLETTE

offerta

BICI BIANCHI da uomo, 18 marce, nuovissima, vendo a L.400.000 cause trasferimento. 011-9681142

BICI CORSA CANNONDALE usata al costoso Giant Cedar, vendo a L.1milione. 011-8278030

BICI CROSS ATALA cambio 3 marce, pneumatici sistema antiperforazione, sella lunga, vendo a L.80.000, di bici Tom Dimbo, nuova, L.120.000 011-3081980 0339-7638549

BICI DA CITTA' usata, Gazzola, mai usata, adatta [redacted] 18, vendesi. 011-7481808

[redacted]

BICI DA CORSA Atala Campionissimo, vendo a L.400.000 011-7[redacted]

BICI DA CORSA Colpi, vendo a L.200.000. 011-3[redacted]041

BICI DA CORSA telaio Columbus, Atlanti 52, cilindro nuovo, Shimano 105, vendo a prezzo da concordare. Tel pasti 011-4[redacted]

BICI MTB Atala Italia, cambio Shimano 18 rapporti, misura 26, vendo. 0339-[redacted]

BICI UOMO bianca bicicletta a 6 pedali, vendo L.300.000. Regalo bici corsa Junior. 011-8[redacted]72 0333-[redacted]

BICI UOMO n.28, usata cambio a cilindro portabiella, vendo. 011-[redacted]

BICI cross telaio anni 6/10, vendesi a L.35.000. Cicletta corsa 6/12 anni corrispondente a L.30.000. BMX telaio da 7/12 anni L.65.000. 011-8[redacted]

BICI ragazzina 12 anni, diametro ruote 22, bianca con righe arcobaleno, buone condizioni, vendesi L.70.000 Tel ore 19/22 011-[redacted]

BICICLETTA CANNONDALE F500 rossa, come nuova, occasione, vendo. 0338-[redacted]

BICICLETTA UOMO vendo. 011-[redacted]

BICICLETTE in 24 come nuove, vendo a L.100.000 Tel pasti 011-7[redacted]

BMX per bambino di 10 anni, di marca, ben tenuta, con cambio, vendo Tel serali 0339-8733797

CITY BIKE con cambio sigillato, antiperforazione, fari, doppio portapacchi, nuova, mai usata, vendo L.300.000 011 7[redacted]

FRIULIA LEGNANO anno 1949, da corsa, originale, Velosi, anni '70, appoggiati in legno, da vetrina, 2 Bianchi, 1 anno 100 Italia anni '70, vendo. 0338-8791152

GIANELLINO rigiato per bambino, adatto di base a cultural cycling, più pagati ed optionali vari, portapacchi e sella antiperforazione pari ottimo, vendo 0347-3[redacted]

MOUNTAIN-BIKE 21 rapporti, cambio Rudra, antiperforazione, vendo a L.380.000, accessori pertinenti praticamente con sistema. 011-703484

MOUNTAIN-BIKE usata a magazzino, misura 24, vendo in ottimo condizione a L.100.000. 011-[redacted]

MOUNTAIN-BIKE misura Spiccola, come nuova, vendesi a L.110.000 011-[redacted] 0349-[redacted]

MOUNTAIN-BIKE da 5/10 anni, come nuova, vendesi a L.220.000 0339-7496199

MTB SPIKE dopo con sospensioni ALU 1000, ottimo vendo, gruppo completo Shimano Deore, sella Italia Tremolo Gara, vendesi 011-6411247

MTB alluminio, ammortizzata, freno a disco, km 20 reali, spiego 1.3.600, Bottecchia, vendo a L.1.400.000 Tel pasti 011-[redacted]

MTB come nuova, vendo L.100.000 MTB 15 rapporti, per bambino 8/12 anni, L.120.000 011-[redacted]

MTB con tavolta anteriore/posteriore Shimano, pari ai nuovo, vendo a L.1.300.000 Tel serali 0339-1738[redacted]

PEDALI LOOK modello '99, usati 2 volte, vendo a L.80.000 assieme a 4 [redacted] Vittoria, vendo 2 volte L.50.000 0126-[redacted]

RUOTE per MTB, completo di cerchi Campagnolo Assistenza, con mozzi LX dopo km 2, acquisto consigliato, L.1.100.000, vendo L.[redacted] 0347-4643713

SELLINO PER MTB Specialized vendo L.40.000 0339-2466366

117 BICICLETTE

domanda

BICITRAL cercasi 011-[redacted]

BICI USATE misura [redacted] e bicicletta, della Bianchi, Legnano, Wheel, Frejus, Bertolla, Bianca, marca in acquisto. 011-3[redacted]

[redacted] in [redacted] L.300/350 [redacted] 0338-[redacted]

MTB cerco in regalo [redacted]

118 VEICOLI VARI

offerta domanda

AUTOCARAVAN ARCA Hervis 350, anno 91, km 60.000, posti 4+1, tagliandi, revisione, CB, portabici, antifurto doppi serbatoi L.20milioni trattabili. 011-[redacted]

AUTOCARAVAN BURSTNER rimessaggio, 5 posti, 1997, posto chiavarese, su Fiat Ducato 2.5 D, stringato, vendo prezzo da concordare a L.38milioni. 0338-7[redacted]

AUTOCARAVAN BURSTNER rimessaggio, Dayvano 2.5 TD, stringato, mt 6.20, 6 posti, 1992, km 40.000 reali, super accessoriato, L.30milioni trattabili. 011-[redacted] 0339-[redacted]

AUTOCARAVAN FORD 2.5 D rimessaggio, 5 posti, ottima meccanica, qualsiasi prova, vendo a L.11.500.000 0339-1363[redacted]

AUTOCARAVAN LAURA Eria Vip 2, 7 posti letto, km 80.000, garantito, cinque, veranda, portabici, antifurto TV, Hensjoyn fuglia, ecc., vendo a L.32milioni. 011-[redacted]

AUTOCARAVAN anno '97, su Ducato Talento 2.8 D, doppio posto chiavarese, 4 posti, diretto accesso, vendo L.30milioni. 011-[redacted]

CAMPER ARCO Daily 2.4, aspirato, 1993, alto, stringato, Mobilvetta, km 110.000, revisione 07/2000, ottime condizioni, unproprietario, L.16milioni trattabili. 011-[redacted]

CAMPER LAURA LAERPHONE 87 su base Daily 2.5 TD, supercoibentato, garantito 60%, portapacchi, doppio stesso, veranda, vendo in Torino, vendo. 011 [redacted] 0339-367833

CAMPER ROLLER Ford Transit 4+1 posti km 50.000 originali, veranda, portabici stesso, accessorio bari tenuto, affare L.12.500.000 trattabili. 0339-2[redacted]376 011-645080

CAMPER SAFARI WAIS Volpino 2, su base anno '88, restaurato 3/2000, buone condizioni, tutti accessori, vendo. 0339-[redacted]

CAMPER SAFARI WAIS rimessaggio anno '90, su Ducato 10 2.0 TD, 5 posti, privato vende per inutilizzo a L.19milioni. 0339-4712068

CAMPER Ford Transit, 5 posti, impianto riscaldamento, in ottime condizioni, vendo a L.7.500.000 011-[redacted] 0333-3640945

CAMPER cerco in cambio di piccolo privato in campeggio stranieri Val di Susa. Tel serali 011-4194347

CAMPER dell'anno 1997, 4 posti letto, pneumatici, unico proprietario, acquisto. 0349-3[redacted]

CAMPER in vetroresina, mod. Bepo su Fiat Scudo TD, 2 posti letto, 10/98, km 14.000, perfetto, quasi come prova, privato vende L.38milioni UP 011-[redacted] 0339-4336530

CARRELLO ROULOTTE pieghevole, mod. Elettra, 4 posti letto, grande veranda, vendo causa trasferimento 011-[redacted]

FORD TRANSIT MAXI 6 rimessaggio, 4 posti, revisionato 25/7/00, gomme, fari, motorino nuovo, causa salute L.14milioni trattabili 011-5215172

FRIGO TRIVALENTE Electrolux 1.60 nuovo, mai utilizzato, da installare per carrozzeria vendo cause inutilizzo a L.800.000 011-2741367

GOVONE acquisto rimessa e macchina nuova, vendo a L.260.000 Tel. ufficio 011-4113407

MOTORHOME LAVERDA rimessaggiato km.60.000 reali su Ducato 2.5 D, 6 posti, anno '88, vendo accessoriato, causa urgente lavoro fuori, vendo L.30milioni 011-[redacted]

MOTORHOME RIMOR posti 5+1, pannelli solari, doppio serbatoio acqua, veranda, antenna, porta bici, bagagliaio, ottime condizioni, vendesi. Tel dopo le 20 0125-74363

ROLLER mt.5 in rimessaggio a Lanzo (CH), con tutto di prelievo, vendesi L.7milioni trattabili. Tel serali 011-4138[redacted]

ROULOTTE ADRIA 4+1 posti, lunghezza mt.3.80, veranda, frigo, vari optionals, vendo a L.1.600.000 011-7[redacted]

[redacted] arretrato, ottimo trasporto [redacted] Rimessa estiva, in rimessaggio a Villar Pellice, [redacted] 011-3487000

[redacted] TRIANGH posti [redacted] vendo. 011-8032[redacted]

ROULOTTE STERCKEMANN 2 assi, gialletto Zavanti arrotato, 6 camping residenziale ad [redacted] vendo Tel 011-[redacted]7464

ROULOTTE STERCKEMANN anno [redacted] posti 4, rimessaggiata Trofia, ver. estivaldo Rolland, con veranda, come nuova, vendo a L.13.500.000 0123-38608

ROULOTTE 2 dalla Knaus 3.000, [redacted] posteriore lungo privato, fuori, TV, gas veranda, vendesi. 0141-608144

[redacted] 5 posti letto, con portapacchi di dopo, ottimo Sterckemann, privato, [redacted] 011-[redacted] 011-6405280

ROULOTTE adatta 2 persone, complete di veranda, lavabo, [redacted] vendesi. 0339-4691941

ROULOTTE con pedaliera, in rimessaggio a Cuneo, vendesi. 0339-7271187

ROULOTTE con pneumatici invernali mt 4x6, portabici e veranda, ottima condizione, vendesi anche separatamente. Tel serali 011 9978297 0347-8717033

ROULOTTE con pneumatici, vendesi al miglior offerente. 011-4371798 0339-7294373

VERANDA PANNA autoscaricante e antiventosa, completa e tenuta collaudata originale, con accessori L.700.000 trattativa contraggiro, ancora tubetto L.40.000. 0339-4730287

VERANDA per roulotte, come nuova, vendesi a L.500.000 011-2622[redacted]

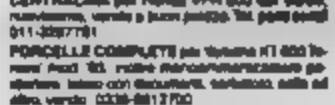

BARCA VTR TS 2.50x1.30, con remi, ottimo stato [redacted] legni, vendesi. Possibilità trattativa [redacted] 3 Vendo in Torino. 0330-614[redacted]124

BARCA in vir, doppio fondo, mt 4, completa di accessori di bordo, con motore da 15HP Evinrude, vendo a L.2.300.000 trattabili. 011-2062231

BARCA mt 3.60, vetroresina, doppio fondo, remi, cuscini, ottimo stato, vendesi prezzo modico 0349-7293540

BARCA tipo chiatta, restaurata mano con legno canaparato marino, mt 4.30, per 8 persone, disponibile motore da rimessaggio, vendo a prezzo modico da concordare. 011-3183708

CAMPER 8 CABINI ottimo stato, diesel, Hp 130, poche ore di marcia, vendesi Polonesa, vendo. 0349-30346

[redacted] da camper a barca, barca, dal [redacted] 0347-[redacted]5757

MOTORE LEO mt 4.80, nuovo, con motore [redacted] 25, vendo a L.3milioni trattabili. Tel [redacted] 3146080

MOTORE LEO mt 4.80, chiglia aperta, pilotina con veranda, Rolleur grande sole, motore Honda 30c, ds 25, pilotto, L.19milioni 011-[redacted]

MOTORE BOLSENA mt 5.16, completo di [redacted] 011-[redacted]

MOTORE piccolo, mt 3.20, chiglia aperta, adatto a barca, conservato, prezzo vendo. 0349-3[redacted]

[redacted] Autoscarico Volvo, in ottimo stato 132HP 4 posti lunghezza mt 4.70 larghezza mt 1.70, completo accessori, unproprietario, L.3milioni. 0121-7[redacted]

POSTO BARCA in Sardegna Porto Rotondo (Olbia) mt 12 in perfetto con personale abitato, per qualsiasi utilizzo, tutto compreso, costo 2000 L.2.300.000 011-[redacted]

POSTO BARCA in Sardegna Portisco, con servizio e personale abitato, pertinenze Aldo e dei dipl. Brando Sardegna, vendo a prezzo interessante tp 011-[redacted]

POSTO BARCA mt 12 a Marina degli Angeli (Rd), prezzo interessante. Cno JI 011-[redacted]

TOMATEU Hp 8, gomme verde, mai adoperato, vendo Tel serali 011-[redacted]

[redacted] buone condizioni, motore [redacted], [redacted] vendesi a L.2.900.000 011-[redacted]

AUTOCARRO DAF 600 passo lungo, mt 6.40 fissato [redacted], portata qt 40, sponda alta fissa e carro-scarro, [redacted] perfetto, gomme [redacted] vendesi 0349-3[redacted]157

AUTOCARRO IVECO 140/170 passo lungo, mt 6.80 [redacted] portata qt 80 cat sponda ribaltata, carro-scarro, motore nuovo R gialloarancio, vendo. 0349-3[redacted]159

BRIDPORT RASCAL q.li, km.30.000 reali, privato vende 0347 9[redacted]767

BETONIERA da applicare a trattore, vendo Tel dopo ore 20 011-9412779

CAMPER per VW Transporter benzina 1.6, vendesi 011-6[redacted]001

CARRELLO ELEVATORE portata q.li 30, nuovo gommato, [redacted] a sospinge ribaltati, vendesi 0349-7705416 [redacted]

CARRELLO per trasporto macchina sportiva, portata utile q.li 200, 3 assi, da aggiustare o materiale, [redacted] 0339-7151487

CARRIOLA TRIZZO su telaio modello '97, perfetta [redacted] vendesi. 0349-7706015 0121-[redacted]

CENTINA per furgone Turbo Daily, con porte posteriori, vendo 011[redacted] 0339-1880135

CITROEN AX 1.4 benzina, km 64.000 originali, aircamp, vendesi a L.6.200.000 0339-4855381

DUCATO MAXI 1988, poche chilometri, vendo per cessazione attività a L.7milioni 0339-7996467

DUCATO telaio nudo, 10HP vendesi. La stessa rimessaggio 011-4365630 0347-0838749

FIAT DUCATO MAXI lungo q.li 18 bianco, 90 Hp, motore spinta, ruote L.9milioni 011 2420041

FIAT DUCATO con cella di consegna, vendesi a L.30milioni contanti e non trattabili. Massima serietà 011-9187011 0339-8377848

FIAT DUCATO con cella frigo vendesi 0339-7577881

FIAT DUCATO q.li 14, anno '94, ben, perfetto [redacted] gialla tagliandata, L.10.500.000 0339-6482179

FIAT PANDA VAN 1.8 1986, km 49.000, come [redacted] Tel pasti 011-6407917 0339-6777421

FIAT TEMPRA MARENGO anno '93, vendesi a L.2.500.000 0339-[redacted]

FORD COURIER 1997 bellissimo, bianco, [redacted] verde buone condizioni ben gomme, km 6.000 arrotato L.5.500.000 011-4313105

FORD TRANSIT 2.5 TD '91, portata q.li 15, passo corto, telaio rinforzato, gomme nuove, [redacted] come nuovo, L.25milioni trattabili 0339-4710188

FORD TRANSIT 2.5 D furgone, 9 posti pari al nuovo, km 15.000 fine '98, perfetto L.25.500.000 IVA compresa. 0339-1572880

FORD TRANSIT 2.5 TD 1988 bella alto [redacted] fino a maggio 2002, gomme nuove, ottime condizioni vendo. 0347-4330634

FORD TRANSIT passo corto furgonato, [redacted] 77/2002, motore perfetto km 200.000 vero occasione, vendesi 0347-3[redacted]70

FURGONE VOLKSWAGEN bella alta, coibentato e refrigerato, cellula attrezzata, [redacted] e frigorifero vendesi Tel serali 0174-350847 0347-4087[redacted]

FURGONE adatto trasporto mobili, pulizia in buone condizioni, occasione 0347-4330834

FURGONE con pianale, acquisto L.2milioni 0349-[redacted]

IVECO DAILY anno 1988/89 acquisto, spesa fino L.8milioni 011-4236767

MACCHINE AGRICOLE bellissimo giovane, motore Antaldo vendo a miglior offerente 011-4240330

MERCEDES 410 D lungo passo lungo ribaltata, anno '93, gommato, in ottimo stato, [redacted] vendesi Ufficio 0171-811081

MOTO AGRICOLA cv 16 diesel, 4 ruote Pirelli, discorso ribaltata, avviamento elettrico in perfetto funzionamento, vendo 011-6412779

MOTOCARRO vendo a L.1milione 011-497505

MOTOPALOMBATRICE 6CS motore cv 60, con [redacted] ribaltata, [redacted] cv 14 diesel, con tutti gli accessori, vendo 011-6412779

NISSAN centrato, q.li 35, vendesi. 0339-7577881

OM 160 ribaltata, verniciata nuova, coibentata, ottimo stato, vendesi 0121-581260

PALA GOMMATA 4x4 passo compressore q.li 14, permuto con motore 4x4 o carrozzeria potenza 8 011-6735879

PIAGGIO Hexa Daily, lungo, acquisto e permuto con gomme strada vecchie tipo. 011-4181188

PIAGGIO PORTER bianco 1996, completo di portapacchi, antifurto Clefers, perfetto condizioni di carrozzeria e motore, L.8milioni 0339-7064331

PORTABAGAGLI per Ducato Maxi vendo Tel pasti 011-6408113

RENAULT RANGOO ICE 1.6 '99, colore blu metallizzato, km 5.000, clima, ABS, airbags, antifurto a autostrada, vendo Tel pasti 011-2537238

RICAMBI FORD TRANSIT di carrozzeria e meccanica per autocarro, anno '93, privato vende 0121-31466

RIMORCHIO adatto a marcati, con alzata laterale, semilunga, vendesi Tel serali 0124 3[redacted] 0347-4567281

SEDILI originali per Fiatto Daily, Mercedes Vito, VW LT, per sedile trasformabile uso per VW e qualsiasi altro furgone 011-9358198

TRATTORE 3 ruote, marca Otto '48, perfetto funzionamento, vendo [redacted] Pasti 0349-3971467

TRATTORINO [redacted] Pennsylvania, [redacted] posto, vendo a L.3milioni [redacted]

VW CADDY 1.9 D 7/98, km 43.000 Tda cerchi, full optionals, qualsiasi prova, vendo L.11milioni Tel pasti 011 9471586

VW LT28 metanizzato 3/2000, unico proprietario, km 80.000, gommato nuovo Michelin, colore blu, anno 98, vendo L.6.700.000 0333-7[redacted]

119 SERVIZI PER VEICOLI

offerta domanda

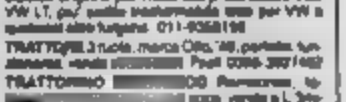

Caprice Tour

Servizio cerimonie, giri turistici e rappresentanza

Tel. 011.3424941 - 0335.6782[redacted]

MAGGIOLONE CARRO [redacted] 011 2031136 0339-[redacted]

Quanto costa mettere su famiglia?

Meno, grazie ai Concessionari Volkswagen.

Oggi la Golf Variant costa come la Golf Berlina.

Golf Variant.

www.volkswagen-italia.com

A partire da L. 29.864.400, IVA inclusa, esclusa IPT, Euro 15.423,68 da:

pastorino

35 anni portati bene

Corso Sebastopoli, 227 - TORINO
Vendita Tel. 011.3240444
Assistenza Tel. 011.3299322
Corso Allamano, 40 - GRUGLIASCO (To)
Tel. 011.7803450 - 011.7808750

Concessionaria

LANCIA LIBRA 2.4 JTD

2° semestre '99

- Climatizzatore • Interni in pelle
- Telefono GSM • Cerchi in lega
- Specchietti ri[illegible]
- Vernice meta[illegible]
- Navigatore
- 4 Airbag
- Abs

prezzo di listino
£. 62.000.000

prezzo Dinamica
£.44.900.000

ALFA 146 1.4L 1999

- Chiusura centralizzata
- Vernice metallizzata
- Climatizzatore
- Vetri elettrici
- Fendinebbia
- Idroguida
- Airbag
- Abs

£. 21.900.000
sconto rottamazione
- £. 2.000.000
£.19.900.000

FIAT PUNTO 55 *Sole* 3p

1999

£. 14.900.000
sconto rottamazione
- £. 2.000.000
£.12.900.000

- Vernice metallizzata •
- Tettuccio apribile •
- 2 Airbag •

OGGI LA QUALITÁ HA UNA DIMENSIONE

La vostra concessionaria [illegible]

con 50 anni di storia

www.dinamica.fiat.com

VENDITA E ASSISTENZA
- **COLLEGNO** - Corso Francia, 147
- **RIVOLI** - Corso Susa, 22

Aperto la Domenica

- **ROSTA** - Corso Moncenisio, [illegible]

Aperto la Domenica

- **S.** [illegible] - Corso Moncenisio, [illegible]
- **SUSA** - Via Mazzini 8/10

DIVISIONE RICAMBI
- **TORINO** - Via Baltimora, 123

Autoexpert

FIAT BRAVO 105 JTD SX

nuova!

COMPLETA DI:
CLIMATIZZATORE
AUTORADIO
AIRBAG
ANTIFURTO

L. 25.850.000 +
vostro usato da rottamare

FIAT **AUTOINGROS** FIAT

Sede di Borgaro aperta tutto agosto esclusa la domenica!

Borgaro Torinese (TO)
Via Lanzo, 42
Tel. 0114.700.150

IVREA (TO) Corso Vercelli, 121
Tel 0125.235.211
Internet: www.autoingros.it

Pianezza (TO)
Via Susa, 52
Tel. 0119.679.595

Idea Prini Comunicazione - Torino

Dimensione globale

In questo numero:

I LATI OSCURI DELLA GLOBALIZZAZIONE

E se crolla Wall Street?

Dall'alto qualcuno ci spia

Il terrorismo ritornerà?

Come fermare le migrazioni illegali

I pirati di Internet per ora fanno poco danno, ma...

Ancora troppe bombe atomiche in giro

Le nuove guerre che ci divideranno

La geografia degli affari, della politica, della società in un nuovo ordine: globale.
Global, la rivista bimestrale che mette il pianeta al centro del mondo delle idee.
Realizzata in collaborazione con IAI, ISPI,
La Stampa e Foreign Policy.
Nelle principali edicole e nelle migliori librerie.

GLOBAL
LA STAMPA

CON INFOSTRADA, QUANTI ITALIANI POSSONO RISPARMIARE SULLE CHIAMATE URBANE DA CASA E DALL'UFFICIO? DA OGGI IL 100%.

Chiamate urbane a sole 26 lire più IVA al minuto di giorno e a 15 lire di sera e nei weekend. E la prima ora è gratis*!
Finalmente tutta l'Italia può risparmiare con Infostrada anche sulle urbane.
Oltre tre milioni di abbonati lo fanno già. E tu, cosa aspetti?

Chiama il 155, abbonati.

www.infostrada.it

*I 60 minuti di telefonate locali sono utilizzabili da tutti gli abbonati Pronto e Linea 1055, a scalare, 01/01/2000 31/12/2000.
Il relativo sconto sarà riportato sul conto telefonico. Per ogni chiamata locale vengono addebitate 100 lire alla risposta (IVA esclusa).

Coccolati i reni.

Il 60% circa del corpo è composto d'acqua. Per questo bere molto è importante, bere leggero è meglio. S.Bernardo, una tra le acque più leggere al mondo, favorisce una corretta funzionalità dei reni, aiutandoti a stare bene. Acqua S.Bernardo. Così unica nella sua leggerezza, così unica nella sua bontà... che in più ti coccola i reni.

Acqua S.Bernardo. Così leggera, così leggeri.

TIM Vivere senza confini

TIM Vivere senza confini

OGGI

- 9,35 Domenica sport Tmc
- 10,25 Wrestling Italia1
- 12,00 Grand Prix Italia1
- 15,00 Superbike. Mondiale da Brands Hutch Tmc
- 15,15 Auto. 24 Ore di Spa Francorchamps Tele+
- 15,30 Ciclismo. Gran Premio di Amburgo Raitre
- 20,10 Tg sportivo Tmc
- 20,35 Sport notizie Raiuno
- 22,30 Domenica sportiva Estate Raidue
- 3,00 Beach volley. Italia1

Mercato: Beckham è il sogno

MILANO: Beckham è in lite col Manchester United, vuole 6,5 miliardi a stagione e utili sul merchandising. Milan e Barcellona stanno alla finestra. L'Inter rallenta per Vampeta, la firma del contratto slitta: Moratti attende la qualificazione in Champions League. Resta Zamorano (foto): «Voglio chiudere in Italia». La Fiorentina tratta il colombiano Bermudez e il norvegese Iversen. Capello non vuol cedere Zago al Milan.

Ieri show dei campioni con il Barcellona: sorridono solo lo svedese e Ancelotti nell'estate delle panchine roventi

Capello e Lippi, il modello è Eriksson

La Lazio vola già, Roma e Inter non possono più fallire

Roberto Condio

Con la partenza della serie A posticipata al 1° ottobre per nobili [redacted] olimpiche, si erano illusi di poter vivere tranquilli, finalmente, [redacted] bel [redacted]o di estate. Invece no. Escludendo Sven Goran Eriksson, corazzato dal fresco scudetto e rincuorato dalla sua spumeggiante Lazio che ieri ha pareggiato 3-3 [redacted] il Barcellona di Rivaldo, [redacted] Carlo Ancelotti, che grazie ai suoi scalpitanti «babies» può attendere [redacted] affanni il [redacted] dei big e il debutto in Champions League del 12 settembre, gli allenatori delle Sette Sorelle sono già [redacted] le spalle al muro. Inguaiati dagli infortuni o dai primi ko, schiacciati da responsabilità messe bene in evidenza dai loro stessi presidenti, assissiati dall'insopportabile peso di dover vincere a ogni costo. E siccome non tutti riusciranno a raccogliere gloria, considerati i miliardi in ballo, le oscillazioni della Borsa e le pressioni della piazza, fin d'ora si può scommettere che qualcuno ci rimetterà il posto, da qui a giugno.

Chi ha già la panchina incandescente è Alberto Zaccheroni, messo sulla griglia dal tracollo casalingo contro il Real Madrid. Berlusconi, che non ha mai amato il romagnolo sinistroso patito della [redacted] a 3, aveva già pronta la soluzione-Sacchi. Il «muro» dei senatori dello spogliatoio rossonero ha bloccato il golpe, ma se il Milan dovesse toppare anche il preliminare di Champions League contro la Dinamo Zagabria, l'eurofiguraccia e la conseguente perdita secca oscillante dai 30 ai 50 miliardi travolgerebbero inevitabilmente Zac. E il Diavolo ci riproverebbe puntando un'altra volta sull'amarcord (Tassotti e Cesarone Maldini in attesa [redacted] Rijkaard). Con il Cavaliere in vacanza, intanto, fino a mercoledì Zaccheroni può tirare il fiato e assicurare: «Prima che Berlusconi partisse, ci siamo sentiti per telefono. Non vi [redacted] alcun problema». [redacted] naso, intanto, gli si allungava.

Mercoledì, andata del debutto in Champions League, sarà una data importante anche per Marcello Lippi. In Svezia, contro l'Helsingborgs, scocca l'ora del primo esame della sua seconda stagione interista dopo il fiasco dell'esordio, [redacted] il fallimento evitato in extremis grazie al successo firmato da Baggio nell'eurosparaggio con il Parma. Lippi riparte senza gli infortunati Ronaldo, Vieri e Zanetti ma con in più una schiera di giovani che tutti gli invidiano (Frey, Krane, Pirlo, Farinos, Brocchi e Cirillo). E' un'Inter che gli piace, che [redacted] intriga. Lo [redacted] detto e ripetuto. Moratti è d'accordissimo: c'è un progetto, c'è un futuro assicurato, ma c'è anche un presente che non tollera altre sconfitte. Dovessero arrivarne ancora, Lippi non avrebbe più alibi.

Proprio come Fabio Capello. Sensi gli ha costruito una Roma da corsa, fatta per vincere finalmente qualcosa di importante. Sono rimasti Totti, Delvecchio, Montella. Sono arrivati Batistuta, Emerson e Samuel, arriverà Panucci. Il tecnico friulano accetta la sfida: «La responsabilità sarà tutta mia - ha garantito ieri -. La Roma ha centrato tutti gli obiettivi di mercato: sono conscio di avere a disposizione una grande squadra. La scorsa stagione sono state poste le fondamenta, ora cominceremo a costruire la casa». Cercando magari di accelerare il più possibile i tempi di lavorazione. Il popolo giallorosso scalpita. Adesso, guai a deluderlo. Magari già dall'amichevole [redacted] oggi a Berlino contro l'Hertha, che sabato debutterà nella Bundesliga: test probante, a rischio di figuraccia.

Per un Capello apparentemente serenissimo, [redacted] invece un Malesani subito scivolato sul bordo [redacted] una crisi di nervi. La cessione di Crespo non c'entra. Il ruspante Alberto, che stupido certo non è, ha pensato bene di mettere le mani avanti. [redacted] ritrova con [redacted] Parma tutto nuovo (difesa a parte), teme un'altra partenza difficile come quella che dodici [redacted] fa gli costò l'immediata eliminazione dalla Champions League, e allora sbotta: «Si parla di scudetti e di coppe come se fosse tutto facile. In due stagioni ho vinto una Coppa Italia, una Uefa e una Supercoppa, eppure [redacted] di [redacted] continuo a sentire troppe cattiverie in giro».

Chi delle chiacchiere dell'ambiente se ne frega altamente, anche perché [redacted] le può comprendere ancora bene, è invece Fatih Terim, sergente di ferro turco-fiorentino dalle idee più che chiare, passato dal trionfo Uefa col Galatasaray alla gestione del delicatissimo dopo-Batigol in viola. Sprizza grinta ed entusiasmo contagiosi, predica pressing, «minaccia» un 2-5-3. I giocatori lo seguono; i tifosi, tra fiducia e curiosità, hanno archiviato l'era-Trap ma sono ancora scettici. L'unico volto [redacted] sulle panchine delle Sette Sorelle è una scommessa tosta. Cecchi Gori è convinto di vincerla. Sempre che non sia «costretto» a cambiarla strada facendo.

SALAS MEGLIO DI RIVALDO: 3-3 AD AMSTERDAM

AMSTERDAM. Contro [redacted] Barcellona, Lazio-show all'Amsterdam ArenA, dove in campo c'è molto di Euro 2000. Peruzzi fa l'angelo [redacted] Kluivert [redacted] tre occasioni, poi segna Mihajlovic (22', punizione). Pochi istanti e il figliol prodigo Salas diventa attore protagonista [redacted] due [redacted] (al 35' e al 40') intervallate dall'acuto [redacted] Dani al 35'. Al riposo 3-1 per la Lazio. Nella ripresa entra Rivaldo, con Guardiola ed Overmars, e rimette le cose a posto. Gerard insacca da 30 metri, il Pallone d'Oro con una zampata firma il 3-3.

Altre amichevoli. Milan-Morbio 17-0. A Carmagnola, di fronte a un migliaio di tifosi, show dei rossoneri contro i modesti svizzeri (di [redacted] c). [redacted] reti ha realizzato José Mari, due Leonardo, Ambrosini e Shevchenko (uno su rigore), [redacted] Guly, [redacted] Ascentis, Comandini, Brnic e Saudati. **Inter-San Colombano 7-0.** Reti di Colombo(2), Cirillo (2), Biakolo, Robbiati e Serena. **Fidenza-Piacenza 0-8.** Gol di Caccia (2), Rastelli (2), Morrone, Gilardino, Piovani e Volpi. **Perugia-Lecco 2-0.** A Bormio doppietta di Bucchi. Al 15' si è infortunato in uno scontro il portiere umbro Mazzantini: gli sono stati applicati 25 punti di sutura al ginocchio sinistro.

Oggi. Vicenza-Asiago (Asiago, ore 16); Napoli-Biellese (Biella, 16,30); Bologna-Aglianese (Sestola, 17), Lecce-A.Adide (Cavalese, 17); Atalanta-Como (Como, 17,10); Roma-Hertha berlino (Berlino, 17,30), Treviso-Bari (Treviso, 20,30).

Primi gol stagionali per Marcelo Salas: doppietta al Barcellona nel torneo di Amsterdam

IN ATTESA DELLE STELLE IL CENTROCAMPISTA REPLICA ALLE PRIME ACCUSE E PROGRAMMA UNA GRANDE STAGIONE

«Invidia e bugie contro la Juve»

Tacchinardi: tutti ci attaccano, poi ci copiano

Alessio Tacchinardi, nonostante abbia soltanto 25 anni, veste da sette stagioni la maglia [redacted] e si può [redacted] della Juve

intervista

Marco Ansaldo

inviato a CHATILLON

«Ho sentito Del Piero, è caricatissimo
Credo che disputerà la sua annata migliore
Temevo che Zidane se ne andasse
per Rivaldo, sarebbe stato un grosso errore»

QUELLE polemiche sul rigore di Bari ci hanno riportato al clima dei sospetti? Non lo credo. E poi sono anni che definiscono noi juventini prima drogati e poi ladri e siamo sempre lì, davanti agli altri. Continueremo ad esserlo».

Oggi è l'ultimo giorno in cui il ritiro di Châtillon vive lo stato che gli americani dicono «understatement», sotto tono. Domani tornano i reduci dall'Europeo, la sovraesposizione dei giovani che finora hanno rappresentato, be- [redacted], la Juventus finirà [redacted] si concludono gli amori d'estate, ognuno torni nella sua cesta.

Alessio Tacchinardi si gusta il momento. E' stato il capitano che ha alzato il [redacted] trofeo della stagione, quello della birra Moretti; [redacted] «vecchio sergente», lui [redacted] ha 25 anni e fino all'altro ieri trattavano da ragazzino, di una pattuglia imberbe che ha impatato con l'Inter e l'ha battuto agli shoot-out. «Posso consegnare qualcosa a quelli che [redacted]no e non vorrei che fosse l'unico successo».

Anche perché sarebbe una [redacted] piccina: il frutto di due amichevoli d'agosto.

«Vero, però abbiamo battuto il Bari quasi al completo e l'Inter che più o meno giocherà con quegli uomini la Champions League: che loro abbiano Cauet e non Di Biagio, Jugovic e non Seedorf, non cambia molto; che da noi [redacted] Zidane, Del Piero, Montero, Davids oppure i giovani che li hanno sostituiti, la differenza è forte. Quindi è stata una bella serata per due ragioni: primo, perché ha dimostrato quanto i nostri ragazzini, magari appena arrivati, abbiano già capito lo spirito della Juve, che non molla mai; secondo, perché si fa sognare cosa può fare una Juve al completo».

E le polemiche? E i sorrisi beffardi, le accuse dalla panchina dell'Inter subito dopo il rigore del pareggio?

«Il clima non è cambiato, tutti provano a colpirci [redacted] le bugie perché ci invidiano. Non mi importava del polverone dopo il gol negato a Cannavaro, figuratevi cosa me ne frega dei fischi a Bari o dei lamenti di qualcuno. Invidia. L'ha riconosciuto anche Eriksson. La cosa che più vorrebbe dalla Lazio è che imitasse la Juve».

Tacchinardi, cosa accadrà domani, con [redacted] ritorno di tutti, a parte Davids e gli uruguayani?

«Sarà il giorno dei giochi e delle battute. Questo ritiro per me è stato un po' triste, poco stimolante, mi mancavano gli amici di sempre. Inzaghi, dalla spiaggia, mi mandava messaggi sul cellulare per sfottermi. Io gli contavo i giorni che mancavano. Adesso ridera meno».

Intanto è già molto che Inzaghi ci [redacted]. Si pensava che se ne sarebbe andato.

«Io, francamente, ho temuto per Zidane. Gratta gratta, nelle voci di mercato c'è sempre un fondo di verità. E infatti [redacted] volevano [redacted] Spagna. P[redacted] che prima o poi si sarebbe fatto lo scambio con Rivaldo».

Deluso?

«No, felice. Rispetto al primo anno, Zidane ha moltiplicato il carisma, non lo si può cambiare con nessuno, la società è stata bravissima a non cedere a delle offerte incredibili. Ho letto quelle del Real Madrid [redacted] mi sono chiesto: ma se hanno centinaia di miliardi di debiti dove prendono quei soldi per Zizou?»

E' una follia del calcio, dove si vende un campione a 150 miliardi ma si valuta 60 o 70 il mediocre preso per rimpiazzarlo. Senta, Tacchinardi: Juve che non vince non si tocca, che ne pensa?

«Che va [redacted]ne [redacted]. Si poteva soltanto peggiorare. Ripeto: l'altra sera guardavo l'Inter e mi chiedevo dove stessero da loro i nostri fenomeni».

Qualcuno, come Vieri, uscirà prima o poi dall'infermeria e sarà un'altra musica. A proposito, e Del Piero?

«L'ho sentito, è caricatissimo, spaccherà il mondo perché [redacted] la testa e le gambe sono a posto. Alex è il più bravo di tutti. Farà la sua stagione migliore e per questo vinceremo tanto».

Più il campionato o la Champions League?

«Spero la Coppa. Da bambino vidi perdere ad Atene e vincere all'Heysel, nella tragedia, ed [redacted] in tribuna a Roma contro l'Ajax: grandissima partita, vittoria meritata ma ai rigori. Poi [redacted] perso [redacted] finali. Insomma la Coppa ci [redacted] dato delusioni e nessun successo pieno. E' ora che arrivi».

STORIE BRASILIANE: GLI STRANI ALLENAMENTI PREOLIMPICI E UN PESCE CHE SI CHIAMA ATHIRSON

Cammina sul fuoco, vincerai l'oro

Claudio Carsughi

RIO DE JANEIRO

SUCCEDE di tutto, nello sterminato pianeta sportivo brasiliano. Anche che un pesce venga battezzato con il nome di uno dei campioni più gettonati, e che [redacted] vedremo in Italia (con la maglia della Juventus).

Notizia di ieri: un delfino prima è stato scambiato per uno squalo e preso a bastonate dai pescatori, poi i vigili del fuoco che [redacted] baia di Rio de Janeiro lo hanno salvato, hanno voluto chiamarlo Athirson.

Proprio così, esattamente [redacted] me il terzino [redacted] Flamengo. Il nome, hanno spiegato, è stato suggerito dalle «analoghe vicissitudini» patite dal giovane fuoriclasse della squadra carioca, che al Maracanã, se non proprio bastonato, è stato insultato - nonostante il gol segnato al gremio - perché aveva espresso il desiderio di trasferirsi in Italia. [redacted] padre e suo fratello [redacted] stati anche aggrediti.

Il calcio, qui, tiene banco più d'ogni altro argomento. Dopo liti, cause [redacted] tribunale, deferimenti alla Fifa e persino aggressioni fisiche, i club e la Federcalcio hanno finalmente raggiunto un accordo per realizzare un sostituto del campionato brasiliano, intitolato «Coppa João Havelange», che comprenderà la cifra record di 116 squadre. Roba da Guinness.

Quest'anno la confusione è arrivata a un punto mai raggiunto prima. Mai prima d'ora, infatti, alle [redacted] divisioni [redacted] state aggregate 116 squadre e i criteri per l'appartenenza ad un livello o l'altro, per la retrocessione e la promozione, erano stati così indefiniti e arbitrari.

Tutto improvvisato, compreso le date e le regole. Gli incontri sono cominciati martedì scorso, eppure non esiste ancora un calendario definitivo del torneo.

Le curiosità non mancano nemmeno sul fronte delle altre discipline. Eccone una ghiotta. Gli atleti brasiliani che parteciperanno alle Olimpiadi [redacted] Sydney, dovranno camminare sulle braci incandescenti, [redacted] fece Mino D'Amato in tv.

Lo ha stabilito [redacted] medico nippo-brasiliano Roberto Shinyashiki, il primo psicologo nella storia dello sport verde-oro ad accompagnare la delegazione ufficiale ai Giochi. La decisione, presa ieri dal Comitato Olimpico brasiliano, ha scatenato le ire degli altri psicologi che finora hanno seguito i vari atleti.

Per loro, Shinyashiki è soltanto una specie di fanatico samurai. «Camminare sulle braci ardenti - ha però spiegato lo stesso «santone» - richiede un grado elevato di concentrazione e di determinazione che ogni olimpico deve raggiungere. Dopo, sarà consapevole che le sue possibilità sono maggiori [redacted] quanto lui creda».

Per i suoi nemici, invece, questa pratica finirà per traumatizzare gli atleti. Per fortuna Ronaldo non andrà alle Olimpiadi: con la fortuna degli ultimi tempi, lui sicuramente finirebbe arrosto.

NUOVI MERCATI — PARTE LA CACCIA AI GIOCATORI EQUIPARATI A QUELLI COMUNITARI

Com'è bello comprare alla fiera dell'Est

Romania e Repubblica Ceca i paesi più «ricchi»

analisi

Leonardo Silva

Ci sono dei nuovi mercati che le società italiane stanno iniziando a esplorare. Si tratta di quei Paesi che il Consiglio Federale dello scorso 28 luglio ha equiparato a quelli della Comunità Europea per lo status dei giocatori comunitari. L'elenco completo comprende al momento Tunisia, Algeria, Marocco, Repubblica Ceca, Bulgaria, Polonia, Romania, Turchia, Ungheria e Slovacchia.

Presto a questi Paesi potrebbero esserne aggiunti altri, o meglio ai calciatori di queste nazionalità ne verranno equiparati altri, che verranno esaminati caso per caso. Il Milan ad esempio sta premendo molto per Shevchenko.

L'effetto immediato è che alcune società si sono ritrovate dei posti liberi per tesserare extracomunitari. L'Inter ha avuto Hakan Sukur comunitario, il Napoli Jankulowski e Saber, il Brescia Srnicek e Kozminski, la Lazio Nedved, la Fiorentina Repka. Un bel vantaggio, in sede di mercato.

Tutte queste società si sono messe immediatamente a lavorare sui nuovi mercati, dove con cifre assolutamente ragionevoli si possono acquistare giocatori di livello medio-alto.

Sono soprattutto Romania e Repubblica Ceca le nazioni dove stanno crescendo i talenti più interessanti. La Romania è una tradizionale esportatrice di giocatori. Il procuratore Ioan (Giovanni) come si fa chiamare Dal Berali, periodicamente invita a sue spese in Romania degli osservatori e dei direttori sportivi. Il porta allo stadio con un pullman in affitto, li riporta in albergo. Qualche affare si fa sempre, e che affare. Mutu all'Inter è nato più o meno così. Adesso il gioiello da puzzone è **Marius Niculae, 19 anni, potente attaccante della Dinamo Bucarest**, ex compagno d'attacco dello stesso Mutu. Su di lui ha un diritto di prelazione il Milan, fino a gennaio. Lo vorrebbe il Verona. Lo ha seguito vanamente il Lecce e lo tiene d'occhio la Fiorentina.

In Romania stanno andando molto bene anche i centrocampisti Erik Lincar, 22 anni della Steaua, Florin Cernat, 20 anni, della Dinamo, e Rinzvan Rat, 19 anni, del Rapid Bucarest. Tra quelli che sono già emigrati, il gioiello è il terzino sinistro Christian Chivu dell'Ajax, 20 anni, stella degli Europei, valutato 20 miliardi, ma è molto interessante anche Alin Stoica, figlio di Tudorel, ex capitano della Steaua, centrocampista dell'Anderlecht.

Se per i romeni non è una novità la produzione di talenti, la Repubblica Ceca ha scoperto solo oggi questa vocazione. Lontano da casa è cresciuto Jan Koller, centravanti di oltre 2 metri ancora all'Anderlecht. Ma nell'Under 21 che ha giocato la finale degli Europei contro l'Italia c'erano molti buoni giocatori: non solo Jankulovski che è stato preso dal Napoli, ma anche i gemelli Lukas Rosicky e Tomas (attaccante) Dosek, ventiduenni dello Slavia Praga, il fantasista Jan Polak dell'Artikel Brno, l'attaccante esterno Thomas Sionko dello Sparta Praga. Ma soprattutto, nella nazionale A che ha giocato agli Europei, c'era Tomas Rosicky, che l'Inter sta cercando di bloccare per la prossima stagione. E nello Sparta gioca un centrocampista di assoluto valore tecnico, Pavel Horvath, 25 anni.

Nella Slovacchia il giocatore più interessante è invece già stato acquistato dal Bayer Leverkusen: si tratta dell'esterno destro a tutto campo Vratislav Gresko. La Polonia sta attraversando un periodo di depressione calcistica, non nascono ricambi.

In tutto il campionato forse l'unico che merita una chance è il cannoniere Frankowski del Wisla Cracovia, tutto da verificare all'estero. Qualcosa di meglio c'è in Bulgaria, dove il Lecce aveva pescato l'attaccante Berbatov, 19 anni, poi volato al Bayer Leverkusen grazie a un'offerta più importante, e ha preso il centrocampista Krassimir Chumakov, 23 anni, parcheggiato al Ravenna. In Bulgaria sono arrivati numerosi tecnici italiani (Catuzzi allena il Cskal e questo potrebbe regalare [redacted] collegamenti con l'Italia.

Tutti da scoprire i mercati del Mediterraneo meridionale: Tunisia, Algeria, Marocco. Quasi tutti i migliori giocatori marocchini sono già tesserati per società portoghesi, spagnole o francesi, mentre in Tunisia il professor Scoglio assicura che ci sono elementi interessanti. Uno di questi dovrebbe essere il veterano Khaled Badra, colonna dell'Esperance Tunisi, ma non è ben chiaro se abbia 27 o 35 anni, perché gli almanacchi riportano cifre discordanti. Molto interessante può essere il mercato turco, anche se c'è sempre l'incognita dell'adattamento a diversi stili di vita. Il tecnico della Fiorentina, Fatih Terim, farebbe carte false per portare a Firenze uno dei suoi centrocampisti del Galatasaray, tra il promettentissimo ventenne Emre e il dinamico ventisettenne Umit. Non male, nonostante qualche piccola incertezza agli Europei, anche il ventisettenne portiere Rustu del Fenerbahce. Ma in Turchia i giocatori cominciano a guadagnare tantissimo, sarà sempre più difficile portarli via.

E' cambiato lo status per calciatori come Hakan Sukur, Nedved e Repka: un vantaggio per i club italiani che ora sono liberi di tesserare altri atleti con cifre ragionevoli Anche Marocco, Tunisia e Turchia sono in grado di offrire elementi molto interessanti

Hakan Sukur, attaccante [redacted] dell'Inter, è diventato «comunitario» per effetto della decisione adottata il 28 luglio dal Consiglio Federale: potrebbero venire in Italia giovani talenti come i romeni Niculae (piace al Milan), Stoica e Cernat oltre al ceco Rosicky chi Moratti sta cercando di bloccare per la prossima stagione

CHI PUO' ARRIVARE

Giocatore	Squadra	Ruolo	Età	Costo (mld)
[redacted]				
Tomas Rosicky	Sparta Praga	C	20	20
Libor Sionko	Sparta Praga	A	23	7
Jan Koller	Anderlecht	A	27	18
BULGARIA				
Georgi Bachev	Levski Sofia	A	23	6
Milen Petkov	Cska Sofia	C	26	5
[redacted] Petrov	Cska Sofia	C	21	6
TUNISIA				
Khaled Badra	Esperance	D	27	3
José Clayton	Bastia	D	26	3
Kaies Ghodbane	Etoile du Sahel	C	24	2
[redacted]				
Farid Ghazi	Troyes	A	26	5
MAROCCO				
Talal El-Karkouri	Paris S.Germain	D	24	8
Abdellah Fahmi	Lilla	D	27	6
Nouredine Naybet	Dep. La Coruña	D	30	0
[redacted]				
Jerzy Dudek	Feyenoord	[redacted]	27	8
Tomasz Frankowski	Wisla Cracovia	A	26	4
Tomasz Klos	Auxerre	D	27	5
[redacted]				
Christian Chivu	Ajax	D	20	20
Marius Niculae	Dinamo Bucarest	A	19	18
Alin Stoica	Anderlecht	C	21	10
TURCHIA				
[redacted] Belozoglu	Galatasaray	C	20	20
Okan Buruk	Galatasaray	C	27	9
Umit Davala	Galatasaray	C	27	15
UNGHERIA				
Pal Dardai	Herta Berlino	C	24	12
Gabor Kiraly	Herta Berlino	P	24	10
Krisztian Lisztes	Stoccarda	C	24	8
[redacted]				
Kamil Contofalsky	Bohemians Praga	P	22	6
Vratislav Gresko	Bayer Leverkusen	C	23	15
Peter Lerant	Bayer Leverkusen	D	23	10

Ancora irrisolte le vertenze di Ferrante, Maltagliati, Bonomi e Scarchilli

Un poker di infelici aiuta il Toro

Slitta a inizio campionato l'accordo tra società e bomber

Aurelio Benigno

TORINO

Espressione tesa, aria insoddisfatta, sorrisi di circostanza. Vogliono apparire sereni ma tradiscono incertezze e timori. Marco Ferrante, Mauro Bonomi, Roberto Maltagliati, Alessio Scarchilli devono ancora trattare il loro futuro con la società, sedendosi a un tavolo con i procuratori, il direttore generale Sandro Mazzola e soprattutto con il patron Francesco Cimminelli che nei confronti degli scontenti ha usato parole dure, inequivocabili: «I contratti vanno rispettati, se non sono d'accordo, quella è la porta, arrivederci e grazie».

Una premessa: la società vorrebbe andare incontro alle richieste dei quattro, ma senza esagerare. Eppure, soltanto qualche giorno fa tra il Torino e Ferrante spirava aria di rottura e il commento di Cimminelli era tale da non lasciar speranze al più prolifico bomber granata degli Anni Novanta: «Abbiamo dato ventiquattr'ore di tempo per una risposta alla nostra proposta di adeguamento contrattuale, nessuno ci ha detto nulla, quindi riterremo valido il contratto in essere (scadenza giugno 2002, ndr)». Nessuna replica da parte di Ferrante che ha continuato ad allenarsi e a segnare tanto che Simoni lo ha elogiato apertamente.

E adesso, mentre l'attaccante si limita a considerazioni tecniche («L'intesa con Schwoch, mio compagno di reparto, è già soddisfacente anche se non perfetta. D'altra parte, avendo tutti e due i piedi buoni non tribolerenno a segnare e con i nostri gol il Toro andrà in serie A»), il suo procuratore, Alessandro Moggi spiega la posizione del proprio assistito: «Io e Mazzola ci [redacted] spesso, quasi tutti i giorni. Per [redacted] è emerso nulla di decisivo, ma se non altro c'è l'intenzione comune di arrivare al più presto ad un accordo. I tempi? Sicuramente dopo Ferragosto, ragionevolmente prima dell'inizio del campionato».

La sensazione è che a Ferrante verrà riconosciuto [redacted] ulteriore biennio (scadenza giugno 2004, ndr) oltre a un sostanzioso premio promozione. A serie A raggiunta, gli [redacted] adeguato il tetto d'ingaggio con un sostanzioso aumento che porterebbe il bomber di Vella[redacted] a guadagnare tre miliardi e [redacted] a stagione.

Da Ferrante a Maltagliati. Mazzola e il procuratore del difensore, Beppe Bonetto hanno convenuto di rivedersi a settembre-ottobre. La richiesta del giocatore è l'allungamento del contratto (scadenza giugno 2001) con possibile adeguamento economico: «Non vedo che cosa possa cambiare discuterne adesso o a ottobre - ha sottolineato il difensore che ha rifiutato l'offerta della Reggina - perché a qualcuno il contratto è stato adeguato e prolungato mentre quello del sottoscritto, che aveva la stessa scadenza, no? Comincio a pensar male». Risponde Mazzola: «Peccato che Maltagliati non sappia che la decisione è stata presa insieme al suo procuratore. Che si informi prima di parlare».

Meno complicati sembrerebbero i casi di Bonomi e Scarchilli. Il primo non ha fretta: «Mi hanno detto che ne riparleremo più avanti, per me va bene, io voglio rimanere al Toro». Per quanto riguarda invece Scarchilli, Mazzola continua a ribadire di non saperne nulla: «Né il giocatore, tantomeno il suo procuratore mi hanno contattato sul tema del rinnovo contrattuale [redacted] aspettando, ma come ho già detto più volte, per i contratti a lunga scadenza c'è tutto il tempo per trattare. Siamo retrocessi, non abbiamo vinto lo scudetto, quindi tutto è rimandato a quando torneremo in serie A».

Intanto, la squadra ha iniziato [redacted] la seconda fase del ritiro a Caraglio. Simoni ha guidato il primo allenamento con tutto l'organico a sua disposizione, compreso Blawara. Non hanno preso parte alla partitella finale Asta, Jurcic, Bucci e Schwoch, ma solo per precauzione.

Mauro Bonomi, 28 anni, è alla quarta stagione al Torino. Sopra: Roberto Maltagliati, 31 anni

SPORT FLASH

■ [redacted] **LAVORO, CASARIN SI DIMETTE.** Prima giornata di lavoro nel ritiro di Sportilia (600 mt di altezza, sull'Appennino forlivese) per i [redacted] arbitri e i 74 guardalinee [redacted] A e B. Fino all'11 agosto due sedute di allenamento e tre riunioni in aula al giorno. Intanto Paolo Casarin, per sette anni designatore, si è dimesso.

■ **SUPERBIKE, LA DUCATI IN POLE.** Nelle prove del Gp d'Inghilterra a Brands Hatch, [redacted] della Ducati, grazie all'inglese Hodgson che precede Edwards (Honda) e il compagno Bayliss. Solo 9° tempo per Corser (Aprilia), nel guai con il nuovo telaio e 16° Haga, autore di una spettacolare caduta senza conseguenze. Oggi la gara, 1ª manche (ore 13) in diretta su Eurosport, la seconda (ore 15) anche su Tmc.

■ [redacted] **D'AUTO, MORTA** [redacted] Andrea Dal Martello, promessa del rugby Rovigo e figlio d'arte (il padre Mariano giocò nel club veneto), è morto l'altra notte in un incidente stradale a Rovigo.

■ [redacted] **LA FIGLIA** [redacted] Esordio sfortunato per Trichelle Duran, figlia [redacted] Roberto «mano di pietra» che [redacted] 12 [redacted] tornerà sul ring [redacted] P.J. Goosen. Trichelle, 23 anni, supergallo, è stata battuta ai punti da Geraldine Iglesias, pugilatrice di Cleveland.

■ **CICLO, PARTE** [redacted] **MILANO LA** [redacted] **ROSA.** La 17ª edizione della Grand Boucle di ciclismo femminile, parte oggi da Milano, in [redacted] progetto di europeizzazione che l'anno prossimo la porterà a Bilbao nella prima giornata. Tra le favorite le russe Zabirova e Polkanova, Luperini e Bonanomi le azzurre al via.

■ **COPPA DEL MONDO AD AMBURGO.** Malgrado [redacted] forte emicrania, Michele Bartoli parteciperà [redacted] Gp di Amburgo, 6ª prova di Coppa del Mondo. Al via anche Celestino, vincitore della scorsa edizione, e lo spagnolo campione iridato Freire. Favori del pronostico per il tedesco Erik Zabel, leader di coppa con 290 punti davanti a Tchmil (125).

■ **VOLLEY DONNE,** [redacted] **ANCORA KO.** A Yula, nuova sconfitta per le azzurre nella 2ª giornata del Grand Prix. Una Russia non irresistibile ha vinto per 3-0 grazie soprattutto al gran [redacted] errori delle azzurre. Oggi l'Italia conclude gli impegni in terra tailandese affrontando la Sud Corea, sconfitta ieri 3-0 [redacted] Cuba.

■ **NUOTO,** [redacted] **ITALIANI.** Si sono conclusi a Monfalcone i Campionati Italiani Estivi [redacted] nuoto. Gli ultimi titoli tricolori in palio [redacted] andati a Brembilla (1500 [redacted] M, 15'25"00), Vismara (100 sl M, 50"44), Striani (100 [redacted] F, 56"37 nuovo record italiano), Merisi (200 dorso M, 2'02"09), Ranieri (200 dorso [redacted], 2'18"75), Ricciardi (800 sl F, 8'48"68), Belfiore [redacted] farfalla M, 24"99), Maccagnola (50 farfalla F, 27"73 nuovo record italiano) e Boggiatto [redacted] misti M, 2'03"21).

ORARI 2000

da ANZIO e FORMIA per le Isole PONTINE

VETOR aliscafi

ANZIO • PONZA [redacted] PONZA • ANZIO

• Per le prenotazioni a distanza è necessario effettuare il pre-pagamento via internet o per telefono mediante carte di credito dai circuiti convenzionati. • La prevendita in biglietteria - anche Pos/Bancomat - viene sospesa un'ora prima dell'orario previsto di ogni partenza. •

DAL 27 MAGGIO AL 15 GIUGNO

Lunedì - Martedì - Mercoledì - Giovedì
Da Anzio 08,05 17,15
Da Ponza [redacted] 19,00

[redacted]
Da Anzio [redacted] 11,30 [redacted] 17,15
Da Ponza 09,40 10,40 15,30 [redacted] 19,00

[redacted]
Da [redacted] 08,05 [redacted] 17,15
Da Ponza [redacted] 15,30 [redacted]

[redacted]
Da Anzio 08,05 09,00 11,30 17,15
Da [redacted] 09,40 15,30 [redacted] 19,00

DAL 16 GIUGNO AL 27 AGOSTO

Lunedì - Martedì - Mercoledì - Giovedì - Venerdì
Da Anzio [redacted] 11,30* 17,15
Da Ponza [redacted] 15,30 [redacted]
*Mercoledì ore 13,45

Sabato - Domenica e festività di S. Silverio - SS. Pietro e Paolo
Da Anzio [redacted] 11,30 13,45 17,15
Da Ponza [redacted] 15,30 [redacted]
*Martedì 20 Giugno **Giovedì 29 Giugno

[redacted]
Lunedì - Martedì - Mercoledì - Giovedì - Venerdì
[redacted] 15* 16,30
[redacted] 17,10* 18,10
*Solo Venerdì

[redacted]
Da [redacted] 08,05 [redacted] 11,30 13,45* [redacted]
Da Ponza [redacted] 10,00* 15,00 17,10 [redacted]
*Solo Sabato

FORMIA • PONZA [redacted] PONZA • FORMIA

DAL 27 MAGGIO AL 27 AGOSTO

[redacted]
[redacted] 14,30
[redacted] 09,45 18,30

Giovedì
[redacted] 18,30

Venerdì - Sabato - Domenica
Da Formia 08,05 [redacted]
[redacted]

DAL 28 AGOSTO AL 10 SETTEMBRE

Lunedì e Martedì
Da [redacted] 08,05 14,30
[redacted] 09,45 17,45

Giovedì
Da Formia 14,30
Da Ponza 17,45

Venerdì - Sabato - Domenica
[redacted] 14,30
[redacted] 09,45 17,45

FORMIA VENTOTENE [redacted] VENTOTENE - FORMIA

DAL 27 MAGGIO AL 10 SETTEMBRE

Lunedì e Martedì
[redacted]

Giovedì
Da Formia 08,45 11,30
Da [redacted] 10,00 12,30

Venerdì - Sabato - [redacted]
[redacted]
Da [redacted] 12,30

• www.ve[redacted]

BIGLIETTERIA ANZIO TEL. 06/9845083 - TELEFAX [redacted] • [redacted] PONZA TEL./TELEFAX 077180549 • BIGLIETTERIA FORMIA TEL. 0771/700710 • BIGLIETTERIA VENTOTENE TEL. 077185195

RTL 102.5
DA DIECI ANNI SOLO GRANDI SUCCESSI!
RTL 102.5 LA RADIO

NUMERI UTILI

SALUTE
- Emergenza sanitaria 118
- Guardia medica 58201030
- Croce Rossa Italiana
- Ambulanze 5510
- Assistenza al cittadino 5875322
- Trasfusioni sangue #997.0860-7705 5563
- Centri Antiveleni 490663-3054343
- Farmaci a domicilio (anziani, disabili) 728941
- Alcolisti anonimi 6636620
- Droga che fare 167298298
- Ambulatorio veterinario 5800340

PUBBLICA SICUREZZA
- Soccorso pubblico d'emergenza 113
- Carabinieri (Pronto intervento) 112
- Polizia stradale 55441
- Vigili Urbani (Pronto intervento) 67691
- Vigili del fuoco (Pronto intervento) 115
- Guardia di finanza (Pronto intervento) 117

PREVENZIONE
- Telefono Amico (Abuso minori) 5[illegible]
- Telefono Donna (Violenza alle donne) 87518782

L'APPUNTAMENTO
IL CONSIGLIO DEL GIORNO

Musica nella Villa di Tiberio

MUSICA e archeologia. La splendida Villa di Tiberio a Sperlonga ospiterà fino al 26 agosto la prima edizione di Archeomusic, l'iniziativa musicale e artistica promossa dall'associazione culturale Mnemosyne in collaborazione con la Soprintendenza Archeologica per il Lazio e il Comune di Sperlonga. In programma: concerti di musica classica e jazz (ore 21), escursioni archeologiche, assaggi di prodotti enogastronomici tipici dell'area pontina, mostre di pittura e giochi per i più piccoli. Si comincia con una serata di romanze, arie e canzoni con tre tenori (il 12); da Bach al Duemila è la proposta musicale di Rino Vernizzi Jazz Quartet (il 19) e un divertissement dedicato alla figura di Figaro in Mozart e Rossini è lo spettacolo «I panni rifanno le stanghe ovvero l'abito fa il monaco» dell'Ensemble italiano di fiati (il 26). Gli spettacoli saranno allestiti in prossimità degli scavi archeologici della Villa di Tiberio, vicino la celebre grotta, a due passi dal mare. Prima di ogni spettacolo si potranno visitare il museo e l'area scavi accompagnati da guide archeologiche. Delle tante ville che costellarono il litorale tra Terracina e Gaeta e che la tradizione storica attribuisce a personaggi illustri, quella di Sperlonga ha un aspetto grandioso. La zona fu abitata ininterrottamente dalla prima metà del I secolo avanti Cristo ad almeno il VI secolo dopo Cristo, per essere poi occupata da una comunità di monaci fino al IX secolo. *(Rossella Fabiani)*

NUMERI UTILI

COMUNI DI ROMA
- Centralino 67101
- Ama (PrAna della vita) 167 867035
- Acea (Pronto intervento elettrico) 167.228833
- Acea (Pronto intervento acqua) 167.229988
- Aci soccorso stradale 116
- Taxi 16443
- Italgas [illegible]3020
- Pronto intervento idraulico 5295969
- Telecom 182

TRASPORTI
- Atac
- Metrebus 167.431784
- Ferrovie dello Stato
  - Informazioni 147
  - Biglietti (acquistar a domicilio) 4881726
  - Informazioni andamento treni
- Aeroporti
  - Leonardo da Vinci 65951
  - Ciampino 794941
- Taxi 3570-4994-88177-6645-4157

RTL 102.5
DA DIECI ANNI SOLO GRANDI SUCCESSI!
RTL 102.5 LA RADIO

QUERCIA TASSO 065750827. **Pseudolus** di Plauto, con S. Ammirata e la compagnia La Plautina, alle 21.15. Domenica e lunedì **Per favore prestami tua moglie e l'ammazzo** di Magnier. Regia di S. Ammirata; con P. Parisi, F. Madonna alle 21.15

AGORÀ 066874167 Via della Penitenza, 33. **Riposo**

ALFIERI 065757570 Via Francesco Carletti, 5. **Riposo.**

ALL SAINTS' CHURCH 067916575 via del Babuino, 153 **Riposo**

ANFITRIONE 065750827 Via San Saba, 24. **Riposo.**

ARCILIUTO 066879419 P.zza Montevecchio, 5. **Riposo**

ARGENTINA TEATRO DI ROMA 06688046012 L.go Argentina, 52. **Riposo.**

ARGILLATEATRI 6381058 via dell'Argilla, 18. **Riposo**

ARGOT STUDIO 065898111 Via Natale del Grande, 27. **Riposo**

ARTE DEL TEATRO 064885608 via [illegible] 107 **Riposo**

AVANTGUARD DUE PINI (063292909 Piazza dei Giochi Delfici. **Riposo**

BELLI 065894875 P.za Sant'Apollonia, 11/a. **Riposo**

BRANCACCIO 06485498 v. Merulana, 2[illegible] **Riposo.**

CENTRO PIETRALATA 064514601 672 Via di Pietralata, 159/A **Riposo**

COLOSSEO 067004932 Via Capo d'Africa, 5/A. Sala grande **Riposo**
Ridotto **Riposo.**

CORTILE DELLA BASILICA DI S. ALESSIO 065743446 - 066620987 (Aventino) **Riposo**

DE SERVI 066795[illegible] Via del Mortaro, 22 Tutte le sere presso il Chiostro di S. Maria - Prima edizione musicale estiva a cielo aperto **Note nella notte** Alle 21.15. Lunedì riposo

DEI COCCI 065783501-2 Via Galvani 69. Al Fontanone Estate Antonello Avallone in "**Scarfiletto** da Eduardo Scarpetta. Con Antonello Avallone, Mimmo La Rana, Franca Abategiovanni, Francesco Tuppo, Mena Giustino. Regia di A. Avallone. Alle 22.00

DEI CONTRARI 068845953 via Tarc, 33/A **Riposo**

DEI SATIRI Sala A 066871639 Via di Grottapinta, 19 **Riposo**

DEI SATIRI Sala B 066871639 Via di Grottapinta, 19 **Riposo**

DEI SATIRI Sala Gianni Agus 066871639 Via di Grottapinta, 18 **Riposo**

DEL CENTRO 066867610 Vicolo degli Amatriciani, 2 Riposo

DELLA COMETA [illegible] del teatro Marcello, 4. **Riposo.**
È in corso il rinnovo degli abbonamenti per la stagione 2000/2001

DELLA VILLA 067825481 villa Lazzaroni (v. Appia Nuova, 522) **Riposo**

DELLE MUSE 0644233649 Via Forlì, 43 **Riposo**

DELL'OROLOGIO Grande 0668308735 Via dei Filippini, 17/A. **Riposo**

DELL'OROLOGIO CafféTeatro 0668308735 Via dei Filippini, 17/A **Riposo**

DELL'OROLOGIO Artisti [illegible] dei Filippini, 17/A **Riposo**

DELL'OROLOGIO Orfeo 0668308330 Via dei Filippini, 17/A. **Riposo**

DI DOCUMENTI 065744034 v. N. Zabaglia, 42 **Riposo**

DI VIA SPIRONI 064112287 Via Luigi Spironi, 13. **Riposo.**

[illegible] Due Macelli, 37 **Riposo.**

DUSE 067013588, Via Crema, 8 **Riposo.**

ELISEO 064882114 Via Nazionale 183/E. Campagna abbonamento stagione 2000/2001 dal 4 settembre al 10 ottobre. I rinnovi avranno termine il 16 settembre

ELISEO PICCOLO 064885095 Via Nazionale, 183 Campagna abbonamenti stagione [illegible] dal 4 settembre al 10 ottobre. I rinnovi avranno termine il 16 settembre. Info. www.defilippo.it

CORTILE DI PALAZZO [illegible] 066833759 Piazza S. Apollinare, 44. Martedì Elisabetta Pozzi in **Musica per Medea** da Medea di Christa Wolf. Alle 21.30.

ETI CORTILE DI S. IVO ALLA SAPIENZA 0668190866 C.so Rinascimento, 40. Sandro Lombardi e Davide Riondino in **Dante - Inferno** dalla Divina Commedia, regia di Federico Tiezzi. Alle 21.30

ETI TEATRO QUIRINO 066794585 Via delle Vergini, 7. Prenotazione e vendita abbonamenti stagione 2000/2001. Riconferma vecchi abbonati dal 4 al 15 settembre orario biglietteria 10-19. Sabato 10-13. Domenica riposo

ETI TEATRO VALLE 0668803794 Via del Teatro Valle, 21. Dal 4 settembre Campagna abbonamenti Stagione 2000/2001. Per informazioni Tel. 06/6794585

FONTANONE DEL GIANICOLO 06588144. Palco Piccolo: domani per la rassegna di Teatro inglese **Redemption: a one-angel show** con Roy Dolner. Alle 21.00.

FONTI SONORE 0774/319077. Per la rassegna sulla nuova drammaturgia italiana: a Roviano presso la Corte del Castello Brancaccio **Herr Salieri** di Vittorio Cielo, regia di Ennio Coltorti. Alle 21.30

FURIO CAMILLO 067804476 Via Camilla, 44. Sono aperte le iscrizioni per i provini del Laboratorio Permanente stagione 2000-01 rivolto ad attori ed attrici di età compresa tra i 18 ed i 25 anni. Curriculum e foto fax 0678347348. Inf. 067804476.

GIGIONE 066372294 Via delle Fornaci, 37. Stagione 2000/2001: L'avaro, La guerra di Troia non si farà, Signori si nasce, L'importanza ad chiamarsi Ernesto, Le notti bianche, La scuola delle mogli, Amleto. Campagna abbonamenti da settembre.

GIARDINO DEGLI ARANCI [illegible]39700 Via di S. Sabina (Aventino).
Il Centro studi E. Petrolini in **Odorle del tempo perso** di e con Fiorenzo Fiorentini e la sua compagnia. Alle 21. Lunedì riposo. Per prenotazioni e informazioni dalle 10-18 al n. 0639739700.

I VIAGGI SENTIMENTALI 063743134 Via Principessa Clotilde, 9 **Frammenti da un'Eneide** di Roberto Maratante. Alle 21.30

IL GIARDINO EX CONVENTO DI S. ALESSIO 069036180 Piazza Cavalieri di Malta, 2 (Aventino) **Riposo**

GIARDINO DI SISTO V - PIO SODALIZIO DEI PICENI 06854951 Piazza San Salvatore in Lauro, 15 **Riposo.**

GIARDINO STUDIOUNO STABILE DEL COMICO [illegible] Via [illegible]lla Rocca, 6.
Sala A: Selezioni di compagnie di spettacoli comico e cabarettistico. Fino all'11 agosto.
Sala B: Iniziativa "Come l'Oscar del comico" 4° concorso Comico Nazionale di teatro e cabaret

GIULIO 0686075134 via R. Leoncavallo, 10/16. Aperta la campagna abbonamenti a quattro spettacoli con Elena Sofia Ricci, Andrea Roncato, Ugo Paglai, Paola Gassman, Elisabetta Gardini.

I SOLI DEL TEATRO 064746390 via Flaminia, 118. **Riposo**

IL BOSCO VECCHIO 0694547303 via dell'Alberata, 3 (Grottaferrata) Rassegna "Il giardino segreto" spettacoli di teatro, musica dal vivo e cinema. Rassegna di cortometraggi delle scuole di cinema. Alle 21.30 Martedì "Letture" e mostra fotografica collettiva Alle 21.30

IL PUFF 065810721-0658009[illegible] Via G. Zanazzo, 4. **Riposo.**

[illegible] DELL'[illegible] Tiro 14. **Riposo.**

INDIA TEATRO DI [illegible] 0655300894 Lung. dei Papareschi. **Riposo**

LA CHANSON 064873164 L.go Brancaccio, 82/A. **Riposo**

LA COMUNITÀ 065817413, Via G. Zanazzo, 1. Laboratorio teatrale **Parola, Musica e... Gesto** con G. Sepe. Informazioni: da lunedì al venerdì dalle 15 alle 19

LE MASCHERE ASS. CULT. TALIA 0658330817 Via Aurelio Saliceti [illegible] **Riposo**

MANZONI 063223634 Via Monterebio, 14. È aperta la campagna abbo[illegible] stagione teatrale 2000/2001. Orario botteghino dal lunedì al sabato dalle ore 10.00 alle ore 20.00. Domenica riposo

MERCATI TRAIANEI 063058881. **Riposo**

NUOVI SCENARI ITALIANI Sala Expo, Via Ferdinando Conti **Riposo**

PARIOLI 068082299 Via G. Borsi, 20. Campagna abbonamenti stagione teatrale 200/2001. Rinnovo abbonamenti fino al 24 luglio e dal 4 al 15 settembre. Nuovi abbonamenti dal 20 settembre al 4 ottobre. Per informazioni dal lunedì al venerdì 10-13/15-18. Tel [illegible]

[illegible] 063219891 Via G.B. Piepolo, 13/a **Riposo.**

PRATI 0639740503 Via degli Scipioni 98. **Riposo.** Teatro Prati [illegible] "6 spettacoli in abbonamento". In un vecchio palco della Scala: Stasera Mary - Non è vero... ma ci credo - Due cazzoni fortunati - Non ti pago - Per me come se fosse

ROMA ANTIQUA [illegible] 0606/3055872 Via Santa Balbina, 10 **Riposo**

ROSSINI 066832761 Piazza S. Chiara, 14. Sono aperte le prenotazioni per la stagione teatrale 2000/2001 di Alfiero Alfieri "Lo malato immaginario" - "Lo Don Abbondio de Roma". Orario botteghino 10.00 alle ore 20.00. Domenica riposo

SALA MOLIERE (GIÀ SANGENESIO) 063223432 Via Podgora, 1. Corso di informazione teatrale diretto da Mario Scaccia. Sono aperte le iscrizioni da lunedì a sabato ore 11/13. Tel. 063223432

SALA PETROLINI 065757488 Via Rubattino, 5. Sala Petrolini: **Riposo**
Sala Aldo Fabrizi: **Riposo**

SALA TESTACCIO 0657287414 Via R. Gessi 8. Sala teatro. **Riposo.** Saletta comici: **Riposo**

[illegible]TA DI VALLE GIULIA 0680692474 **Riposo**

SISTINA 064200711 Via Sistina 129 Campagna abbonamenti 2000/2001 riaprirà il 28 agosto: **Hello Dolly** con Loretta Goggi - **... E meno male che c'è Maria** con Enrico Montesano - **Tributo a George Gershwin** con Christian De Sica - **A qualcuno piace caldo** con Alessandro Gassman, Gianmarco Tognazzi, Rossana Casale - **Ragtime** Botteghino dal lun. al sab. 10-18

SALA UNO 0670093329 P.zza di Porta S. Giovanni, 10 **Riposo**

SALONE MARGHERITA 0667980269 Via Due Macelli **Riposo**

SCUOLA DI TEATRO POPOLARE 065759235 via Rubanino, 5. Sono aperte le iscrizioni alla Scuola di teatro diretta da F. Fiorentini.

SPAZIO UNO 065895765, Vicolo dei Palmieri, 1 **Riposo**

STABILE DEL GIALLO 0630311335 Via Cassia, 871. Aperta la campagna abbonamenti.

TEATRO LIBERO 0658331120/0583303278 Via Innocenzo X, 15 **Riposo**

TEATRO ROMANO DI OSTIA ANTICA 065643[illegible] Martedì **Lina Sastri** in concerto. Alle 20.45

TEATRO SETTE 0644236382 via Benevento, 23. **Riposo**

[illegible] **XX** [illegible] 065881637-065881444 Via Garibaldi, 30 **Riposo**

VELARIVIDDETTO 065744154 via Monte Testaccio, 97. La stagione teatrale riparte a settembre. Il velarivoddetto si trasforma in ristorante all'aperto e apre la sua magnifica terrazza. Domenica chiuso.

VITTORIA 065740170 P.zza S. M. Liberatrice, 8 **Riposo**

VOLTO 065882034 C.ne Gianicolense, 10 **Riposo**

CONCERTI E LIRICA

TEATRO DELL'OPERA 064817003 P.zza B. Gigli, 1. Presso lo Stadio Olimpico (Curva Nord) "Tosca" di G. Puccini. Con M. Guleghina, I. Kabaiwu, F. [illegible]lla. Orchestra e Coro [illegible] Teatro [illegible]. Direttore D. Nazareth. Regia di G. Montaldo. Alle 21

[illegible] 063201752. Fax 063210410
Il Botteghino del Teatro Olimpico e la Segreteria dell'Accademia Filarmonica sono chiusi dal 29 luglio al 3 settembre. Gli abbonamenti alla stagione 2000/2001 possono essere sottoscritti per lettera [illegible] a Accademia Filarmonica Romana, V. Flaminia 118 00196 [illegible]

ACCADEMIA ROMANA [illegible] [illegible]
L'Accademia Romana di Musica ha riaperto le iscrizioni ai corsi di strumento, insieme ai laboratori di Coro Polifonico (il giovedì, ore [illegible] 21). Scuola di Samba il martedì (ore 20-22), Coro Gospel martedì (ore 19-21), Propedeutica per bambini dai 3 anni in poi e laboratori di Musica d'insieme

AGIMUS GROTTAFERRATA 069412824, Al Park Hotel Villa Grazioli (via Umberto Pavoni, 19 - Grottaferrata) Riposo

ARI SPEVI 067843421, Via Amelia, 13
L'Associazione Romana Intermusica Spevi mette gratuitamente a disposizione un centro di informazione Dodamico Musicale per lo studio della musica. Inf.: 067843319

ARTS ACADEMY 0644257208, Via G.A. Guattani, 17. Riposo

ASS. CORO P. DL SARACENI 065899505 Via Busiri Vici, 16/B. L'associazione cerca nuove voci maschili da inserire nel proprio organico. Le prove avranno luogo il martedì e il venerdì presso l'Istituto d'Igiene dell'Università la Sapienza. Alle 20.30

ASS. CULT. IL [illegible] DELL'ARTE 069964223 Via G. Bosco, 7. Presso piazza Fara a Marsiana. Concerto della Fanfara del reparto a Cavallo della Polizia di Stato. Alle 21 Ingr. Libero

ASS. CULT. SPAZIO TEATRO 30 Presso l'aria musica "Invito alla lettura" (Giardini di Castel S. Angelo) "Tao Session" musiche, canzoni e poesie. Alle 21.30

ASSOCIAZIONE [illegible] ORTODOSSO 0658238149. via E. Jenner, 49. Martedì 8 presso la Basilica di S. Maria sopra Minerva concerto di musica medievale "O [illegible]ssima mater". Alle 20.30

[illegible] **MUSICALE** [illegible] 0692[illegible] Riposo

ASSOCIAZIONE [illegible] 0652357170. Via Eschilo 10
Concerto con interpreti [illegible] repertorio dal classico a jazz (ore 21. Ingresso libero.

ASSOCIAZIONE ROME FESTIVAL 0328[illegible] Riposo

BORGHI E CASTELLI [illegible]
LAZIO 06 22[illegible]375 - [illegible]407189 Martedì 8 Presso l'Oratorio S. Egidio - Via Roma - concerto del pianista G. Verdi. Musiche di Mozart, Chopin, Debussy. Alle 21

CONCERTI DEL GIUBILEO 0669887248 Presso S. Maria in Portico in Campitelli (P.zza Campitelli, 9). Concerto dell'Orchestra Sinfonica dell'Università Cattolica di Milano. Musiche di Jacopone da Todi "Laude" - G. Rossini "Stabat Mater". Alle 20. Ing. libero

CONCERTI DEL TEMPIETTO 064814800 (Casina delle civette di Villa Torlonia).
Concerto di L. Sears (pianoforte) "Paraffrasi sul rigoletto di Verdi". Musiche di Haydn, Debussy, Ravel, Chopin. Alle 20.30

CORO POLIFONICO ARMONIA ANTIQUA "RENZO [illegible] 06475125981 via Ennio De Marchi 60 (M[illegible]
[illegible] ampianamento organico per la stagione 2000/[illegible] il coro ricerca voci. Si richiede una buona intonazione. Per info chiedere [illegible] M° Maurizio Albano

[illegible] **SAN CARLO AI CATINARI** [illegible] P.zza B. [illegible] Vespri d'Organo. I contemporanei di Bach. Pianista M° C. Panone. Musiche di Kauffmann, [illegible]. Ingresso libero. Alle 17.15

FESTIVAL DELLE VILLE TUSCOLANE 06474544? 0658240
Mercoledì 9 agosto [illegible] Abbazia di [illegible] (Grottaferrata). Concerto per violoncello e pianoforte con Amedeo Foà e Velchi Bartolomeo alle 21.30

FONDAZIONE ORCHESTRA DEL LAZIO [illegible] Cavea del Nuovo Auditorium (via Pierre de Coubertin, sn)
Domani [illegible] dell'orchestra [illegible] diretta da [illegible] soprano [illegible] Marchini. Musiche di Mendelssohn-Bartholdy, Wagner, Beethoven. Alle 21.15

FONTANONE DEL GIANICOLO [illegible] Riposo

GIGIONE [illegible] Euromusica Stagione [illegible] Sandro Avanzi, Franco [illegible] Fabbrini [illegible] Gigione, De Euterpe [illegible] ed altri. [illegible] abb. a settembre

INTERNATIONAL [illegible] ENSEMBLE 0656800125. Riposo

MILLE E UNA NOTA
Presso il Chiostro del Bramante (Chiesa della Pace - Arco della Pace - Piazza Navona) Concerto inaugurale della rassegna con P. Vincenti, P. Chiavacci, A. Tumiatti. Musiche di Schumann, Bruch, Milhaud

NEW OPERA FESTIVAL DI ROMA [illegible]

SCUOLA POPOLARE DI MUSICA DI TESTACCIO 065759[illegible] via Monte Testaccio 91. Dal 4 settembre [illegible] per [illegible] e [illegible] bonifico [illegible] ore [illegible]

TOR DI VALLE MUSIC VILLAGE [illegible] Domani [illegible]

PREVENDITE

INTERCLUB [illegible]

ORBIS [illegible]

PLANETARIO [illegible]

PRIMO [illegible]

PRIMOTICKET Prenotazione sol[illegible] col pagamento tramite carta di credito o vaglia postale, consegna a domicilio tel. 06570721.

QUADRIPOGLIO via di Macchia Saponara, 74 [illegible] 065214387. Chiuso domenica e lunedì [illegible]

MUSEI E ESPOSIZIONI

ACCADEMIA DI FRANCIA VILLA MEDICI viale Trinità dei Monti, 1, tel. 066761320. Orario: 11-19. Chiuso martedì. £ 10.000. "Le Ville, le Jardin, [illegible] Mémoire 1998-2000: Le Jardin 2000". Terza edizione, questa volta dedicata al tema del giardino, di un ciclo espositivo triennale sull'arte contemporanea. Più di trenta artisti internazionali, insieme agli artisti residenti a Villa Medici, esploreranno il tema dei giardini nelle nostre città. Fino al 24 settembre.

BIBLIOTECA CASANATENSE via di Sant'I[illegible] 52, [illegible] 06679055[illegible] "[illegible] della verità", mostra celebrativa su Giordano Bruno. La Biblioteca Casanatense celebra la memoria del filosofo del Rinascimento, condannato come eretico e morto sul rogo a Campo dei Fiori a Roma 400 anni fa. Orario: lunedì e domenica 10-13, dal martedì al venerdì 15 [illegible] fino al 30 settembre

CASA MUSEO DE CHIRICO piazza di Spagna, 31 [illegible] 10-24 dal lunedì al venerdì (visite su prenotazione. £ 10.000. Sono esposti quadri, sculture e opere grafiche di De Chirico e diversi suoi amici. Mostra permanente

COMPLESSO DEL VITTORIANO via di San Pietro in Carcere, tel 066780664. Orario: 10-19, venerdì, sabato e domenica 9.30-20.30. £ 12.000. "Le donne ai tempi del Giubileo". La mostra a carattere storico iconografico, ricostruisce gli stili e i modi della partecipazione femminile agli eventi [illegible]. Traspaiono in questo modo [illegible] le trasformazioni che intervennero lungo un arco cronologico di 700 anni. Fino al 1 ottobre. (Chiuso dal 11 al 17 agosto)

DOMUS AUREA viale della Domus Aurea, tel 0639967700. Orario: [illegible] sabato 9-23. Chiuso martedì. £ 10.000. Permanente. Prenotare

GALLERIA BORGHESE piazza Scipione Borghese, 5 (Pinciano) tel. 0658548577. Ospita la mostra [illegible] di pittori Mantegna come Bellini, Bordone, Carpaccio, Caravaggio, Tiziano, Rubens e tanti altri artisti. Prenotazione obbligatoria allo 06328101. Orario martedì-domenica 9-17. Chiuso lunedì. £ 12.000. Permanente.

GALLERIA COMUNALE DI ARTE MODERNA E CONTEMPORANEA via Reggio Emilia, 54, tel. 0667107900. Orario: 10-21, festività 9-14. Chiuso lunedì. £ 10.000. "(E così via) (And so on)", per la prima volta in Italia viene presentata una delle più importanti raccolte d'arte contemporanea in Europa: la collezione di Egidio Marzona. Fino al 17 settembre

GALLERIA NAZIONALE D'ARTE ANTICA PALAZZO BARBERINI via Barberini, 18 tel 0669994212. Orario 8.30-19.30, sabato 9-17. Chiuso lunedì. [illegible] gratuito. "Jorge Luis Borges 1899-1999: [illegible] sezioni della mostra realizzata in occasione [illegible] scritta del grande scrittore. Divise in senso cronologico, propongono la ricostruzione storica della genealogia della famiglia Borges. Sono esposti oggetti personali, quali [illegible] bastoni, [illegible] un accessorio dei gauchos argentini [illegible] biblioteca, prime edizioni delle sue opere, premi onorificenze, diplomi, manoscritti autografi [illegible]. Fino al [illegible] agosto.

GALLERIA NAZIONALE D'ARTE MODERNA viale delle Belle Arti, 131 tel 06322981. [illegible] martedì sabato 9-19, domenica 9-20. £ 12.000. È la più importante raccolta di dipinti e sculture italiane del XIX e XX secolo. La Galleria possiede una grande biblioteca e un moderno museo punto vendita S.A.C.S., con [illegible] d'arte. Permanente

MUSEO DI MATEMATICA DEL COMUNE DI ROMA dipartimento di [illegible] università la Sapienza, P.le Aldo Moro, 5 (Castro Pretorio) tel 0658331022. Strumenti di calcolo di tutte le epoche. Ingresso libero. Permanente

MUSEI CAPITOLINI piazza del Campidoglio, tel. 0667104640. Orario: 9-21. Chiuso lunedì. £ 12.000. Dopo lunghi lavori di restauro ha riaperto al pubblico la più antica [illegible] del mondo. Permanente. "La Lupa Capitolina" nunisce per la prima volta le opere antiche legate al mito del Lupercale e parte delle opere moderne che riproducono la Lupa Capitolina. Fino al 15 ottobre

MUSEI E GALLERIE DEL VATICANO [illegible] Vaticano, tel. 0669883333. Orario: lunedì-sabato ore 8.45-15.45, sabato 8.45-12.45. £ 15.000. L'ultima domenica del mese l'ingresso è libero.

MUSEO DEL CORSO via del Corso 320, tel. [illegible] Orario dalle [illegible] 20. Chiuso lunedì. £ [illegible]. "Macchiaioli" 80 opere realizzate fra il 1860 e il 1870 dagli artisti ideatori della "pittura di macchia". Fino al 24 settembre

MUSEO NAZIONALE DI CASTEL SANT'ANGELO Lungotevere Castello, 50, tel. 6819111. Orario: dalle 9 alle 19, sabato 9-23. Chiuso lunedì. £ 10.000. "L'assenza rivelata del divino", a cura di Franco Speroni e Luisa Valeriani. In mostra opere di artisti contemporanei attualmente in un percorso naturale che si snoda [illegible] della complessità della presenza/assenza del divino, tanto nei suoi darsi in forme e testi [illegible] quanto nel suo disvelarsi [illegible] della condotta [illegible] comunicazione. Fino al 31 dicembre

MUSEO NAZIONALE PREISTORICO ETNOGRAFICO L. PIGORINI piazzale G. Ma[illegible] £ [illegible] Materiali [illegible] permanente "[illegible] preistoria [illegible] della cultura materiale [illegible] fino al momento [illegible] 29 agosto

MUSEO NAZIONALE ROMANO - TERME DI DIOCLEZIANO via [illegible] 78, tel [illegible] 06488[illegible]. Orario: 9-19.45. Chiuso lunedì. £ 8.000. "Roma Romolo, Remo e la fondazione della città" [illegible] della rappresentazione pubblica del terzo piano del Museo Nazionale Romano viene presentato un suggestivo [illegible] della nascita di Roma attraverso reperti archeologici, illustrazioni ricostruttive, plastici ed opere d'arte importanti quali il legno della Basilica Emilia frutto del lavoro di scavo degli ultimi cinque anni. Ingresso alla mostra "Roma Romolo Remo e la fondazione della città" £ 14.000. Fino al 29 ottobre

PALAZZO DELLA CANCELLERIA piazza della Cancelleria, 1, tel 0668136738. Orario: martedì-domenica ore 10-22. Chiuso il lunedì. £ 12.000. "Codice [illegible] - I Vangeli dei popoli". L'esposizione ripercorre la storia, al contempo divina ed umana, della primitiva diffusione del libro dei Vangeli fra i popoli e le culture dell'ecumene, dall'Antichità fino alle soglie dell'età moderna. Divisa in cinque sezioni per un totale di circa 130 opere. Fino al 30 [illegible] "Pietro e Paolo - La storia, il culto [illegible] Fino al 10 dicembre

PALAZZO DELLE ESPOSIZIONI [illegible] 194 tel. 064745903-064884565. [illegible] £ [illegible] agosto. "Magma" [illegible] Fino al 29 agosto. [illegible] Fino al 31 dicembre

SCUDERIE PAPALI AL QUIRINALE via XXIV Maggio [illegible] Fino al [illegible]

FARMACIE DI NOTTE

Aperte dalle 19.30 alle 8.30

URB. RIMINI: via dello Statuto 35/a; via Nomentana 564; piazza Mastai Ferrari 10; piazza Bologna 18; piazza Istria 8; Galleria di testa Stazione Termini (ore 7.30-22); corso Rinascimento 48; via Nazionale 228; via Armida 73; via Bertolini 3; piazza Barberini 49; corso d'Italia 100; via Roccatenica 2; piazza della Repubblica 67; piazza dei Cinquecento 49.

URB. PARIOLI: via Tiburtina 437; via Tuscolana 925/b in alternanza settimanale con via Tuscolana 125/b e via Tuscolana 918; via delle Robinie 81; via Casilina 1220.

URB. BRAVO: viale Europa-76; viale Beata Vergine del Carmelo 73; via Ostiense 168; piazza Ragusa 14; via Etruria 36; via Tuscolana 462; via Appia Nuova 213; via Acqua Bullicante 68; via Prenestina 365/b; via Collatina 112.

URB. TIBRO: viale Marconi 178; via Portuense 425; via Pietro Cartoni 183; piazza S. Giovanni di Dio 14; viale Trastevere 229; via Gino Bonichi 113; via Pietro Rosa 42; largo G. da Montecassino 10.

URB. URBE: largo Fermina 18; via Monte di Pietravella 187; via Pescatori 12; piazza Risorgimento 44; corso Francia 174; largo Donegani 8; piazza Ponte Milvio 15; piazza Pio XI 30; via Cola di Rienzo 218.

LIBRERIE DI NOTTE

BIBLI - via dei Fienaroli, 27/28 tel. 5884097. Orario: lunedì ore 17.00-24.00, dal martedì alla domenica ore 11.00-24.00. Libreria-Caffè con sala proiezioni, convegni, ristorante, postazioni Internet e sala da tè.

[illegible] 451 - piazza Campo de' Fiori, 44 tel. 6875930. Orario: lunedì ore 16.00-24.00 dal martedì al sabato ore 10-13.30 e 16.00-24.00, domenica ore 10.30-13.30 e 18.00-24.00. Libri d'arte, teatro, cinema e spettacolo con una particolare attenzione ai piccoli editori.

GULLIVER - via Tuscolana, 771/a tel. 7696086. Orario: tutti i giorni ore 7.00-23.00. Sabato ore 7.00-0.30. Libri nuovi a prezzo scontato, videocassette, Cd e Cd-Rom.

INVITO ALLA LETTURA - corso Vittorio Emanuele II, 283 tel. 6861390/6896826. Orario: dal martedì al giovedì ore 9.00-1.00, venerdì e sabato ore 9.00-2.00, domenica e lunedì ore 9.00-24.00. Presentazione di libri, incontri dedicati alla poesia, lezioni di ballo, domenica animazione bambini, libri introvabili (fuori catalogo) in particolare libri d'arte

LIBRERIA DEL TESTACCIO - piazza S. Maria Liberatrice, 23 tel. 5746153. Orario: aperta tutti i giorni fino alle 23.00.

LIBRERIA VIA DI [illegible] - via Ripetta, 239/241 [illegible] 36003631. Orario: lunedì-venerdì ore 10.00-24.00, sabato ore 10.00-1.00, domenica ore 11-13.30 e 17.00-24.00

LIBRERIE LE PLEIADI - via dei Giubbonari, 76/77 tel. 68804192; via Nazionale, 71 tel 4826985; via del Governo Vecchio, 46 tel 68307645. Orario: dal lunedì al giovedì ore 9.00-24.00, venerdì e sabato ore 9.00-1.00. Orario continuato. Novità e vasta scelta di volumi a metà prezzo.

[illegible] - via Gustavo Bianchi, 7 tel. 5750477-5754632. Orario: dal martedì alla domenica ore 14.00-1.00. Libreria-Caffè con trattenimenti, sala conferenze con maxischermo per proiezioni.

PAESI NUOVI - piazza Montecitorio, [illegible] tel. 6781103. Orario: aperta tutte le sere fino alle ore 23.00, il sabato fino alle ore 24.00.

LA STRADA - via Veneto, 36 tel. 4824151. Orario: dal lunedì al venerdì ore 9.30-24.00, sabato ore 9.30-1.00, domenica ore 11.00-13.30 e ore 17.00-24.00. Costruita su diversi piani la libreria ospita eventi e presentazione di libri.

TERMINI - stazione Termini (Atrio biglietteria) tel. 4828472. Orario: aperta tutte le sere fino alle ore 23.00.

[illegible]

ALL'OMBRA DEL COLOSSEO Parco del Colle Oppio, via di Monte Oppio, tel. [illegible] Alle 21.45 A. Alfieri in "Il malato immaginario".

[illegible] **MUSICALE FUCILO** Castello [illegible] di Fiano Romano (Roma), tel. 06 52357170. Concerto degli allievi dei corsi di perfezionamento.

CINEMAMONTANA ALLA GARBATELLA Piazza [illegible], tel. 06.70450334. Per la sezione "Omaggio a Victor Cavallo", alle 20.30 incontro con la ricerca dell'attore, a seguire "Io con te non ci sto più" e "L'amico immaginario".

CINEPORTO Viale Antonino di San Giuliano, tel 06.3202951. Anna "Il pesce innamorato" e "C'era un cinese in cima". Cineclub "La Bomba" e "Guardiano" alle 21.30

FESTA DELLA RINASCITA Expò Leonardo da Vinci, Via della Scala. Purniono. Alle ore 22, cabaret con Enrico Brignano.

FESTIVAL DELLE VILLE [illegible] Villa Fortunia, Frascati. Alle ore 21.30, "Medonalle 33", di e con Alessandro Bergonzoni

FIESTA (spodromo delle Capannelle, via Appia 1245, tel. 06 7182139. Spettacolo di flamenco con gli spagnoli Flamenco Andalusi. Ore 22

FONTANONE ESTATE Fontanone del Gianicolo, tel. 06 5881444. Ore 22, sul palco grande "O Scarfiletto" di Edoardo Scarpetta, con Antonello Avallone.

GIALLO ESTATE Belvedere [illegible] via Clivio di Scipio, tel 06 33222132. Alle 21.45 "È troppo facile", a seguire "La torta di mare" e "[illegible] mancante".

HANGOUT ESTATE Parco del Colle Oppio, Via di Monte Oppio, tel. 06.5783146. All'interno dell'omonima tradizionale manifestazione estiva "All'ombra del Colosseo" continuano le serate di musica. Oggi Lotti più, tre successi dagli anni Ottanta fino ai giorni nostri, selezionati da Dr. Music.

[illegible] Vicolo Casal Lumbroso 200, incrocio 99 G.R.A., tel 06 6550169. Gabriele [illegible] in "Dice che è Italiana? E i capelli?". A seguire discoteca

INVITO ALLA LETTURA Giardini di Castel Sant'Angelo, tel. 06.3613161. Ore 18, spazio bimbi, teatrino di burattini "Pasperino alla scoperta del Lazio". Alle 22.30 allo spazio televisione, "Passeggiata alla stanza" di e con Stefano Fresi. A seguire, per la rassegna di film, "C'eravamo tanto amati" di E. Scola.

ITALIANISTE Scalinata di Villa Giulia, tel. 06.8413182. Ore 21.15 Compagnia Zappalà Danza in "Collisioni '99 - '99", coreografie di Roberto Zappalà.

JAZZ IN MAMI 2000 Villa Celimontana, Piazza della Navicella, tel. 06 5897807. Sul palco Teatro di Vicolo alle 22 Claudia Mar.S.S. Quartet. Sul Palco della Navicella, per la rassegna Sacri d'Autore, Mimmo Lucarelli, chitarra Alessandro Haber

**LANCELLERIA C

PRIME VISIONI

ACCORDI E DISACCORDI. Commedia. Di Woody Allen, la storia di un pianista leggendario che vive jazz vissuto nell'America degli anni Trenta.
[Adriano 8]

AMERICAN BEAUTY. [illegible] dal la [illegible] internazionale. L'esordio alla regia del [illegible] Sam Mendes racconta di un quarantenne [illegible] Spacey che sconvolge la vita dell'affascinante [illegible] della figlia.
[Galaxy Venere, Lux 10, Trianon 4]

AMORI & SEGRETI. Commedia. [illegible] Diane [illegible] tra la famiglia Pizzuto, [illegible] della Forma [illegible] tempo abitare [illegible] Il padre lavora come [illegible] Marie [illegible] cinque figli e [illegible]
[Rivoli]

CANONE INVERSO. [illegible] Un [illegible] e il rapporto che [illegible] con una giovane donna.
[Reny Rubino, Warner Village 6]

DA LADRO A POLIZIOTTO. Commedia. Dopo [illegible] di galera, [illegible] di quella [illegible] con [illegible] di recuperare il prezioso [illegible] che [illegible] il bottino della sua [illegible] di polizia.
[Cineland]

FIGHT CLUB. [illegible]
[Gerry Toparia]

IL GLADIATORE. [illegible]
[Andromeda 1, Barberini 1 e 4, Cineland 4 e 12, Diana in, Eurcine 1, Giulio Cesare 1, Jolly 1, King 1, Maestoso 1, Warner Village 5 e 15]

IL TERZO UOMO. [illegible] restaurata del [illegible]
[Quattro fontane 2]

LA CINA DI CRETIN. [illegible]
[Adriano 2, Doria 3, Savoy 1, Trianon]

LA STORIA DI AGNES BROWNE. [illegible]
[Arena Agis-Anec, Pasquino]

LUNA PAPA. Commedia drammatica. Fra [illegible] Asia Centrale che segna il [illegible]
[Arena Nuovo Sacher, Intrastevere 3]

M:I - 2 - MISSION IMPOSSIBLE 2. [illegible]
[Adriano 4, Ambassade 1, Andromeda 4, Antares 1, Atlantic 1, Barberini 1, Broadway 1, Cineland 3, 5 e 11, Doria 2, Eurcine 2, Galaxy Mare, Giulio Cesare 2, Jolly 2, King 2, Lux 1, Maestoso 3, Odeon 1, Reale 1, Royal 1, Savoy 4, Trianon 1, Warner Moderno 3 e 4, Warner Village 1, 8, 9, 11 e 16]

PANE E TULIPANI. [illegible]
[Cineland 1, Etoile, Intrastevere 1, Lux 6, Madison 4, Odeon 4, Ulbar 1, Trianon 5]

PRINCIPESSA MONONOKE. [illegible]
[Madison 2]

ROMEO DEVE MORIRE. Azione. [illegible]
[Adriano 3, Atlantic 2, Barberini 3, Cineland 6, Galaxy Saturno, Lux 5, Odeon 3, Warner Moderno 2, Warner Village 7 e 13]

ROSETTA. [illegible]
[Roxy Zeffiro]

SE SCAPPI... TI SPOSO. Commedia. [illegible]
[Pasquino 3]

SOHATINI. [illegible]
[Quattro fontane 3]

SPLENDIDI AMORI. [illegible]
[Mignon 2]

THE MILLION DOLLAR HOTEL. [illegible]
[Lux 4, Madison 3]

THE SKULLS. [illegible]
[Adriano 5, Ambassade 3, [illegible] 2, Atlantic II Broadway 3, [illegible] 2, Doria 1, Galaxy Giove, Lux 3, Odeon 2, Reale 2, Savoy 2, Trianon 3, Warner Moderno1, Warner Village 4 e 14]

UNDER SUSPICION. Polizia. Il tenente Anderson [illegible] (Gene Hackman) marito [illegible] tramite i Kantal (Monica [illegible]), è convinto [illegible] ragazze [illegible]
[Andromeda 5, Madison 1, Warner Village 17]

LA RECENSIONE

DI LIETTA TORNABUONI

Una commedia sullo spettacolo per Verdone

Ci hai una mano che è un cashmere» suona la battuta di «C'era un cinese in coma» destinata forse a rimanere proverbiale quanto «Famolo strano». Quando era giovane, Carlo Verdone faceva film in cui veniva schiacciato da innamorate più svelte e cattive di lui; adesso che ha quasi cinquant'anni, fa film in cui viene schiacciato da giovani dello spettacolo più astuti ed egocentrici di lui (Iris Blond, a stavolta Nicky Renda). Vittima per autoelezione, vinto, perdente, lui è sempre [illegible] bravo: l'inizio e la fine di «C'era un cinese in coma» sono esemplari. Al principio, eccolo aggressivo in [illegible] grande entrata energica e volgare a un concorso di bellezza estivo (Miss Regina di Cuori): abito bianco, camicia nera, voce grassa, occhiali da sole nel buio, euforia costa sinché non insulta il pubblico che scappa per sottrarsi al temporale, «ma annatevene tutti affanculo». Alla conclusione, eccolo avvilito, in un'uscita toccante, raccontare finalmente la barzelletta del cinese in coma sempre citata e mai [illegible], simbolo d'uno stile spettacolare antiquato, disarmato, ridanciano e allontanarsi con le spalle curve lungo la salita.

La fine della storia è trascinata e incerta, il film è esile, ma l'invenzione dei due personaggi e dei rapporti tra loro è buona ed efficacemente metaforica. Beppe Fiorello se la cava, Verdone comico e malinconico è portatore di rimpianti, di sussulti di vitalità, di tristezze, di divertimento.

[illegible] UN [illegible] COMA
di Carlo Verdone, con Carlo Verdone, Beppe Fiorello, Marit Nissen, Anna Safroncik, Nanni Tamma. Produzione Italiana, [illegible]
[Cineporto, Tiziano]

ABADAN
via Giovanni Mazzoni, 47 tel. 066242395
Chiusura estiva

ACADEMY HALL
v. Stamira, 5?? tel. 0644237778
Chiusura estiva

ADMIRAL
Piazza Verbano, 5 tel. 0685411 15
Chiusura estiva

ADRIANO MULTISALA
piazza Cavour 22 tel. 0636004988
Sala 1 **Gigolò per sbaglio** di Mike Mitchell, con [illegible] Schneider, William Forsythe [illegible] 16 20 18 15 20.45-22.40 L. 12.000
Sala 2 **La cena [illegible] cretini** di Francis Veber, con Jacques Villeret, Thierry Lhermitte. Orario: [illegible] 16 20 18 15 20 45 22 40 L. 12.000
Sala 3 **Romeo deve morire** di Andrzej Bartkowiak, con Jet Li, Aaliyah, Isaiah Washington. Orario: 16 10 18 20 20 30 22 40 L. 12.000
Sala 4 **M:I - 2 - Mission: Impossible 2** di John Woo, con Tom Cruise, Thandie Newton. Orario: 16 15 18 15 20 45 22 55 L. 12.000
Sala 5 **The Skulls** di Rob Cohen, con Joshua Jackson, Paul Walker. Orario: 16 15 18 20 20 30 22 45 L. 12.000
Sala 6 **Heaven** di Scott Reynolds, con Martin Donovan, Danny Edwards. Orario: 16 15 18 20 20 30 22 40 L. 12.000
Sala 7 **Alta fedeltà** di Stephen Frears, con John Cusack, Iben Hjejle. Orario: 16 15 18 20 20 30 22 40 L. 12.000
Sala 8 **Accordi e disaccordi** di Woody Allen, con Sean Penn, Uma Thurman. Orario: 16 20 18 10 20 30 22 40 L. 12.000
Sala 9 **Un amore** di [illegible] Chiapello, con Lorenza Indovina, Fabrizio Gifuni. Orario: 16 20 18 20 20 35 22 45 L. 12.000

ALCAZAR
via Pier delle Vigne 4 tel. 0458616 9
Chiusura estiva

ALHAMBRA
[illegible] 154
Sala 1 **Chiusura estiva**
Sala 2 **Chiusura estiva**
Sala 3 **Chiusura estiva**

AMBASSADE
via Accademia degli Agiati 57 tel. 0454 [illegible]
Sala 1 **M:I - 2 - Mission: Impossible 2** di John Woo, con Tom Cruise, Thandie Newton. Orario: 17 15 20 00 22 30 L. 12.000
Sala 2 **Alex l'ariete** di Damiano Damiani, con Alberto Rossi, Michele Placido. Orario: 18 00 20 30 22 40 L. 12.000
Sala 3 **The Skulls** di Rob Cohen, con Joshua Jackson, Paul Walker. Orario: 18 00 20 20 22 30 L. 12.000

AMERICA
via Fonte del Fiocchetto 47 tel. 0458616 8
Chiusura estiva

ANDROMEDA
Via Marsala Italia 195 tel. 0661424649
Sala 1 **Il gladiatore** di Ridley Scott, con Russell Crowe, Joaquin Phoenix. Orario: 16 15 19 30 22 30 L. [illegible]
Sala 2 **Anatomy** di Stefan Ruzowitzky, con Franca Potente, Benno Furman. Orario: [illegible]
Sala 3 **Detroit Rock City** di Adam Rifkin, con Edward Furlong, Giuseppe Andrews. Orario: [illegible] 18 15 20 20 22 30 L. 12.000
Sala 4 **M:I - 2 - [illegible]: Impossible 2** di John Woo, con Tom Cruise, Thandie Newton. Orario: [illegible] 18 15 20 20 22 30 L. 12.000
Sala 5 **Under Suspicion** di Stephen Hopkins, con Gene Hackman, Monica Bellucci. Orario: [illegible] 20 15 22 30 L. 12.000

ANTARES
Viale Adriatico 15 tel. 0681 [illegible]
Sala 1 **M:I - 2 - [illegible]: Impossible 2** di John Woo, con Tom Cruise, Thandie Newton. Orario: [illegible] 20 00 22 30 L. 12.000
Sala 2 **The Skulls** di Rob Cohen, con Joshua Jackson, Paul Walker. Orario: [illegible] 20 20 22 30 L. 12.000

APOLLO
via Cairoli 14 tel. 0488 [illegible]
Chiuso per lavori

ARCHIMEDE
Via Archimede 71 tel. 0632 [illegible]
Chiusura estiva

ATLANTIC
[illegible] 745 tel. 0761 [illegible]
Sala 1 **M:I - 2 - Mission: Impossible 2** di John Woo, con Tom Cruise, Thandie Newton. Orario: [illegible] 17 45 20 00 22 30 L. 12.000
Sala 2 **Romeo deve morire** di Andrzej Bartkowiak, con Jet Li, Aaliyah, Isaiah Washington. Orario: [illegible] 16 00 18 15 20 30 22 40 L. 12.000
Sala 3 **Il gladiatore** VO di Ridley Scott, con Russell Crowe, Joaquin [illegible]. Orario: 16 30 19.30-22 30 L. 12.000

AUGUSTUS
Corso V.E. II 203 tel. 0668 [illegible]
Sala 1 **Chiusura estiva**
Sala 2 **Chiusura estiva**

BARBERINI
Piazza Barberini 24, 25 26 tel. 0648 [illegible]
Sala 1 **M:I - 2 - Mission: Impossible 2** di John Woo, con Tom Cruise, Thandie Newton. Orario: 16 [illegible] 22 50 L. 12.000
Sala 2 **Il gladiatore** di Ridley Scott, con Russell Crowe, Joaquin Phoenix. Orario: 17.00 19 30-22 40 L. 12.000
Sala 3 **Romeo deve morire** di Andrzej Bartkowiak, con Jet Li, Aaliyah, Isaiah Washington. Orario: 16 00 18 15 20 30 22 40 L. 12.000
Sala 4 **Il gladiatore** VO di Ridley Scott, con Russell Crowe, Joaquin [illegible]. Orario: 16 30 19.30-22 30 L. 12.000

BRIGADOON
via dei Marsi 36 tel. 062303408
[illegible] **M:I - 2 - Mission: Impossible 2** di John Woo, con Tom Cruise, Thandie Newton. Orario: 17 45 20 15 22 45 L. 12.000
Sala 2 **Phantoms** di Joe Chappelle, con Ben Affleck, Peter O'Toole. Orario: 18 15 20 20 22 30 L. 10.000
Sala 3 **The Skulls** di Rob Cohen, con Joshua Jackson, Paul Walker. Orario: 18 00 20 20 22 30 L. 10.000

CAPITOL
Via G. Sacconi 39 tel. 063736619
Chiusura estiva

CAPRANICA
Piazza Capranica 101 tel. 0667924465
Chiusura estiva

CAPRANICHETTA
Piazza Montecitorio 125 tel. 0667696957
Chiusura estiva

CLAR
Via Cassia 692 tel. 0633251607
Sala 1 **Chiusura estiva**
Sala 2 **Chiusura estiva**

CINELAND MULTIPLEX
Via dei Bastioni 55 (Rialto) tel. 0656561841
Sala 1 **Pane e tulipani** di Silvio Soldini, con Licia Maglietta, Bruno Ganz. Orario: 16 00 18 25 20 50 22 45 L. 12.000
Sala 2 **The Skulls** di Rob Cohen, con Joshua Jackson, Paul Walker. Orario: 16 00 18 15 20 40 22 55 L. 12.000
Sala 3 **M:I - 2 - Mission: Impossible 2** di John Woo, con Tom Cruise, Thandie Newton. Orario: 17.00 19.35-22 00 L. 12.000
Sala 4 **Il gladiatore** di Ridley Scott, con Russell Crowe, Joaquin Phoenix. Orario: 15 15 18 30-22 30 L. 12.000
Sala 5 **M:I - 2 - Mission: Impossible 2** di John Woo, con Tom Cruise, Thandie Newton. Orario: 15.00-17.35 20.10-22 55 L. 12.000
Sala 6 **M:I - 2 - Mission: Impossible 2** di John Woo, con Tom Cruise, Thandie Newton. Orario: 17.20 20.00-22 30 L. 12.000
Sala 7 **Pallottole cinesi** di Tom Dey, con Jackie Chan, Owen Wilson. Orario: 17 50 20 10-22 30 L. 12.000
Sala 8 **Romeo deve morire** di Andrzej Bartkowiak, con Jet Li, Aaliyah, Isaiah Washington. Orario: 17.00 20 20 22 30 L. 12.000
Sala 9 **T come tigre** di Jun Falkenstein. Orario: 16 30-18 30-20.30-22 30 L. 5.000
Sala 10 **Da ladro a poliziotto** di Les Mayfield, con Martin Lawrence, Luke Wilson. Orario: 16.15-18.15 20.15-22.30 L. 12.000
Sala 11 **M:I - 2 - Mission: Impossible 2** di John Woo, con Tom Cruise, Thandie Newton. Orario: 15 45 18 15 20.45-23.15 L. 12.000
Sala 12 **Il gladiatore** di Ridley Scott, con Russell Crowe, Joaquin Phoenix. Orario: 16 15 19 30-22 30 L. 12.000
Sala 13 **Gigolò per sbaglio** di Mike Mitchell, con Rob Schneider, William Forsythe. Orario: 16 45 18 40 20 35 22 40 L. 12.000
Sala 14 **Chiuso**

COLA DI RIENZO
Piazza Cola Di Rienzo 181 tel. 0632 [illegible]
Chiusura estiva

DEI PICCOLI
Viale delle Milizie 15 tel. 06 [illegible]
Kirikù e la strega Karabà di Michel Ocelot. Orario: 17.00-18 30 L. [illegible]

DEI PICCOLI SERA
[illegible] della Milizia 15 tel. 0683553485
Ghost Dog - Il codice dei samurai di Jim Jarmusch, con Forest Whitaker, Isaac de Bankole. [illegible] 14 Mission: 20 10 22 40 L. 8.000

DELLE MIMOSE
Via Cola di Rienzo 20 tel. 0631261019
Sala 1 **Chiusura estiva**
Sala 2 **Chiusura estiva**
Sala 3 **Chiusura estiva**
Sala 4 **Chiusura estiva**

DORIA
Via Andrea Doria 52/60 tel. 0639721446
Sala 1 **The Skulls** di Rob Cohen, con Joshua Jackson, Paul Walker. Orario: 17 30 20 20 22 30 L. 10.000
Sala 2 **M:I - 2 - Mission: Impossible 2** di John Woo, con [illegible], Thandie Newton. Orario: 17 30 20 00 22 30 L. 12.000
Sala 3 **La cena dei cretini** di Francis Veber, con Jacques [illegible], Thierry Lhermitte. Orario: 18 30 20 30-22 30 L. [illegible]

DRIVE IN
P. Fonte degli Acilii 6/9 tel. 0650930649
Il gladiatore di Ridley Scott, con Russell Crowe, Joaquin Phoenix. [illegible] 21 30-23.30 L. 10.000

EDEN
Piazza [illegible] Renzo 74 tel. 063612449
Sala 1 [illegible]
Sala 2 [illegible]

EMBASSY
Via Stoppani 7 tel. 06 [illegible]
Chiusura estiva

EMPIRE
V.le Regina Margherita [illegible] tel. 068417719
Phantoms di Joe Chappelle, con Ben Affleck, Peter O'Toole. Orario: 18 15 20 20 22 30 L. 12.000

EMPIRE DUE
V.le Eson 76 44 tel. 0650100 2
Chiusura estiva

ETOILE
Piazza in Lucina 41 tel. 0668876125
Pane e tulipani di Silvio Soldini, con Licia Maglietta, Bruno Ganz. Orario: 18 00 20.20-22 30 L. 12.000

EURCINE
Via Liszt [illegible] tel. [illegible] 0986.
Sala 1 **Il gladiatore** di Ridley Scott, con Russell Crowe, Joaquin Phoenix. Orario: 16 15 19 30-22 30 L. [illegible]
Sala 2 **M:I - 2 - Mission: Impossible 2** di John Woo, con Tom Cruise, Thandie Newton. [illegible] 17.30 20 00 22 30 L. 13.000
Sala 3 **Anatomy** di Stefan Ruzowitzky, con Franca Potente, Benno Furman. Orario: 18 00 20 20 22 30 L. 13.000
Sala 4 **Gigolò per sbaglio** di Mike Mitchell, con [illegible] Schneider, William Forsythe. Orario: 16 10 18 30 20 30 22 10 L. 13.000

EUROPA
Corso Italia [illegible] 0644249260
Chiusura estiva

EXCELSIOR
V. Bv del Carmelo 2 tel. 0659292296
Sala 1 **Chiusura estiva**
Sala 2 **Chiusura estiva**
Sala 3 **Chiusura estiva**

[illegible]
Piazza Campo de' [illegible] 56 tel. [illegible]
Chiusura estiva

FIAMMA
V. Bissolati 47 tel. 0648271100
Sala 1 **Chiusura estiva**
Sala 2 **Chiusura estiva**

GALAXY
V.le Marco Polo 50 tel. 0661662445
Giove **The Skulls** di Rob Cohen, con Joshua Jackson, Paul Walker. Orario: [illegible] 20 20-22 30 L. 8.000
Marte **M:I - 2 - Mission: Impossible 2** di John Woo, con Tom Cruise, Thandie Newton. Orario: 17.30 20.00-22 30 L. 12.000
Mercurio **Dal tramonto all'alba 2** di Scott Spiegel, con Robert Patrick, Bo Hopkins. Orario: 18.30-20.30-22.30 L. 8.000
Saturno **Romeo deve morire** di Andrzej Bartkowiak, con Jet Li, Aaliyah, Isaiah Washington. Orario: 18 00-20.20-22 30 L. 8.000
Venere **American beauty** di Sam Mendes; con Kevin Spacey, Annette Bening. V.M. 14. Orario: 17 15 20.00-22.30 L. [illegible]

GARDEN
Via Trastevere tel. 6582 17848.
Chiusura estiva

GIONILLO
Via Nomentana tel. 0644250299
Chiusura estiva

GIULIO CESARE
Via Giulio Cesare 131 tel. 063 [illegible]
Sala 1 **Il gladiatore** di Ridley Scott, con Russell Crowe, Joaquin Phoenix. Orario: [illegible] 30 L. 13.000
Sala 2 **M:I - 2 - Mission: Impossible 2** di John Woo, con Tom Cruise, Thandie Newton. Orario: 17.30 20.00-22.30 L. [illegible]
Sala 3 **Anatomy** di [illegible] Ruzowitzky, con Franca Potente, Benno Furman. Orario: [illegible] 22 30 L. 13.000

GOLDEN
Via Taranto, [illegible] 196602.
Chiusura estiva

GREENWICH
Via Bodoni 54 tel. 0657 45825.
Sala 1 **Chiusura estiva**
Sala 2 **Chiusura estiva**
Sala 3 **Chiusura estiva**

GREGORY
Via Gregorio VII 180 tel. 0666380600
Chiusura estiva

HOLIDAY
L.go B. Marcello 1 tel. 068548326
Chiusura estiva

[illegible]
Viale Mazzini 24 tel. 0658884230.
Sala 1 [illegible] **e tulipani** di Silvio Soldini; con Licia Maglietta, Bruno Ganz. Orario: 16 30-18 30 L. 13.000 22.30 L. 10.000
Sala 2 **La vita è un fischio** di Fernando Pérez, con Luis Alberto Garcia, Claudia Rojas. Orario: 18.30-20.30 L. 13.000 22 30 L. 10.000
Sala 3 **Luna papa** di Bakhtiar Khudojnazarov, con Mirjam Khamatova, Merab Ninidze. Orario: 18 30 20.30-22.30 L. 10.000

JOLLY
Via G. [illegible] della Lira 4/6 tel. [illegible]
Sala 1 **Il gladiatore** di Ridley Scott, con Russell Crowe, Joaquin Phoenix. Orario: 16 30 19 30-22 30 L. 13.000
Sala 2 **M:I - 2 - Mission: Impossible 2** di John Woo; con Tom Cruise, Thandie Newton. Orario: 17.30 20.00-22.30 L. 13.000
Sala 3 **Detroit Rock City** di Adam Rifkin, con Edward Furlong, Giuseppe Andrews. Orario: 16.30-18.30 20.30-22.30 L. 13.000
Sala 4 **Anatomy** di Stefan Ruzowitzky, con Franca Potente, Benno Furman. Orario: 18.00 20 15-22.30 L. 13.000

KING
Via Fogliano, 37 tel. [illegible]06732.
Sala 1 **Il gladiatore** di Ridley Scott; con Russell Crowe, Joaquin Phoenix. Orario: 16.15 19.30-22.30 L. 13.000
Sala 2 **M:I - 2 - Mission: Impossible 2** di John Woo, con Tom Cruise, Thandie Newton. Orario: 17 30 20.00-22.30 L. 13.000

LUCKY BLU
Borgo S. Spirito 75 tel. 066832724.
Chiusura [illegible]

LUX MULTISCREEN
Via Massacciuccoli [illegible] tel. 0636298171.
Sala 1 **M:I - 2 - Mission: Impossible 2** di John Woo, con Tom Cruise, Thandie Newton. Orario: 18.00 20.25-22.45 L. 13.000
Sala 2 **Mumford** di Lawrence Kasdan; con Jane Adams, Ted Danson. Orario: 18.15 20.30-22.30 L. 13.000
Sala 3 **Gigolò per sbaglio** di Mike Mitchell, con Rob Schneider, William Forsythe. Orario: 18 15 20 30 22 45 L. 13.000
Sala 4 **The Million Dollar Hotel** di Wim Wenders; con Mel Gibson, Mila Jovovich. [illegible] 18.00 20.30-22 45 L. [illegible]
Sala 5 [illegible] **deve morire** di Andrzej Bartkowiak; con Jet Li, Aaliyah, Isaiah Washington. [illegible] 20.30-22 45 L. 13.000
Sala 6 **Pane e tulipani** di Silvio Soldini; con Licia Maglietta, Bruno Ganz. Orario: 18.15 20.30-22 45 L. 13.000
Sala 7 [illegible]
Sala 8 **T come tigre** di Jun Falkenstein. Orario: 18 00 L. 5.000 **Superfuzzi di tariffa** Steve M. Boyum con Dennis Hopper, Paul Walker. [illegible] 20 30-22 40 L. 13.000
Sala 9 **The Skulls** di Rob Cohen, con Joshua Jackson, Paul Walker. Orario: [illegible] 20 30-22 30 L. 13.000
Sala 10 **American beauty** di Sam Mendes; con Kevin Spacey, Annette Bening. V.M. 14. Orario: 18 00 20.30-22.45 L. 13.000

MADISON
Via Chiabrera 121 tel. 065417926
Sala 1 **Under Suspicion** di Stephen Hopkins, con Gene Hackman, Monica [illegible] 16 30-18 30 20.30-22 30 L. 12.000
Sala 2 **Principessa Mononoke** di Hayao Miyazaki. Orario: 15 45 18.00 20 15-22 30 L. 12.000
Sala 3 **Gigolò per sbaglio** di Mike Mitchell con Rob Schneider, William Forsythe. Orario: 16 30-18 30 L. 12.000 **The Million Dollar Hotel** di Wim Wenders con Mel Gibson, Mila Jovovich. Orario: 20.30-22.30 L. 12.000
Sala 4 [illegible] **e tulipani** di Silvio Soldini, con Licia Maglietta, Bruno [illegible]. Orario: 16.10-18 20-20.30-22 30 L. 12.000

MAESTOSO
Via Appia Nuova 416 tel. 06786086.
Sala 1 **Il gladiatore** di Ridley Scott; con Russell Crowe, Joaquin Phoenix. [illegible] 16 15 19 30-22.30 L. 13.000
Sala 2 **Detroit Rock City** di Adam Rifkin, con Edward Furlong, Giuseppe Andrews. Orario: 16 30-18 30 20 30 22 30 L. 13.000
Sala 3 **M:I - 2 - Mission: Impossible 2** di John [illegible] con Tom Cruise, Thandie Newton. Orario: 17 30 20 00-22 30 L. 13.000
Sala 4 **Anatomy** di Stefan Ruzowitzky, con Franca Potente, Benno Furman. Orario: 18 00 20 15-22 30 L. 13.000

MAJESTIC
Via SS Apostoli, 20 tel. 066794908
Chiuso per lavori

METROPOLITAN
Via del Corso tel. 063200933
Chiusura estiva

MIGNON
Via Viterbo 11 tel. 068559493
Sala 1 **Alta fedeltà** di Stephen Frears, con John Cusack, Iben Hjejle. Orario: 18 15-20 30 L. 12.000
Sala 2 **Splendidi amori** di Gregg Araki; con Kathleen Robertson, Johnathon Schaech. Orario: 18 30-20.30 L. 13.000 22.30 L. 10.000

MISSONI
Via Bombelli 25 tel. 0655383193
Sala 1 **Chiusura estiva**
Sala 2 **Chiusura estiva**
Sala 3 **Chiusura estiva**
Sala 4 **Chiusura estiva**

NEW YORK
Via Cave 36 tel. 067810271
[illegible]

NUOVO OLIMPIA
Via in Lucina 16/g tel. 066861068.
Sala A **Chiusura estiva**
Sala B **Chiusura** [illegible]

NUOVO SACHER
Via L. Ariosto 1 tel. [illegible] 16
[illegible]

ODEON MULTISCREEN
Piazza Jacini 22 tel. 0636298171.
Sala 1 **M:I - 2 - Mission: Impossible 2** di John Woo, con Tom Cruise, Thandie Newton. Orario: 18 00 20 25-22 45 L. 13.000
Sala 2 **The Skulls** di Rob Cohen; con Joshua Jackson, Paul Walker. Orario: 18.00 20.30-22.30 L. 13.000
Sala 3 **T come tigre** di Jun Falkenstein. Orario: 18.00 L. 5.000 **Superfuzzi di tariffa** di Andrzej Bartkowiak con Jet Li, Aaliyah, Isaiah Washington. Orario: 20.30-22.45 L. 13.000
Sala 4 [illegible] **e tulipani** di Silvio Soldini, con Licia Maglietta, Bruno Ganz. Orario: 18.15 20.30-22.45 L. 13.000
Sala 5 [illegible]

PARIS
Via M. Grecia [illegible] 0670496568
[illegible]

PASQUINO
Piazza Sant'Egidio, 10 tel. 0658086622.
Sala 1 **Se scappi... ti sposo** VO di Garry Marshall; con Richard Gere, Julia Roberts. [illegible] Orario: 16 00-18.10 20.20-22.30 L. 12.000
Sala 2 **Giovanna D'Arco** VO di Luc Besson, con Milla Jovovich, John Malkovich. Orario: 16.15 19.15-22.15 L. 12.000
Sala 3 **La storia di Agnes Browne** VO di Anjelica Huston; con Anjelica Huston, M. O'Dwyer. Orario: 16.30-18.30 20.30-22.30 L. 12.000

QUATTRO FONTANE
Via Quattro Fontane 23 tel. 064741515.
Sala 1 [illegible] di Lawrence Kasdan; con Jane Adams, Ted Danson. [illegible] 18.15-20 30 L. 13.000 22.40 L. [illegible]
Sala 2 **Il Terzo Uomo** VO di Carol Reed; con Joseph Cotten, Alida Valli, Orson Welles. Orario: 18.30-20 30 L. 13.000 22.30 L. [illegible]
Sala 3 **Semtex** di Takeshi Kitano; con Beat Takeshi, Aya Kokumai. [illegible] 18.30-20 30 L. 13.000 22.30 L. 10.000
Sala 4 **Retaliator** di Lynne Ramsay, con William Eadie, Tommy Flanagan. Orario: 18.30-20 30 L. 13.000 22 30 L. [illegible]

QUIRINALE
Via Nazionale tel. 064882653
Sala 1 **Chiusura estiva**
Sala 2 **Chiusura estiva**

QUIRINETTA
Via Minghetti 4 tel. 0667900 2.
Chiusura estiva

REALE
Piazza Sonnino 7 tel. 0658 10234.
Sala 1 **M:I - 2 - Mission: Impossible 2** di John Woo; con Tom Cruise, Thandie Newton. Orario: 17.30 20.00-22.30 L. 12.000
Sala 2 **The Skulls** di [illegible] Cohen; con Joshua Jackson, [illegible] Orario: 18.00 20.20-22.30 L. 12.000

RIALTO
Via IV Novembre 156 tel. 0667910 3
[illegible]

RITZ
Viale Somalia 109 tel. [illegible]
Chiusura estiva

RIVOLI
Via Lombardia 23 tel. [illegible]
Amori & segreti di Theresa Connelly; con Claire Danes, Lena Olin. Orario: 18.00-20.20-22.30 L. 13.000

ROMA
Piazza Sonnino 37 tel. 0658 1 [illegible]
Chiusura estiva

ROUGE ET NOIR
Via Salaria 31 tel. 068554305
Chiusura estiva

ROXY MULTISALA
via Luciani, 52 tel. 0636 [illegible] 06.
Rubino **Canone inverso** di Ricky Tognazzi, con Hart Matheson, Melany Thierry. Orario: 18 30-20.30-22 30 L. 10.000
Zaffiro **Rosetta** di Luc e Jean-Pierre Dardenne, con Emilie Dequenne, Fabrizio Rongione. [illegible] 18.30-20 30-22.30 L. 10.000
Smeraldo **Storia di noi due** di Rob Reiner; con Bruce Willis, [illegible] Pfeiffer. [illegible] 18 30-20.30-22.30 L. 10.000
Topazio **Fight club** VO di David Fincher; con Brad Pitt, Edward Norton. [illegible] 14. [illegible] 18.00-20.30-23 00 L. 10.000

ROYAL
Via E. Filiberto 175 tel. 0670474549.
Sala 1 **M:I - 2 - Mission: Impossible 2** di John Woo; con Tom Cruise, Thandie Newton. Orario: 17 30 20.00-22 30 L. 12.000
Sala 2 **Dal tramonto all'alba 2** di Scott Spiegel; con Robert Patrick, Bo Hopkins. Orario: 17.15-19 00 20 40-22.30 L. 12.000

SALA TRONI
Via G. Induno 1 tel. 065812495
Chiusura estiva

SALA UMBERTO
Via Mercede 50 tel. 066794753
[illegible] **ESTIVA**

[illegible]
Via Bergamo 25 tel. 0885300948
Sala 1 **La cena dei cretini** di Francis Veber; con Jacques Villeret, Thierry Lhermitte. [illegible] 18.30 20.30-22 30 L. 10.000
Sala 2 **The Skulls** di Rob Cohen, con Joshua Jackson, Paul Walker. [illegible] 17 30 20.10-22.30 L. 10.000
Sala 3 **Heaven** di Scott Reynolds; con Martin Donovan, Danny Edwards. [illegible] 20.10-22.30 L. 10.000
Sala 4 [illegible] **1 - 2 - Mission: Impossible 2** di John Woo; con Tom Cruise, Thandie Newton. Orario: 17.30 20.00-22.30 L. 12.000

TIBUR
via degli Etruschi, 36 tel. 064957762
Sala 1 **Pane e tulipani** di Silvio Soldini, con Licia Maglietta, Bruno Ganz. Orario: 18 15-20.30 L. 13.000 22.30 L. 10.000
Sala 2 **La vita è un fischio** di Fernando Pérez; con Luis Alberto Garcia, Claudia Rojas. Orario: 18 30-20.30 L. 13.000 22.30 L. 10.000

TIZIANO
Via M. Sarfatti 90 tel. 0658 [illegible]
Sala 1 **M:I - 2 - Mission: Impossible 2** di John Woo; con Tom Cruise, Thandie Newton. Orario: 17.30 20.00-22.30 L. 12.000
Sala 2 **Mercy (nome proprio)** di Damian Harris, con Ellen Barkin, Julian Sands. Orario: 17.30 20.10-22.30 L. 10.000
Sala 3 **La cena dei cretini** di Francis Veber; con Jacques Villeret, Thierry Lhermitte. Orario: 18.30 20.30-22.30 L. 10.000
[illegible] **American beauty** di Sam Mendes; con Kevin Spacey, Annette Bening. V.M. 14. Orario: 17.30 20.00-22.30 L. 10.000
Sala 5 [illegible] **e tulipani** di Silvio Soldini; con [illegible] Maglietta, Bruno Ganz. Orario: 17.30 20.15-22.30 L. 10.000

TIRSTAR MULTIPLEX
Via Grotta di Gregna 5 tel. 0640801484.
S. Blu [illegible] **estiva**
S. Rosso **Chiusura estiva**
S. Verde **Chiusura estiva**

[illegible]
Via Bari 18 tel. 0644231216
Chiusura estiva

WARNER VILLAGE CINEMAS MODERNO [illegible]
Piazza della Repubblica, 44/45 tel. 0647779202.
Sala 1 **The Skulls** di Rob Cohen; con Joshua Jackson, Paul Walker. Orario: 17.30 20.00-22.30 L. 14.000
Sala 2 [illegible] **Romeo deve morire** di Andrzej Bartkowiak; con Jet Li, Aaliyah, Isaiah Washington. Orario: 17.10 19.50-22.20 L. 14.000
Sala 3 **M:I - 2 - Mission: Impossible 2** di John Woo; con Tom Cruise, Thandie Newton. Orario: 16.50 19.30-22.15 L. 14.000
Sala 4 **M:I - 2 - Mission: Impossible 2** VO di John Woo, con Tom Cruise, Thandie Newton. Orario: 16.40 19.20-22.00 L. [illegible]
Sala 5 **T come tigre.** [illegible] 17.00-18.50 L. 5.000 **Gigolò per sbaglio.** Orario: 20.40-22.45 L. [illegible]

WARNER VILLAGE CINEMAS PARCO [illegible]
Viale Parco de' Medici 135 tel. 0665855111.
[illegible] **M:I - 2 - Mission: Impossible 2** di John Woo; con Tom Cruise, Thandie Newton. Orario: 15.50 L. 10.000 18.20-20.50 L. 14.000
sala 2 **Anatomy** di Stefan Ruzowitzky, con Franca Potente, Benno Furman. Orario: 15.10-17.20 19 25-21.40 L. [illegible]
sala 3 **Giovanna D'Arco** Orario: 15.40 L. 10.000 **Tutto su mia madre**. Orario: 20.00-22 20 L. 10.000
sala 4 **The Skulls** di Rob Cohen; con Joshua Jackson, Paul Walker. Orario: 17.00 19.30-21.50 L. 10.000
sala 5 **Il gladiatore** di Ridley Scott; con Russell Crowe, Joaquin Phoenix. Orario: 15 45 19.00-22.10 L. 10.000
sala 6 **Canone inverso** di Ricky Tognazzi, con Hart Matheson, Melany Thierry. [illegible] rio: 16.50 19.10-21.30 L. 10.000
sala 7 **Romeo deve morire** di Andrzej Bartkowiak; con Jet Li, Aaliyah, [illegible] Washington. Orario: 16.20 18.50-21.20 L. 10.000
sala 8 **M:I - 2 - Mission: Impossible** [illegible] John Woo. Orario: 17.10 L. 10.000 19.50-22.30 L. 14.000
sala 9 **M:I - 2 - Mission: Impossible 2** di John Woo. Orario: 19.20-17.50 L. 10.000 20.20-23.00 L. 14.000
sala 10 **Gigolò per sbaglio** di Mike Mitchell; con Rob Schneider, William Forsythe. Orario: 15.30-17.35 19.35-21.45 L. 10.000
sala 11 **M:I - 2 - Mission: Impossible 2** di John Woo, con Tom Cruise, Thandie Newton. [illegible] rio: 16 15 L. 10.000 18 45-21 25 L. [illegible]
sala 12 [illegible] **deve morire** di Andrzej Bartkowiak; con Jet Li, Aaliyah, Isaiah Washington. Orario: 17.00 19.45-22.15 L. 10.000
sala 13 **T come tigre.** Orario: 15.25-17 15 L. 5.000 **Alta fedeltà** [illegible] 19.05-21.35 L. 10.000

I pellegrini troveranno la solita città chiusa per ferie, particolarmente in centro

Per mesi Comune Agenzia del turismo avevano assicurato che quest'anno non avremmo visto il deserto d'agosto

Gli esercenti «Sarebbe comunque un periodo L'Ascom: per il 2006 cambieremo rotta

Uno scorcio di via Roma ieri mattina. E da oggi andrà anche peggio

Negozi, la Sindone non fa miracoli

Serrande abbassate malgrado l'Ostensione

Mucci

Chiuso per ferie. Si riapre il 5 settembre. Torniamo agosto. Auguriamo alla nostra clientela buone vacanze.

sabato qualunque, un sabato agostano: via Roma, nonostante i proclami di Turismo Torino (quest'anno i negozi aperti, oltretutto la Sindone), soprattutto nel tratto a ridosso di piazza Castello, quindi a pochi dal Duomo, è una teoria serrande abbassate. Ma che succede? Questa non doveva l'estate della svolta? La prima stagione di Torino capitale turistica e, finalmente, aperta per ferie? No, evidentemente si è trattato di un buon proposito orfano fatti. vero, la situazione rispetto agli anni scorsi è leggermente migliorata (nel senso che c'è un negozio aperto per ogni due chiusi), ma sta di fatto che soprattutto i negozi più raffinati - vedi l'esempio di Hermès - hanno deciso di la per buona parte del e non tutto.

E dire che soltanto un mese fa la direzione di Turismo Torino aveva assicurato che «soprattutto in centro non si sarebbe replicato l'effetto serranda selvaggia degli anni addietro». Invece, da domani, chi sbarcherà (o resterà) a Torino si dovrà di shopping virtuale: la contemplazione, mutuata dal della vetrina, quel che resta dei saldi, oppure cartelloni pubblicitari che celano le bruttture del negozio trasformato in cantiere (molti approfittano dell'estate per rinnovare i locali).

E siamo a un altro punto. Sempre in via Roma non sono poche le boutique chiuse per o per un cambio di proprietà. Ma questa è abitudine comune a tutte le città, anche il centro di Milano sfrutta i mesi di luglio e agosto per cambiare pelle e arricchirsi di nuove e sempre più stuzzicanti boutique. Altro discorso meritano i negozi dai giorni contati, quelli se ci passi davanti oggi sono aperti, ma hanno già nel cassetto il cartellino «Chiuso per ferie dal 12 agosto al 3 settembre».

Guai, però, a fare di ogni erba un fascio. C'è ad esempio la boutique Scotland Shop che si accontenta di chiudere soltanto durante la settimana più centrale, quella attorno a Ferragosto: «Non pensate che meritiamo le ferie anche noi, almeno per un pugno di giorni?» si chiede retorico il titolare. E l'ipotesi dei turni, come usa nelle città turistiche sul serio (e caso) come Roma, Venezia e Firenze? «Per noi come per la maggior parte dei nostri colleghi sarebbe molto difficile - conclude il negoziante -. E poi, anche se la quantità di turisti in città è aumentata nell'ultimo attorno a Ferragosto è davvero poco conveniente restare aperti».

Come commentano questo colpo di scena buono per far dimenticare anche il riscosso dal Museo del Cinema (ieri hanno addirittura chiuso via Montebello perché l'affluenza era eccessiva) i responsabili del commercio e rilancio turistico sotto la Mole? Essendosi assunto entrambe le deleghe, l'uomo giusto per fornire risposte circa l'imprevisto è il vice-sindaco Domenico Carpanini. Al quale la situazione via Roma e dintorni non pare drammatica: «Intanto il negozi che quest'anno ha deciso di rimanere aperto è Per quelli chiusi, invece, va detto che purtroppo la del fatto che Torino sta diventando una città turistica non è così diffusa né fra gli abitanti, né fra i commercianti: ed è per questo motivo che abbiamo deciso di promuovere una campagna di sensibilizzazione rivolta a tutti gli addetti ai lavori, dai negozianti ai taxisti, ai direttori di alberghi». E aggiunge: «Qualche risultato in più, comunque, rispetto agli anni scorsi c'è: per esempio il 30 per cento ristoranti quest'estate non ha chiuso per ferie». Secondo il presidente dell'Ascom Giuseppe Maria, infine, «il traguardo delle Olimpiadi del 2006 preso sul per quella data Torino dovrà davvero aver cambiato la propria cultura dell'accoglienza».

E gli handicappati protestano

«Solo un albergo su 9 è fatto anche per noi»

Maria Teresa Martinengo

L'Ostensione che si aprirà prevede una serie di attenzioni ai disabili: dalla Sindone «tridimensionale» per i vedenti all'ospitalità offerta a Sant Mauro padri somaschi, servizio di trasporto a domicilio (reso possibile da Sisport-Fiat) al mercoledì pomeriggio riservato agosto). puntuale e «coinvolta» nei confronti dei portatori di handicap appare la degli hotel cittadini.

«Su 37 alberghi che sull'annuario sfoggiano il simbolo della carrozzina - il professor Paolo Ferrero, presidente della Consulta per le Persone in Difficoltà - ne abbiamo trovati soltanto 4, per un totale di 40 camere, veramente pronti ad accogliere i disabili. Spesso le strutture non accessibili perché l'ingresso presenta alcuni gradini, altre non hanno i bagni». Insomma la realtà appare diversa sembrerebbe sfogliando la guida degli alberghi del Piemonte realizzata dalla Regione. Nel volume, la frequenza del simbolo-disabili farebbe ben sperare. Nella realtà, spiegano a Turismo Torino, sono gli albergatori a compilare la scheda di presentazione: una sorta di autocertificazione non sempre veritiera.

Noi abbiamo ripetuto in un to numero di casi le verifiche fatte dalla Cpd: il risultato è sconfortante. Se si fa alcune grandi strutture a quattro stelle ed a poche altre di categorie inferiori, per il resto è un susseguirsi di «spiacente, ma non abbiamo i bagni» oppure «i disabili possono passare dal garage» o «non so dare una risposta immediata» o ancora «nel nostro ascensore alcune carrozzine entrano e altre no». Senza contare chi liquida velocemente la richiesta un stiamo chiudendo per ferie».

«La realtà è diversa da come appare nell'opuscolo che ci hanno dato»

Il professor Paolo Ferrero presidente della Consulta per le Persone in Difficoltà

Una situazione che fa il presidente della Consulta: «Sono un ottimista ma a volte ho l'impressione che di fare progressi si vada indietro, spesso basterebbe uno scivolo di legno per superare qualche gradino. Certo, la situazione migliorerebbe con un po' di sensibilità in più». La stessa che sembra stata carente nella realizzazione di due opere cittadine: la tramvia di Superga e il Museo del Cinema alla Mole. «L'accessibilità ai disabili non è stata ufficializzata perché in caso di evacuazione - dice Ferrero - creerebbero difficoltà. Così si sono, ma solo . Dall'inizio di settembre, comunque, tutti i portatori di handicap che vorranno visitare Torino avranno a disposizione una guida turistica davvero attendibile, realizzata dai membri della Cpd. «Abbiamo verificato l'accessibilità ogni singolo museo, monumento, albergo». Centinaia di copie del volume, pubblicato da Daniela Piazza Editore, saranno a disposizione dei pellegrini della Sindone.

Operato al Cto, i medici: «Mai visto un caso come questo, ha dell'incredibile»

Il proiettile viaggia nella vena: salvo

Albanese scampa a un agguato in via Rivarolo

Marco Accossato

Per i medici Centro Traumatologico di via Zuretti c'è alcun dubbio. «E' un caso incredibile». Colpito da un proiettile alla spalla, un albanese 27 anni è vivo perché quel pezzo piombo gli si è conficcato in una vena e percorso procurargli la minima lesione. Piombo esploso che diventa come globulo rosso. «La pallottola - Il chirurgo vascolare Ugo Bertoldo - ha continuato a muoversi nella vena anche mentre eravamo in sala operatoria».

Lo straordinario caso risale a mercoledì scorso. Il «miracolato» si chiama Kristuli, misteriosamente raggiunto proiettile in via Rivarolo mentre era a bordo della sua auto. L'intervento per estrargli quell'oggetto da dentro durato cinque eseguito dai medici prima Clinica ortopedica diretta professor Paolo Gallinaro: «Il paziente è fuori pericolo, in prognosi riservata, perché mai ci siamo di fronte a situazione simile, talmente rara che dobbiamo pensare alla possibilità di complicanze nelle prossime ore».

Spiega il dottor Bertoldo: «Il proiettile, entrato nella ascellare sinistra, non ha nel suo tragitto organo vitale, e una volta entrato nel sistema circolatorio venoso ha seguito la corrente sanguigna. Praticamente, ha circolato come fosse una particella nel torrente venoso del corpo umano. Intatte anche le strutture vascolari. frammento di piombo è passato dalla spalla fino all'inguine attraverso la succlavia, ha sfiorato cuore, è verso l'addome, fino al bacino, dove la corsa si è fermata.

«Il rischio, durante l'operazione - spiegano i chirurghi del Centro Traumatologico - è che quel proiettile fino ad allora innocuo si infilasse nel cuore a questo punto improvvise complicazioni mortali».

Difficile dire a che cosa deve la salvezza Elidon Kristuli, questa sorta di Superman che prima di raggiungere il pronto soccorso ha continuato a guidare per diversi chilometri con il proiettile vagante in corpo. «Forse - ipotizzano i medici - al fatto che il colpo è entrato nel corpo senza grande forza, visto che è stato sparato all'dell'auto. Il finestrino aver rallentato la sua attutendo quindi la potenza».

Il proiettile che ha «nuotato» nella vena dell'albanese è dai chirurghi vascolari dell'ospedale via Zuretti. Racconteranno a lungo, probabilmente, questa vicenda uno più incredibili.

Dopo la sparatoria il giovane ha guidato fino all'ospedale Il chirurgo: sentivamo la pallottola muoversi lungo tutto il corpo

Il dottor Ugo Bertoldo che ha eseguito l'intervento sul giovane albanese

LA RUBRICA SAPER SPENDERE E' RINVIATA PER MANCANZA DI SPAZIO

Il plastico nel Museo

Uno fra i più grandi plastici ferroviari costruiti in Europa - una volta restaurato e terminato in tutti i suoi particolari - finirà la prossima primavera nel nascente Museo ferroviario di Bussoleno, in provincia di Torino.

Il plastico, che supera i 40 metri quadrati e può ospitare fino a 200 treni, è stato donato alla Provincia di Torino dalla famiglia dell'ingegner Giuseppe Bianco, un dirigente d'azienda che una volta andato in pensione ha dedicato gli ultimi anni della sua vita progettazione e alla realizzazione di questa grandiosa opera di modellismo, senza purtroppo poterla vedere terminata. tratta di un plastico destinato ad entrare nel «Guinness dei Primati».

Crisi gelosia in sala d'aspetto

TORTONA. A Cagliari, protagonista una sedicenne tortonese in vacanza, che al ritorno è stata poi identificata dalla polizia alessandrina e denunciata per lesioni. Era in attesa, con il fidanzato, nell'anticamera di uno studio medico quando si è accorta di una ragazza che fissava intensamente lui. Dopo non ha resistito e ha aggredito a pugni e schiaffi la sconosciuta.

Imperia, la Salso messa in liquidazione

IMPERIA. La città d'Imperia perde un altro pezzo di porto commerciale. E' stata messa liquidazione, passo che prefigura lo scioglimento, la società Salso, gestiva deposito franco uno pochi rimasti attivi Italia. Quattro persone rischiano licenziamento ma è soprattutto l'immagine del porto commerciale a uscirne danneggiata.

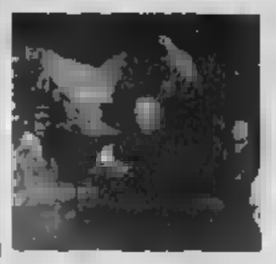

Il presidente Ciampi premiato dalle guide

COURMAYEUR. Ieri sera, presidente Ciampi e dalla sede delle Società Guide di Courmayeur con indosso la giacca a vento della divisa ufficiale. L'omaggio gli era stato consegnato da Giovanni Bassanini con queste parole «Dato il tempo di questi giorni ma con la speranza che il scaramantico e che tempo migliori». Un prestigioso omaggio ai 150 anni fondazione della Società. Il sindaco Romano Blua ha fatto gli onori di casa. Ciampi e la moglie hanno poi visitato il Museo alpino soffermandosi davanti alla bacheca che esemplifica l'evoluzione degli attrezzi, piccozze, ramponi ecc, illustrata da Ruggero Pellin. L'incontro è concluso una promessa delle guide al presidente e alla signora. «Appena cambierà il tempo, porteranno a vedere l'Italia dall'alto».

Gare di illegali savonesi

SAVONA. Le più gettonate sono le Statali del Cadibona e di Sassello, la provinciale del Santuario. L'altra sera, la polizia ha bloccato due giovani in corso Ricci: poco prima, secondo una segnalazione, erano stati protagonisti di spericolate manovre a bordo di Fiat Uno di colore giallo, lungo i tornanti di San Bartolomeo. Si sono giustificati sostenendo che stavano solo mettendo a punto la macchina.

Nel vecchio torrione si preparava la droga

SANREMO. Un antico torrione per l'avvistamento delle navi saracene che depredavano le coste liguri stato trasformato in «laboratorio della droga» da alcuni spacciatori nordafricani. A scoprire il rifugio, utilizzato per tagliare e confezionare le dosi di stupefacente, stati i carabinieri di Sanremo che hanno bloccato e arrestato uno dei pusher mentre consegnava due dosi di eroina nel centro di Sanremo.

Bardonecchia va un'aspirante Miss lla

. Aspiranti top model in passerella questa sera (ore 21) al Palazzo delle Feste di Bardonecchia, teatro dell'ultima fase regionale del «Miss Modella Domani Piemonte» che permetterà, alla vincitrice, di accedere alle finali di Miss Italia. Durante la serata saranno incoronate anche «Miss Rocchetta» e «Miss Bardonecchia Club 2000». Prima del verdetto, le pretendenti titolo sfileranno in costume da bagno; in attesa della premiazione vi sarà un Fitness Style il presenter internazionale Giulio Evangelista. L'ingresso è gratuito: i biglietti si ritirano all'Atl di Bardonecchia.

La fiera estiva si conclude oggi

NOVARA. Ultimo giorno della fiera estiva oggi nel capoluogo novarese. Il percorso delle bancarelle si snoda nel centro storico e sull'Allea. La tradizionale manifestazione di agosto si allunga per questa edizione fino a sera: i trecento espositori saranno presenti dalle 7 alle ed offriranno abbigliamento, artigianato, specialità gastronomiche regionali.

Ana e Caritas contro l'abolizione della leva

SALUZZO. L'Ana ha lanciato una petizione contro l'abolizione del servizio militare di leva. Il documento è stato inviato anche a Regione, Provincia e ai Comuni, affinché lo adottino come ordine del giorno. A Saluzzo il Consiglio comunale l'ha già votato. Ma l'abolizione della leva obbligatoria sta provocando timori anche tra la Caritas e le associazioni di volontariato che più si sono servite in questi anni degli obiettori di coscienza.

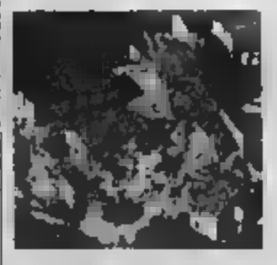

biellesi premiati per il umbro

BIELLA. Il vice prefetto vicario Maria Serena Valentini ha consegnato un riconoscimento del ministero dell'Interno ai volontari biellesi, che nell'inverno del '97, in aiuto delle popolazioni umbre e colpite dal terribile terremoto. Il gruppo era composto da: Elio Maffeo, Fabrizio Borsetti, Giorgio e Alessandro Ferraro, Adriano Beccati, Paolo Magni e Luca Bertagnolio del comitato di Pietro Avanzi, Alessandro Spadon, Valter Clemente, Emanuele Foglia, Alessandro Tempia, Angela Castaldelli, Aureliano Puce, Sandra Tridello, Renata Giammarco, Cristofanello Cossatol e Umberto Nocerino della Cri di Cavaglià e Alessandro Comoli.

PROGRAMMI RTL TORINO

TO 94.400 Mhz - CN 94.300 - AT 91.800 - VC, BI, NO e VB 94.500

Giornale Orario del Piemonte (in collaborazione con La Stampa): ore 6 - 7 - 8 - 9 - 10 - 11 - 12 - 13 - 14 - 15 - 16 - 17 - 18 - 19 - 20 - 21 - 6.30 Oroscopo; 7.30 Sport, 8.30 Lavoro Concorsi, 9.30 Sanità Salute Bellezza; 10.30 Borsa, 11.30 Folklore Storia Vin; 13.30 Sport; 14.30 Musica; 15.30 Spettacolo; 16.30 Appuntamento, 17.30 Oroscopo, 18.30 Economia Lavoro; 19.30 Sport; 20.30 Sport; 6-9: Alimentare quotidiano, 6.05 Previsioni del Tempo; 6.25 Prima Pagina; 6.50 Viabilità, 7.50 Polizia Stradale, 8.05 Prima Pagina prima; 9.10 Previsioni del Tempo. Aeroporto, 10.10 Previsioni del Tempo; 11.0 Ferrovie, 12-15. Musica e Sport; 12.10 Temperature; 13.50 Polizia Municipale 15-18 Musica e Previsioni del 15.50 Viabilità; 16.50 Viabilità Polizia Municipale, 17.10 Previsioni del Tempo; 18-21 Abbiamo Quotazioni la diretta de «La Stampa»; 21-24 Musica Notte; 24-6 Notturno Musicale.

SHOPPING CENTER
·MONFERRATO·
APERTO
ANCHE IL
LUNEDÌ
MATTINA
FINO ALL'
11 SETTEMBRE
DALLE ORE 9,00
S.S. 31, 7 - VILLANOVA MONFERRATO - USCITA CASELLO AUTOSTRAD

COMETA
MUSIC HALL
Statale 211 - SALE (AL) - Tel. 0131.84.108
BALLO LISCIO
DOMENICA 6 AGOSTO SOLO SERA GIANNI CAFFARENA
LUNEDÌ 7 AGOSTO MIRA TORRIANI

ALESSANDRIA E PROVINCIA

REDAZIONE PIAZZA LIBERTA' 15, TELEFONO 0131 445653 E-MAIL ALESSANDRIA@LASTAMPA.IT STAMPA IN 0131 263350
PUBLIKOMPASS S.R.L. VIA CAVOUR 58, TELEFONO 0131 445522, FAX 0131 300528

COMETA
MUSIC HALL
Statale 211 - SALE (AL) - Tel. 0131.84.108
BALLO LISCIO
VENERDÌ 11 AGOSTO I NUOVI MISTERS
SABATO 12 AGOSTO MARY MAFFEIS

ESORDIO DEI GRIGI: LUCI ED OMBRE

Il Genoa vince 1-0 [redacted] Moccagatta

Nel prim[redacted]o test della stagione, i grigi cedono 1-0 al Genoa in un match piacevole, che strappa a tratti applausi al pubblico del Moccagatta. La squadra di Pruzzo esprime [redacted] tratti un discreto gioco al cospetto di un'avversaria titolata, ma dimostra di essere ancora carente in qualche reparto. Fatica soprattutto l'attacco, privo di una punta centrale.

SERVIZIO A PAGINA [redacted]

Estate di abbandono per gli amici a quattro zampe: chi li «deporta» in altre città, chi li lega ad un palo

Quaranta gatti gettati tra i rifiuti

Sono una decina invece i cani abbandonati

Selina Chiosso

ALESSANDRIA

Ancora un'estate d'abbandono per cani e gatti. Sono [redacted] decina i cani e una quarantina i gatti abbandonati negli ultimi due mesi. Come tutti gli anni c'è una data precisa in cui per gli animali inizia il calvario: è il ponte di Pasqua. [redacted] fino a maggio è tregua. [redacted] Giugno a settembre l'inferno ricomincia. Generalmente vengono abbandonati cuccioloni e gattini.

Per quanto riguarda i cani a diventare «ingombranti» sono i cuccioli regalati [redacted] Natale a bambini o fidanzate, mentre i gatti sono le micine nate in inverno che diventate adulte partoriscono. I sistemi sono tanti. C'è chi va in periferia con il cane, lo abbandona e poi riparte sgommando. Chi preferisce legarlo ad un palo, affidandosi al prossimo. Chi addirittura per lasciare l'amico con la coda cambia città, pensando così che il tatuaggio [redacted] venga riconosciuto. Ai gatti è [redacted] destino più crudele. Spiegano al gattile: «L'ultima moda è quella di gettare i mici [redacted] tre o quattro mesi nei cassonetti dell'immondizia, chiusi nelle scatole. Per fortuna all'Amiu se ne accorgono e se sono ancora vivi li salvano dal tritarifiuti».

I cani, sfrattati dalla loro casa, finiscono al canile municipale. Spiega Beatrice volontaria di Cascina Rosa: «E' importante che la gente sappia che noi non possiamo "ritirare" i cani. Chi trova un cane deve portarlo al canile municipale o chiamare i vigili. Noi poi andiamo a prenderli e dopo averli messi in sesto li diamo in adozione». A Cascina Rosa i cani sono felici. Grazie ai volontari, che li accudiscono e coccolano si riprendono dallo choc dell'abbandono. Ognuno [redacted] loro ha un box [redacted] cuccia e tanto spazio per correre. Ma urgono volontari: a cascina Rosa i cani da accudire sono [redacted] centinaio altrettanto i mici del gattile. Ed ecco qualche storia. Fanny è una cagnetta di piccola taglia, l'hanno abbandonata legata ad un palo e lei per scappare si è rotta la mandibola. Al canile di Cascine Rossi di Casale è finito [redacted] cane di 16 anni: sporcava e nessuno ha premiato la [redacted] fedeltà. «Peloso» invece è una gatta molto bella, ma [redacted] piaceva più [redacted] bimba viziata e così dagli agi di un casa ricca è passata in un cesta del gattile. Ma ci ha guadagnato in amore.

Athos, uno dei cani abbandonati (FOTO ROSSOTTI)

Ancora disagi a Casale Popolo e Felizzano. In mezzo al temporale i fuochi artificiali per la Madonna della Neve a Novi

Anche una vittima nel nubifragio

L'auto sbanda, muore studente di Tortona

ALESSANDRIA

Dopo i danni il maltempo ha fatto anche [redacted] vittima: è [redacted] studente tortonese di 16 anni morto l'altra notte dopo che l'auto su cui viaggiava è sbandata per la pioggia [redacted] a Guazzora, finendo [redacted] il muro [redacted] una casa.

E' stata una notte di temporali, quella tra venerdì e sabato. In provincia, sull'arco appenninico, il record delle precipitazioni per il Piemonte: 100 millimetri di pioggia. Ma anche ieri non è andata molto meglio.

Ancora disagi a **Casale Popolo** per il violento acquazzone che ha interessato il Casalese l'altra sera. «Soprattutto dal cantone Grassi sono giunte segnalazioni di allagamenti - dice il presidente di Quartiere, Giovanni Martinotti - ma per fortuna questa volta gli abitanti erano in preallerta e s[redacted] riusciti a limitare i danni. Problemi di [redacted]tine allagate [redacted] anche stati segnalati nella zona della strada Vecchia Vercellia. A Casale, vigili del fuoco [redacted] polizia [redacted] intervenuti in viale Bistolfi per tagliare un grosso pino che si era abbattuto al centro della strada, all'altezza del bar Azzurro. L'albero, probabilmete per le radici marce, ha ceduto di schianto invadendo metà della carreggiata poco prima di mezzanotte, fortunatamente in [redacted] momento in cui non c'erano auto. I pompieri prima dell'una sono intervenuti anche sulla Casale-Asti, nella nuova sede dell'Inps, dove per una probabile infiltrazione si è incendiata l'insegna illuminata. La pioggia battente ha an[redacted] abbattuto un albero allo svincolo di Pontestura, [redacted] sulla Casale-Asti. Ancora allagamenti di case, garage e cantine a **Felizzano**.

Tre ore di pioggia dalle 13 alle 16 ieri e violenti temporali l'altro giorno nel **Novese** con qualche disagio per la circolazione nelle strade. Si sono registrati soltanto alcuni lievi incidenti. Il temporale dell'altra sera ha messo a rischio lo svolgimento dei tradizionali fuochi di artificio nell'area dell'ippodromo. Lo spettacolo pirotecnico si è tenuto ugualmente, anche sotto la pioggia ed è stato seguito da moltissime persone al riparo nelle auto, in sosta soprattutto lungo la statale 35 bis dei Giovi. La manifestazione è iniziata con qualche decina di minuti d'anticipo rispetto all'orario fissato delle 22 e questa circostanza, unita all'incertezza fino all'ultimo sul loro svolgimento, ha spiazzato molte persone, che [redacted] giunte in ritardo perdendo la prima parte dello spettacolo. Anche nell'**Ovadese** e [redacted] a ridosso dell'Appennino si sono verificati acquazzoni a ripetizione. La pioggia, caduta con estrema violenza, ha fatto ingrossare i corsi d'acqua. Sia l'Orba sia lo Stura, in particolare l'altra notte ma anche [redacted] giornata di ieri, presentavano acque limacciose che trasportavano a valle rami e sterpaglie. L'improvviso brutto tempo ha colto di sorpresa gli organizzatori di molteplici feste all'aperto in programma nella [redacted], a Tagliolo, San Giacomo di Rocca Grimalda, Gaggina di Montaldo Bormida, Montaldeo, Francavilla Bisio. L'altra sera un acquazzone si è abbattuto improvvisamente verso le 20, e i ristoranti all'aperto hano duvuto chiudere i battenti.

Ancora danni alle strade [redacted] campagna della **Val Curtina**, allagate e dissestate. [r. al.]

La pioggia di questi giorni ha allagato ripetutamente le strade anche in città

Daniele: uno schianto nel buio

Allievo del Vinci, era nel gruppo dell'oratorio

Quel che resta dell'auto su cui viaggiava Daniele Bortolozzo. Era guidata dal cugino

[redacted]ria Teresa [redacted]

TORTONA

[redacted] chiamava, Daniele Bortolozzo e abitava in via Antico Traghetto 26, lo studente sedicenne morto l'altra notte nell'incidente sulla strada provinciale per Guazzora. Viaggiava sulla «Hyundai Coupe» guidata dal cugino Sandro Aghito, 22 anni, Tortona, viale De Gasperi 15: quest'ultimo è in prognosi riservata, anche se le sue condizioni non sono gravissime.

L'incidente è avvenuto all'1,50. A causa del fondo stradale reso viscido dalla pioggia, in prossimità di un'ampia curva Sandro Aghito ha perso il controllo della guida ed è uscito di strada. La «Hyundai» ha sfondato la recinzione di una casa abbattendo diversi paletti [redacted] cemento e si è schiantata contro il muro dell'edificio.

Daniele Bortolozzo ha sfondato il parabrezza ed è stato catapultato fuori dall'abitacolo, battendo violentemente contro il muro della casa e poi cadendo a terra. E' morto sul colpo per le gravi lesioni riportate. Sandro Aghito è riuscito a scendere dall'auto ed ha tentato di soccorrere il cugino, ma è crollato subito dopo l'arrivo dei medici del 118. Per Daniele Bortolozzo purtroppo non c'è stato più niente da fare. Sandro Aghito, invece, è stato trasportato all'ospedale di Alessandria, dove i medici lo tengono sotto osservazione: non è in pericolo di vita.

Daniele frequentava l'istituto tecnico per geometri «Nervi» di Alessandria: chi lo conosceva lo descrive come un ragazzo buono e volonteroso. La sua [redacted] lascia [redacted] vuoto incolmabile non solo nella sua famiglia, ma anche tra i numerosi amici. Ha [redacted] fratello gemello, Davide, [redacted] un altro di 23 anni, Massimo. Il padre è muratore, la madre casalinga.

Daniele faceva parte del gruppo dell'oratorio San Luigi [redacted] parrocchia di San Michele e fino allo scorso anno anche del gruppo dei chierichetti. In questi giorni progettava di partire per le [redacted]ze con il fratello gemello ed il cugino Sandro e stava lavorando per guadagnare un po' di denaro e pagarsi le spese.

«UN VOLTO PER IL TURISMO» A BORGHETTO BORBERA

E' di Carbonara la vincitrice di tappa

BORGHETTO BORBERA. La ventenne Laura [redacted] (al centro della foto), [redacted] Carbonara Scrivia, è la vincitrice della tappa dal «Volto per [redacted] turismo» a Borghetto Borbera. Damigelle sono state elette [redacted] ventenne pontecuronese Giulia Thaler e Vionia Rainero, 16 anni, [redacted] Parodi Ligure. Il maltempo [redacted] ha fermato la manifestazione ideata da Paolo Paoli e da lui animata nella piazza del paese [redacted] Elena Caselli. Il premio «stampa» [redacted] andato ad Alessandra Ferretti, di Carrosio, mentre il premio «in» Borghetto è stato assegnato [redacted] novese Sara Benincasa. Premi speciali della giuria, infine, a Giulia Bottaro, di Borghetto, e a Patrizia Raia, che ha già vinto [redacted] tappa del «Volto». Il prossimo appuntamento è martedì alla Familiare di Alessandria. Rinviata per maltempo a venerdì, invece, la tappa prevista ieri a S. Sebastiano. [m. fa.]

Era in sala d'aspetto col fidanzato: ha percosso una giovane che lo fissava e accavallava le gambe

Attacco di gelosia in attesa del medico

Sedicenne tortonese denunciata per lesioni [redacted] Cagliari

TORTONA

Con il fidanzato era in vacanza in Sardegna nel suo paese d'origine, Monserrato, alla periferia di Cagliari. E proprio con il suo ragazzo lei, 16 anni, tortonese d'adozione, si è recata in un centro medico-diagnostico del capoluogo isolano per una visita. Nella sala d'attesa dell'ambulatorio, però, tra le altre persone c'era una giovane sarda di 24 anni, che ha cominciato a fissare [redacted] una [redacted]rta insistenza il [redacted]. [redacted] solo, la ragazza [redacted] più volte [redacted] le gambe. «Segnali» che la sedicenne innamorata ha interpretato come un chiaro e inequivocabile tentativo [redacted] richiamare l'attenzione del fidanzato. Così, ha reagito. E lo [redacted] fatto [redacted] foga e passando subito alle vie di fatto, colpendo la presunta «rivale» con pugni e schiaffi.

L'aggredita è finita al pronto soccor[redacted] [redacted] stata giudicata guaribile in due giorni, poi in questura ha presen[redacted] una denuncia-querela per lesioni nei confronti della sconosciuta, che dopo l'improvvisa aggressione si era allontanata [redacted] centro medico accompagnata dal fidanzato. Quest'ultimo durante la scenata di gelosia [redacted] rimasto come impietrito, colto di sorpresa dalla vibrata reazione dell'[redacted].

> «Temevo che volesse portarmelo via» «Ma io guardavo solo la sua catenina»

L'episodio è avvenuto nella prima metà di luglio. Della vicenda si è interessata la squadra mobile di Cagliari, che è risalita all'identità dei tortonesi.

[redacted] giovane coppia aveva infatti raggiunto il centro medico-diagnostico a bordo di una motocicletta. Attraverso la targa, gli agenti [redacted] risaliti al proprietario, che ha riferito di aver prestato [redacted] moto al giovane alessandrino. Di lì a dare un nome anche alla focosa sedicenne il passo è stato breve. Dopo qualche giorno la ragazza, nel frattempo tornata a Tortona, è stata raggiunta telefonicamente da un poliziotto che l'ha informata della denuncia presentata nei suoi confronti.

E' stata in quell'occasione che la minorenne ha spiegato di aver colpito la «rivale» perché questa aveva fissato troppo intensamente il suo ragazzo e perché temeva che volesse portarglielo via («accavallava le gambe [redacted] fare provocante» avrebbe detto).

L'aggredita, dal canto suo, alla mobi[redacted] di Cagliari ha an[redacted] di aver sì fissato con una certa insistenza quel ragazzo che si trovava nella sala d'aspetto del Centro medico, ma che non intendeva certo portar via il fidanzato a nessuno: era solo incuriosita da un ciondolo [redacted] catenina indossata dal giovane.

Resta ora da chiarire se la vicenda approderà in un'aula giudiziaria o se ci [redacted] un chiarimento tra le due giovani e una richiesta di [redacted] con remissione di querela. [m. fa.]

Il Comune ha sospeso la licenza per Bric S. Antonino

Ripetitore, alt ai lavori

Il provvedimento dopo la sentenza del [redacted] Alcune società comunicano d'aver ridotto [redacted] potenza degli impianti al Bric dell'Olio: altri controlli

Franco [redacted]

ALESSANDRIA

L'assessore comunale all'Urbanistica Paolo Bobbio ha firmato l'ordinanza [redacted] cui si sospende la concessione edilizia rilasciata negli scorsi mesi per l'installazione, sul Bricco Sant'Antonino [redacted] Valle San Bartolomeo, di un nuovo ripetitore per la telefonia mobile della Omnitel. La decisione dell'amministrazione comunale è conseguente alla sospensiva adottata dal Tar del Piemonte per [redacted] delibera regionale che [redacted] dato [redacted] via libera anche dal punto di vista ambientale alla installazione del nuovo ripetitore in [redacted] zona dove, [redacted] sul Bric dell'Olio sia a Montalbano di Pietra Marazzi, sono numerosi i ripetitori già installati da anni. Via libera malgrado [redacted] Corpo forestale avesse stabilito che esisteva [redacted] vincolo dovuto alle caratteristiche di [redacted] boschiva».

Una situazione che aveva indotto numerosi abitati di Valle San Bartolomeo ad autotassarsi per raccogliere i milioni necessari ad iniziare l'azione contro [redacted] delibera regionale, assistiti dall'avvocato Dal Piaz di Torino. Dopo [redacted] primo successo, ora attendono quale sarà la reazione della Regione. «Attendiamo gli sviluppi - dice il commissario della Circoscrizione nord Gianna Calcagno, che appoggia l'azione degli abitanti - spero che finalmente prevalga il buon senso».

L'assessorato all'Ambiente, dopo i rilevamenti dei tecnici dell'Arpa e del dipartimento [redacted] drino del Politecnico di Torino, [redacted] intimato ad alcuni titolari delle autorizzazioni per i ripetitori del Bric dell'Olio di ridurne la potenza in quanto le emissioni elettromagnetiche superavano i limiti consentiti dalle vigenti norme. I responsabili hanno reagito contestando la validità degli accertamenti eseguiti perchè sostengono, sulla base di una decisione del Consiglio di Stato, che questi non possono [redacted] eseguiti senza [redacted] prima informato gli interessati.

Alcune delle società i [redacted] impianti di Bric dell'Olio risultavano fuori norma hanno comunque informato di aver provveduto a ridurre la potenza. Per stabilire se [redacted] situazione è effettivamente migliorata si devono attendere le nuove analisi che il Comune richiede all'Arpa e la relazione dell'Ispettorato per le tele-radio comunicazioni, che dipende dal ministero delle comunicazioni.

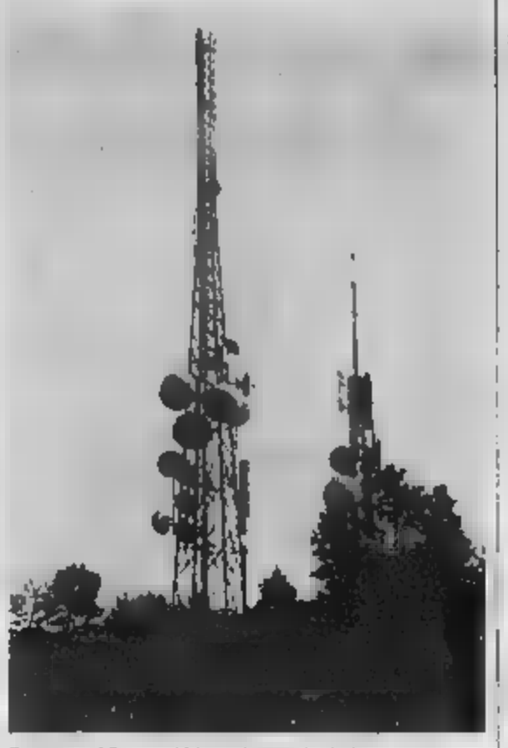

Ripetitori al Bric dell'Olio, in località Valle San Bartolomeo

Nuovo blitz notturno dei vigili. Già 300 le multe ai clienti

Prostituzione, dai viali scomparse le nigeriane

ALESSANDRIA

Nuova operazione notturna della Polizia municipale nel tentativo [redacted] di allontanare dalla città e [redacted] immediata periferia la presenza [redacted] prostitute. Una prima operazione decisa ad inizio di luglio aveva portato alla identificazione di una ventina di donne, in prevalenza albanesi, nigeriane e macedoni, poi slave, polacche ed ucraine. I luoghi frequentati gli spalti, la [redacted] San Michele ed Astuti, specialmente il piazzale della Bennet, la statale 10 tra Alessandria e Spinetta. Alcune [redacted] state accompagnate in questura per il decreto di espulsione, altre contravvenute.

L'altra notte sono state più soltanto [redacted] le «lucciole» trovate al lavoro dagli agenti, in prevalenza albanesi, russe, macedoni, moldave. «Sono scomparse [redacted] nigeriane - dicono al comando della Polizia municipale -, evidentemente quelle che avevamo accompagnato in questura perchè senza permesso di soggiorno e che [redacted] ricevuto il decreto di espulsione hanno pensato di lasciare la zona del Bennet prima frequentato». Certamente hanno ritenuto opportuno abbandonare Alessandria. [redacted] però difficile credere che abbiamo lasciato l'Italia.

I controlli da parte dei «civici» alessandrini, che il sindaco Francesca Calvo aveva chiesto di proseguire («Unico modo per ottenere risultati contro il fenomeno ritengo sia quello di andare a disturbare le prostitute», dice), sembra abbiano dato qualche risultato, considerato che la presenza è quasi dimezzata. Tra l'altro non si [redacted] più vista neppure l'unica italiana. E nuovi interventi sono previsti.

Sempre in vigore, inoltre, anche l'ordinanza che nell'estate di due [redacted] fa era stata firmata dal vice sindaco ed assessore alla Polizia municipale Dario Pavanello: prevede forti contravvenzioni per gli automobilisti che, per avvicinare le «lucciole», creano pericoli o difficoltà alla circolazione. Ad inizio luglio erano già state trecento le contravvenzioni elevate da gennaio [redacted]

Non tutti sono d'accordo, anche in altre città, su questo modello per la lotta alla prostituzione, a Milano l'onorevole Tiziana Maiolo contesta il vice sindaco definendo «una estorsione multare chi va con le lucciole». Ma al comando della polizia di Perugia la pensano evidentemente diversamente e così alcuni clienti [redacted] stati denunciati con l'accusa di «agevolazione dolosa della prostituzione». Si attendono le reazioni, negative o positive. [f. m.]

Proseguono i controlli dei vigili urbani nei confronti delle prostitute lungo gli spalti

Iniziativa in città

Adozione dei curdi a distanza

ALESSANDRIA. Il comitato «Verso il Kurdistan» promosso dalla Cgil, con il sostegno di altre associazioni, lancia il progetto [redacted] affidamento a distanza: «Significa - spiegano i promotori - dare un aiuto concreto alle vittime della repressione». Oc[redacted]re 50 mila lire al mese per un anno a favore di individui che per il loro impegno sindacale o in associazioni pacifiste viene perseguitato e incarcerato.

Il denaro (versato tramite bonifico bancario sul conto intestato a Filcea Cgil, cod. Abi 1025 cab 10400 [redacted] 1000402675, all'Istituto bancario S. Paolo [redacted] Alessandria, nella causale: «affidamento») viene inoltrato ai famigliari dell'adottato. Inoltre, [redacted] stabilito un contatto diretto, con scambi epistolari.

I comitato «Verso il Kurdistan» è subito intervenuto [redacted]lo i circa 130 curdi sono stati accolti per [redacted] giorni ad Alessandria. Erano p[redacted] nienti dalla zona irach[redacted] il resto dei curdi è distribuito in Turchia, Iran [redacted]. Sono costretti a fuggire dal bombardamento dei loro villaggi, dal genocidio fisico, culturale e politico.

La bella testimonianza di [redacted] giovane donna, Ayse Altun, 25 anni, già adottata a distanza, è racchiusa in una lettera scritta a Ivana Stefani: «Essendo [redacted] un popolo che si cerca di eliminare, lottare insieme per condividere il dolore, le speranze, le gioie e vivere in maniera equa e umana, con persone appartenenti a geografie diverse, ha un'importanza particolare». Per questa sua convinzione deve scontare in carcere tre anni e nove mesi. [a. m.]

Nuove [redacted] popolari

Dall'Arte confermato [redacted] capo dell'Atc

ALESSANDRIA. La giunta regionale ha nominato il presidente e il vice presidente dell'Atc, l'agenzia per la casa (ex-Iacp), della provincia. Sono stati [redacted] fermati nella carica, rispettivamente, Giancarlo Dallerba, abitante ad Oviglio, e Salvatore Del Rio, abitante a Belforte Monferrato. Dallerba è militante di Forza Italia e la sua nomina è [redacted] appoggiata dal presidente della giunta regionale Enzo Ghigo, Salvatore Del Rio, che per molti anni ha ricoperto la carica di segretario generale della Cgil provinciale, è stato recentemente chiamato alla vice segreteria provinciale dei democratici di sinistra.

Nel novembre scorso Giancarlo Dallerba, allora vice presidente, era stato indicato a subentrare al presidente Ettore Coppo, casalese, che si era dimesso al momento di entrare come vice sindaco nella nuova giunta comunale di Casale. Salvatore Del Rio, invece, era già vice presidente. Resteranno in carica sino alla scadenza della presidenza regionale. [f. m.]

Sacerdote di Valenza

Celebrazioni in memoria di don Pietro

VALENZA. Con funzioni religiose, scritti e tante manifestazioni spontanee, la città ricorda oggi Don Pietro Batteguzzorre, a 50 anni dalla tragica scomparsa. Mentre tornava da una gita in montagna, venne colpito dal fulmine: aveva 31 anni.

Nativo di Mombisaggio, nel Tortonese, don Pietro era [redacted] parroco dal 1943, da quando era stato ordinato sacerdote. Aperto e cordiale, era amico [redacted] tutti e un punto di riferimento per i giovani dell'oratorio. Il [redacted] sogno era la costruzione [redacted] un campeggio a Cervinia, per portare i ragazzi in montagna: vi riuscì [redacted] 1947, [redacted] grande gioia, ma, dopo soli 3 anni, accadde il tremendo episodio in cui perse la vita.

Stava tornando coi ragazzi da una gita al rifugio Teodulo, quando nei pressi della funivia di Plan Maison, venne centrato da un fulmine. Per miracolo, si salvarono Pier Giorgio Manfredi, l'attuale [redacted] allora sedicenne, Dino Gastaldello e Pier Felice Caveglia, che erano vicini a lui. [r. c.]

L'incendio tra venerdì e sabato nella zona di lavaggio dei reflui gassosi

Rogo di notte all'Ausimont

Ma non è stata interrotta la produzione

SPINETTA MARENGO

Un incendio si è sviluppato, nella notte tra venerdì e sabato, in una sezione dello stabilimento spinettese dell'Ausimont, fortunatamente i danni sono stati limitati ed inoltre nessuno dei reparti di produzione ha dovuto sospendere la lavorazione, come precisa il direttore dottor Corrado Tartuferi. L'incendio è scoppiato verso le una nella zona di lavaggio e trattamento dei reflui gassosi di lavorazione.

«Il fuoco - dice il direttore - si è sviluppato in una delle sezioni che era stata riavviata dopo alcuni giorni di fermata. Per tutta [redacted] giornata si erano alternate abbondanti precipitazioni ma in quel momento la pioggia, che avrebbe certamente contribuito a spegnere il fuoco, aveva cessato di cadere. Sono immediatamente intervenuti i vigili del fuoco dello stabilimento».

L'incendio è stato domato, ma dopo poco si sono nuovamente sprigionate le fiamme, fenomeno che si è ripetuto per alcune volte, così è stato ritenuto opportuno richiedere anche l'intervento dei vigili del fuoco del comando provinciale. Tenuto tra l'altro conto del fatto che il punto dove si erano sviluppate le fiamme è elevato, quindi difficilmente raggiungibile. L'incendio è stato finalmente circoscritto e spento.

Le fiamme hanno danneggiato il materiale elettrico e strumentale di quella sezione della [redacted] di lavaggio reflui gassosi interessata dall'incendio, che quindi è ferma in attesa del necessario intervento di manutenzione. «Nessuna fase del processo produttivo - dice il direttore Corrado Tartuferi - è stata invece disturbata, anche in considerazione che l'impianto interessato è distante dai reparti dello stabilimento». [f. m.]

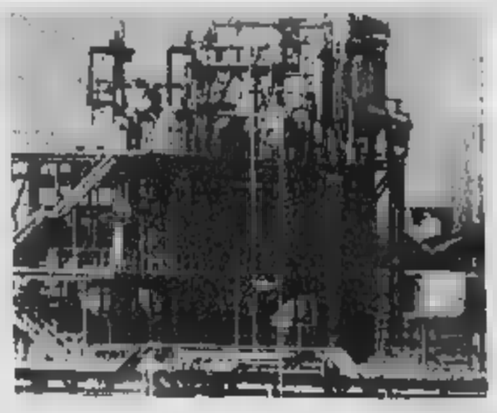

Lo stabilimento dell'Ausimont a Spinetta Marengo. [redacted] e sabato si è sviluppato un incendio nella zona [redacted] lavaggio e trattamento dei reflui gassosi di lavorazione

CONCLUSA L'ATTIVITA' DEI CENTRI ESTIVI

[redacted] maxi-festa per i ragazzi

Si è conclusa con una grande festa con spettacolo del «Ballatoio» di Gavi l'attività dei Centri estivi 2000 organizzati dall'assessorato comunale ai [redacted]rvizi sociali di cui è responsabile Gabrio Secco. L'attività si è sviluppata alla piscina di Villaromagnano, al centro sportivo comunale Cristo e al centro d'incontro Galimberti. Sono stati 800 i ragazzi alessandrini che hanno usufruito del servizio. Un ringraziamento è stato rivolto al presidente del Cissaca, Evaldo Pavanello, ai dirigenti del «Galimberti» e agli sponsor dell'Estate ragazzi 2000: Acquario di Genova, Crai e Coop. [f. m.]

Curdi, quell'immagine non rispecchia [redacted]ità

Negli ultimi giorni Alessandria è stata al centro dell'attenzione degli organi di stampa nazionali, oltre che locali, per la vicenda dei 124 esuli curdi che hanno soggiornato nella nostra città.

Senza entrare nel merito della vicenda - per il semplice motivo che se n'è già parlato ampiamente e che si condivide in toto l'orientamento dell'amministrazione provinciale di Alessandria - ci sembra necessario evidenziare [redacted] preoccupazione che Alessandria venga dipinta dagli organi di stampa nazionali come la città d'Italia in cui ogni questione venga posta con una terminologia e un atteggiamento caratterizzati dalla più bieca grettezza.

Possono anche esistere esigenze [redacted] coordinamento migliore tra gli organi del governo e gli enti locali, ma tali esigenze devono essere poste con un linguaggio proprio della politica e non con delle semplificazioni che, più che somigliare a delle risposte che un'amministrazione deve dare a un problema, somigliano a degli sfoghi dell'uomo della strada.

La semplificazione è certamente uno strumento utile nell'ottica della chiarezza e della trasparenza, ma se il problema è realmente complesso, la semplificazione rischia di diventare sinonimo di banalizzazione. La banalizzazione rischia poi di non distinguere tra immigrazione clandestina e soggetti che hanno diritto - in base al nostro ordinamento giuridico - allo [redacted] di esuli politici ed il cui comportamento, ampiamente descritto dall'assessore Mara Scagni, è ben diverso da quello di altri soggetti.

In quest'ottica, la città di Alessandria è stata vista come una realtà che non sa distinguere, che affronta tutto con un atteggiamento xenofobo e che manda «la fattura al Governo» per i costi dell'ospitalità, quando in realtà Alessandria è stata protagonista di un grande gesto di solidarietà nei confronti di un popolo a cui vengono negati i più fondamentali diritti.

Bene ha fatto il vicepresidente [redacted] Provincia, Daniele Bortoli, a precisare che Alessandria [redacted] può essere identificata solamente nelle dichiarazioni del vicesindaco, ma che, al contrario, dev'essere identificata nell'azione dell'amministrazione provinciale e delle associazioni di volontariato e di assistenza, che in questa circostanza hanno fatto tanto.

Massimo Brina
segretario provinciale ds

Segnaletica orizzontale [redacted]

Rivolgo all'assessore alla Viabilità questa richiesta, motivata dal fatto che, oltre alle migliorie e abbellimenti in corso di espletamento nella città, trascuri[redacted] il quotidiano, forse anche perché nessuno lo segnala.

Mi premuro allora di fare questa segnalazione. Abito [redacted] via G. Ferraris 18, angolo via Righi, da anni dopo il rifacimento dell'asfalto causa alluvione per mancanza di manutenzione tutta la segnaletica stradale orizzontale del quartiere è cancellata [redacted] bel segnale bianco di dare la precedenza agli incroci non esiste più, ed ora si assiste a una recrudescenza degli incidenti per mancato rispetto di quella [redacted].

Capita [redacted] ad auto e camion [redacted] imboccano gli incroci (molti nel quartiere piscinal senza il minimo accenno di frenata, convinti erroneamente di avere il diritto di precedenza.

Con [redacted] spesa che per il Comune sarà di pochi spiccioli, chiedo di ristabilire la segnaletica orizzontale, ottenendo così il duplice obiettivo di migliorare la viabilità e di salvaguardare il prossimo.

Fabrizio Mignone
Alessandria

AUTOAMBULANZE

EMERGENZA SANITARIA: 118.
Alessandria: Cri 0131 252.242; Cr Verde 0131 252.255; C.S. 0131 270.027 **Acqui:** Cri 0144 322.300; Cr Bianca 0144 323.333. [redacted] 321.020 **Arquata S.:** Cr [redacted] 0143 606.430 **Basaluzzo:** Cr Verde 0143 489.877 **Bassignana:** Avis 0131 926.641 **Bosco Marengo:** C.S. 0131 270.027 **Cabella L.:** Cri 0143 67.300 **Cassine:** Cri 0144 714.433 **Casale:** Cri 0142 452.258 Cr [redacted] 0142 453.310. **Masiocchi:** 0142 781.010 **Castelletto B.:** C.S. 0131 [redacted] **B.:** Cri 0131 [redacted] **Cerrina:** Cri 0142 946.030 **Felizzano:** Cr Verde 0131 791.816/7 **Gavi:** Cri 0143 643.070 **Murisengo:** Cr. Verde 0141 993.677. **Novi:** Cri 0143 20.20. **Ovada:** Cr. Verde 0143 80.420 **Pontecurone:** Cri 0142 466.868 **Ponzano:** Cri 0141 927.317. **S. Salvatore:** Cri 0131 233.050. [redacted] **Sebastiano C.:** Cri 0131 7[redacted] **Serravalle S.:** Cri 0143 65.176 **Stazzano:** Cr. Verde 0143 65.002 [redacted] **ni:** Cri 0131 811.333; [redacted] 811.247 [redacted] Avis 0131 924.060 **Vignale:** [redacted] 0142 933.340. **Vignole:** Cri 0143 67.300. [redacted] **nia:** Cr Verde 0131 83.177. **Voghera:** Cri 0383 45.666.

FARMACIE DI TURNO

Oggi ad **Alessandria** è di turno la farma[redacted] d [redacted] (0131 252.246), aperta dalle 9 alle 12,30 e dalle 15,30 alle 19,30. Per farmaci e ossigeno, su prescrizione medica urgente, svolge servizio a seranda abbassata dalle 12,30 alle 15,30 e dalle 19,30 alle 9 del giorno successivo. Negli altri comuni le farmacie di turno svolgono anche servizio di reperibilità. **Acqui:** *Terme* - via XX Settembre 2 (0144 322.920). **Casale:** *Del Valentino* - corso Valentino 82 (0142 452.617). **Novi:** *Moderna* - via Giovanni XXIII 5 (0143 2166). **Ovada:** *Gardella* - corso Saracco 303 (0143 80.224). **Tortona:** *Comunale 2* - strada Viguzzolo 2 (0131 861.264) [redacted] Garibaldi 45 (0131 941.372).

[redacted]

Alessandria: 0131 206.537 e. interno, 0131 207.224; **Acqui:** 0144 777.211; **Casale:** 0142 434.225; **Novi:** 0143 322.211; **Ovada:** 0143 82.61; **Tortona:** 0131 [redacted] 0131 869.111.

GUARDIA MEDICA

[redacted] 0131 265.000, **Acqui:** 0144 311.440; **Casale:** 0142 434.334; **Castelletto** [redacted] 0131 270.027. **Castelnuovo B.:** 0131 866.783; **Cerrina:** 0142 943.423; **Felizzano:** 0131 791.816/7; **Gavi:** 0143 642.561; **Novi:** 0143 33.21; **Ovada:** 0143 81.777; **S. Sebastiano C.:** 0131 766.209; **Serravalle S.:** 0143 606.129; **Tortona:** 0131 868.663, **Voghera:** 0131 869.111.

Fiera d'agosto

Bancarelle a Novi

Si chiude oggi [redacted] parco Aurora di Novi la Festa azzurra ultimo giorno anche per la fiera d'agosto [redacted] oltre 300 bancarelle collocate nelle vie del centro storico. [m. pu.]

[redacted]

Esposizione ad O[redacted]

Inizia oggi al Orsara Bormi[redacted] la fiera agricola zootecnica «Meeting razza piemontese» abbinata alla sagra del vitello. Esposizione di animali, trattori ed attrezzature d'epoca [redacted] rassegna di prodotti tipici e artigianali. [g. l. f.]

Antichi mestieri

Festa a Parodi

Dalle 17 a notte inoltrata a Parodi Ligure festa dei mestieri antichi. Nei cortili e nei porticati, vengono presentati i mestieri di un tempo, con la possibilità di gustare le specialità del luogo. I visitatori hanno la possibilità di votare per l'antico mestiere più gradito e partecipare all'estrazione di premi messi a disposizione della pro loco. Ovunque attrazioni. [r. bo.]

Canti piemontesi

Concerto a Occimiano

A Occimiano stasera per la rassegna «Serate d'agosto», alle 21,30 concerto in piazza Carlo Alberto concerto del duo I Celti, con un repertorio di melodie popolari piemontesi. Concerto anche a Grillano d'Ovad[redacted] la Fisorchestra «Città [redacted] Castelfidardo», diretta da Riccardo Burattini. [r. bo.]

Fiaccolata

Streghe a Sassello

A Sassello [redacted] 21,30, fiaccolata per le vie del paese sul tema «Streghe e donne diver[redacted] Manifestazione ricca [redacted] sorprese e fascino [redacted] anche di storia. [r. bo.]

Patronale

G[redacted] delle torte

Alla frazione Pieve Superiore di Silvano d'Orba, ultimo giorno della festa patronale della Madonna della Neve. Alle 17 messa poi gara delle torte». In[redacted] all'oratorio si conclude il corso di Tarantella (Pizziche del Salento) organizzato nell'ambito del Festival Folk Ligure Piemontese. [r. bo.]

Intanto è sotto tutela ambientale l'area dello scalo di San Bovo interessata a giugno dall'incendio delle traversine

Treni, ordinanza anti-rumore a Novi

Le vibrazioni causano crepe negli edifici vicini alla linea Fs

Massimo Putzu

NOVI LIGURE

E' sotto tutela ambientale lo scalo merci di San Bovo. I resti dell'ammasso di traversine di legno, oltre 70 tonnellate bruciate il 20 giugno scorso a ridosso dei binari della linea per Alessandria, sono stati infatti messi in sicurezza. I tecnici dell'Arpa, intervenuti per verificare l'ipotesi di un inquinamento del suolo e dell'aria, hanno escluso pericoli. Intanto, le Fs hanno presentato un piano di bonifica della zona interessata dal rogo e, dopo l'approvazione della conferenza dei servizi, avranno un anno di tempo per realizzarlo. Nello scalo merci di Novi sono stoccate, in base a un'autorizzazione regionale, migliaia di tonnellate di vecchie traversine di legno con materiale bituminoso, ormai inservibili anche per ogni utilizzo alternativo.

L'impianto continua poi ad essere il deposito di carri ferroviari all'amianto, pronti per la bonifica. Attualmente dovrebbero essere circa un centinaio quelli fermi lungo i binari morti. Vengono periodicamente controllati dall'Arpa che garantisce sulla loro messa in sicurezza: sono in condizioni tali da escludere ogni pericolo, come ha confermato anche un recente sopralluogo. Se le Fs hanno provveduto alla messa in sicurezza e all'elaborazione di un piano di bonifica per l'area dove sono bruciate le traversine, altrettanto celeri dovranno essere gli interventi per il rumore. Entro mesi le Ferrovie dovranno presentare al Comune un piano di contenimento e abbattimento del rumore ed un progetto per eliminare gli inconvenienti dovuti alle vibrazioni causate dal traffico ferroviario lungo la linea Genova-Torino.

Questo è quanto prevede un'ordinanza firmata dal sindaco Mario Lovelli. Il provvedimento tiene conto delle numerose lamentele degli abitanti degli edifici adiacenti alla tratta. Le zone più a rischio sono quelle a ridosso di via San Giovanni Bosco, via Raggio e vicolo Ghiara. In quest'ultima area, a ridosso di viale Saffi, si sono registrati i danni maggiori con la formazione di profonde crepe che hanno costretto gli inquilini anche a puntellare le pareti. La situazione (cioè con livelli sonori al di sopra della norma) è stata denunciata in alcuni esposti di cittadini ed è stata confermata anche dai rapporti dell'Arpa.

L'Agenzia per la protezione ambientale, infatti, ha riscontrato valori di rumorosità non accettabili sia nel periodo diurno che notturno. Tutto ciò si somma a situazioni di disturbo causate da vibrazioni eccessive durante il transito dei convogli ferroviari. L'ordinanza è stata notificata alle Fs e trasmessa, per conoscenza, all'Arpa e al Servizio di Igiene pubblica dell'Asl.

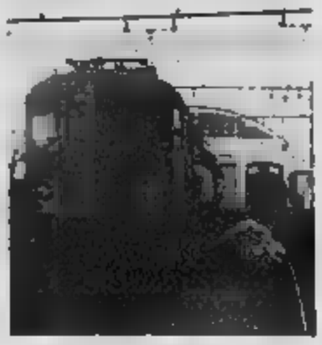

Problemi di rumorosità per i treni a Novi

IERI MATTINA INAUGURAZIONE

Piazza S. Andrea ha cambiato look

Col taglio del nastro del sindaco Lovelli, presente il vescovo Martino Canessa, è stato inaugurato ieri il nuovo look di piazza S. Andrea, uno degli accessi più caratteristici al centro di Novi, costato [illegible] milioni. L'uso di porfido a lastricato insieme a mattoni e granito rosa ha consentito di evidenziare «a raso» l'antica Porta Genova e le mura. Sei lampioni in ghisa stile liberty e altri elementi di arredo riprendono i motivi architettonici del centro. [m. pu.]

Ghigo assicura: «Ci sono i miliardi per il nuovo blocco del S. Giacomo»

NOVI LIGURE

Ci sono i soldi per costruire il nuovo blocco operatorio dell'ospedale «San Giacomo». Lo ha assicurato il presidente della Regione, Enzo Ghigo, al sindaco Mario Lovelli nell'incontro dell'altra sera in municipio. Il costo dell'intervento è di [illegible] miliardi e viene finanziato nell'accordo Stato-Regioni siglato giovedì scorso. Ghigo era in città per partecipare alla festa Azzurra organizzata al Parco Aurora dalla sezione locale di Forza Italia e Lovelli ha colto l'occasione per incontrarlo e sollecitarlo su alcuni problemi importanti per la città.

«Ringrazio Ghigo della disponibilità - dice il primo cittadino -: si è trattato di un incontro positivo nel quale ho illustrato al presidente della Regione i tre principali nodi da risolvere per Novi: l'assoluta necessità della tangenziale ovest, anche alla luce dell'insediamento dei nuovi centri commerciali, il museo del ciclismo, per il quale esiste un protocollo d'intesa tra Regione e Comune, e la situazione dell'Asl 22». Nell'ambito della questione sanità, rimane poi aperta la questione della posizione del direttore generale Giorgio Martiny, sfiduciato prima delle elezioni regionali dallo stesso Ghigo e dall'assessore D'Ambrosio. Il 22 settembre, ha detto Ghigo a Lovelli, tutti i direttori generali delle Asl piemontesi saranno convocati a palazzo Lascaris per fare il punto della situazione sulle gestioni. In quell'occasione che si [illegible] la sorte del manager torinese. Ghigo e Lovelli infine si ritroveranno a settembre per una nuova verifica. [m. pu.]

ALESSANDRIA LIGURE

Oggi s'inaugura il rifugio Ana sul Giarolo

Viene inaugurato oggi alle 13 il rifugio «Domus Alpina», realizzato a Pallavicino, nei pressi della vetta del Giarolo, dagli alpini della sezione Ana di Alessandria. Alle 11, sulla vetta del monte, il vescovo di Tortona, Martino Canessa, celebrerà insieme la messa in occasione del centenario della posa della statua del Redentore. [r. al.]

TICINETO

«Beato fra le donne» ma non vincitore

È arrivato in finale, ma, pur essendo stato l'ultimo a finire in acqua, non ha vinto il ticinese Nicola Pasino, [illegible] anni, studente di Medicina, l'altra [illegible] i protagonisti della trasmissione televisiva «Beato fra le donne», su Canale 5, condotta da Natalia Estrada ed Enrico Brignano. «Anche se non ho vinto è stata un'esperienza fantastica» commenta il giovane. Con lui in sala c'era la zia, Giulia Caprino. [r. sa.]

ACQUI TERME

Motoincontro con sfilata in città

Si svolge oggi ad Acqui un motoincontro interregionale, con iscrizioni dalle 8,30 alle 11,30 in piazza della Bollente. Alle 10 i partecipanti potranno visitare l'Enoteca regionale, [illegible] alle 11,45 ci sarà la tradizionale sfilata per le vie della città. Alle 13, pranzo in ristoranti convenzionati e alle 15,30 si svolgerà la premiazione. La manifestazione è organizzata dal Motoclub Acqui Terme, con il patrocinio di Comune e Enoteca. [g. l. f.]

ALESSANDRIA

Un numero dell'Enel per segnalare i guasti

L'Enel ha attivato un nuovo servizio telefonico provinciale di segnalazione guasti: occorre rivolgersi allo 0131/264763. In questo modo si può comunicare con l'ente per l'energia elettrica in caso di guasti e di disservizi sulla rete per segnalare la propria situazione e per chiedere informazioni in merito al ripristino delle condizioni normali di servizio. [r. al.]

A Tortona, fra Asl e Cisa

Un [illegible] sull'[illegible] agli anziani

TORTONA. L'Asl 20 e il Consorzio intercomunale socio assistenziale Tortona (Cisa) hanno elaborato un piano di intervento finalizzato a potenziare il servizio di assistenza agli anziani non autosufficienti. All'interno delle strutture residenziali, in tempi brevi, sarà possibile usufruire di un maggior numero di posti. Con l'attivazione della nuova ala della struttura residenziale di Castelnuovo Scrivia, gestita dal Cisa, vi sarà entro la fine dell'anno un incremento della risposta residenziale pari a due nuovi posti, passando così dagli attuali 28 a 30. Nel 2001, inoltre, sarà possibile usufruire di 8 posti in convenzione presso «Villa Cora» a Sale, messi a disposizione dall'Asl 20, e di altri 2 posti nel presidio di Pontecurone (Cisa).

Altri 15 posti saranno disponibili una volta terminati i lavori di ristrutturazione del presidio di Castelnuovo, entro il [illegible]. I posti in strutture convenzionate per anziani non autosufficienti passerà così dagli attuali 99 a 124, consentendo una progressiva diminuzione dei tempi medi di attesa per i ricoveri. [m. t. m.]

Protesta di Città insieme, l'assessore difende il bilancio

«Quelle tasse erano inutili»

Casale prevede introiti per 2 miliardi in più

Ivana Mossano

CASALE MONFERRATO

«Oltre due miliardi di entrate sottostimate nel bilancio di previsione avrebbero permesso di evitare l'applicazione dell'addizionale Irpef». Lo dichiara Città insieme che aveva accettato il rientro nella giunta del sindaco Paolo Mascarino (così come aveva fatto il ppi) solo per senso di responsabilità - torna a puntualizzare - non perché abbiamo constatato un cambio di atteggiamento da parte del sindaco».

Il significato della presa di posizione è questo: «Avevamo ampiamente ragione a chiedere di continuare nella strategia di bilancio introdotta dall'amministrazione precedente. Invece si è preferito, già quest'anno, aumentare le tasse comunali: gli [illegible] milioni di avanzo di amministrazione, i 500 milioni derivanti dalla vendita dei mezzi della nettezza urbana al Consorzio rifiuti e alla recente ipotesi avanzata dall'assessore al Bilancio, Gagliardini, [illegible] il recupero dell'Ici per un miliardo e mezzo. In tutto fanno, appunto, più di due miliardi. Cifra di cui nel bilancio non c'è traccia (tranne [illegible] milioni previsti [illegible] recupero Ici) e che, secondo Città insieme, sarebbe il frutto di un modo di governare «a vista» e «alla giornata». E a questo si aggiunge l'amarezza per «la [illegible] di considerazione alle osservazioni» di Città Insieme (anche condivise dal ppi e da esponenti dell'opposizione) in merito alla vicenda dell'appalto per la futura gestione del palasport che, purtroppo, è andata in direzione contraria a quella ipotizzata dall'assessore Crisafulli.

Adesso, la lista civica chiede alla giunta, di cui fa parte, di «spiegare alla città con chiarezza che cose intenderà fare del recupero Ici: la [illegible] proposta è quella di acquistare l'immobile dello Jaffe in via Facino Cane». Visto che l'istituto Jaffe sarà trasferito al Leardi, nella via omonima, essendovi istituzionalmente accorpato dal prossimo anno, lo stabile svuotato potrebbe servire a trasferire la media Leardi, attualmente in strutture prefabbricate e destinata a ristrutturazione costosa. La scuola in via Facino Cane, oltre alla media, potrebbe poi accogliere alloggi per universitari.

«La giunta ha già avviato verifiche con la proprietà per l'acquisto dell'edificio - spiega Gagliardini - ma nulla c'entra con il recupero dell'Ici perché del miliardo e mezzo preventivato è già tanto se ne riusciremo a recuperare un terzo, visto l'atteggiamento che intendiamo usare nei confronti di chi non è un vero evasore, ma ha solo fatto errori materiali».

Quanto all'avanzo di amministrazione di 870 milioni, «non lo si poteva sapere fino al momento del consuntivo». Infine, sul mezzo miliardo derivante dai mezzi venduti al Consorzio, «inizialmente volevamo solo darli in uso, poi è stato necessario per motivi burocratici cederli: in [illegible] caso, l'in[illegible] è [illegible] a investimenti». Quindi, conclude, «sono giusto fare il [illegible] nel modo in cui l'abbiamo fatto».

L'assessore al Bilancio Renato Gagliardini difende il documento programmatico del Comune contro le critiche di Città Insieme

Scarsa manutenzione, sollecitata l'Anas

Statale del Turchino ancora da vergogna

OVADA

Confronto continuo tra i tratti di strada della statale [illegible] del Turchino, uno di competenza della Liguria e l'altro di competenza del Piemonte.

Un paragone dettato soprattutto dallo stato di manutenzione della strada, che mentre nella sezione ligure è opportunamente curata, in quella piemontese, invece, sembra in stato di abbandono.

In questo periodo, in certi punti, per la vegetazione cresciuta ai bordi della sede stradale, sembra di attraversare una foresta.

Ci sono sterpaglie che nascondono completamente la linea bianca di delimitazione, mentre in più punti la vegetazione laterale è fitta, alta e invade anche la carreggiata.

In località «Panicata», ad esempio, cespugli nascondono un tratto di guard-rail semidivelto, creando anche una situazione di pericolo.

La situazione di degrado è facilmente constatabile partendo appena a monte della frazione Gnocchetto, in Valle Stura al confine fra le due regioni.

Mentre si parla di eliminare i tre passaggi a livello che strozzano il traffico nel tratto Ovada-Rossiglione, è un controsenso che non ci sia nemmeno la possibilità di interventi per la normale manutenzione ordinaria.

Uno stato di cose che ha interessato i sindaci dei Comuni della zona. L'onorevole Lino Rava si è rivolto al Capo Compartimento dell'Anas di Torino, ingegnere Paolucci, al quale ha appunto evidenziato la scarsa manutenzione della strada, in particolare per quanto riguarda il taglio della vegetazione in banchina e nelle scarpate, interventi che sono, invece, particolarmente curati dalla parte ligure. Il parlamentare ovadese ha invitato a verificare lo stato delle cose e fare in modo che gli inconvenienti siano superati. [r. bo.]

CASALE MO[illegible]

Posta centrale chiusa al pomeriggio

Da domani e fino al 19 agosto la Posta centrale di piazza Cesare Battisti resterà chiusa nel turno pomeridiano. Nella giornata di sabato la chiusura degli uffici sarà anticipata alle 12. [r. sa.]

NOVI

Reppetti è nominato presidente del Rotaract

Paolo Reppetti è stato eletto presidente del Rotaract di Novi Ligure. Verrà affiancato dalla neo-segretaria Valentina Filz. La nomina ufficiale è avvenuta nella serata del Rotary Club, che si è tenuta al Relais Villa Pomela. [m. pu.]

SERIANA VIAGGI - Tour Operator [illegible] 1984

Sede: Via Juvarra 18 (di fronte Ospedale Oftalmico) Esclusivisti per Torino Tel. 011/5622630 Fax. 011/5175382

TOUR CLASSICI IN AUTOPULLMAN: VIAGGI ORGANIZZATI CON ACCOMPAGNATORE DA TORINO FORMULA "TUTTO COMPRESO"

IL MIGLIOR RAPPORTO QUALITÀ / PREZZO

OTTIMI SERVIZI A PREZZI IMBATTIBILI

PARTENZE DI AGOSTO ANCORA DISPONIBILI

SPECIALE PARIGI HOTEL 4/3 stelle sup. 4gg [illegible] 12/8 e 31/8 Lit. [illegible] bevande inclusse. SPECIALE PARIGI 5gg. part. 9/8, 11/8, 23/8 e [illegible] Lit. 820.000 bevande inclusse; PARIGI E CASTELLI DELLA LOIRA HOTEL 4/3 stelle sup. 6gg. part. 8/8, 15/8 e 29/8 Lit. 980.000 bevande inclusse a Parigi. I CASTELLI DELLA LOIRA E PARIGI 7gg part. 13/8 e 27/8 Lit. 1.290.000 bevande inclusse a Parigi. BRETAGNA E NORMANDIA 7gg part. 12/8 Lit. 1.990.000; BELGIO, OLANDA E RENO 8gg part. 13/8 e 19/8 Lit. 1.590.000; SALISBURGO E VIENNA HOTEL 4 stelle 5gg part. 16/8, 30/8 Lit. 1.130.000; SALISBURGO E VIENNA HOTEL 3 stelle 5gg part. 16/8, 30/8 Lit. 980.000; GRAN TOUR DELL'AUSTRIA CLASSICO 7gg part. 13/8 Lit. 1.550.000; GRAN TOUR DELL'AUSTRIA [illegible] 3 stelle 7gg part. 20/8 Lit. 1.370.000; PRAGA HOTEL 4 stelle 5gg part. 11/8, 30/8 Lit. 1.090.000; BUDAPEST E PRAGA 7gg part. 20/8 Lit. 1.190.000; BUDAPEST E PRAGA 8gg part. 12/8, 20/8 Lit. 1.630.000; BERLINO, DRESDA E LIPSIA 6gg part. 13/8 Lit. 1.390.000; COSTIERA SORRENTINA 5gg part. 11/8, 16/8 e 30/8 Lit. 870.000; TREMITI E GARGANO 8gg part. 12/8 Lit. 1.360.000; TOUR ANDALUSIA E MADRID 9gg part. 12/8 Lit. 1.630.000; GRAN TOUR ANDALUSIA E MADRID 12gg part. 9/8 Lit. 2.060.000; NORD SPAGNA E PORTOGALLO 11gg part. 10/8 prezzo speciale Lit. 2.990.000 bevande inclusse; BARCELLONA, [illegible], TOLEDO E VALENCIA 7gg part. 20/8 Lit. 1.290.000; LLORET DE [illegible] 5gg part. 30/8; LONDRA 6gg part. [illegible] Lit. 1.280.000; INGHILTERRA E SCOZIA 11gg part. 10/8 Lit. 2.490.000.

I VIAGGI PROPOSTI E MOLTE ALTRE METE VERRANNO EFFETTUATI ANCHE NEL MESE DI SETTEMBRE: RICHIEDETECI LE DATE

INOLTRE: PARTENZE PERIODICHE GARANTITE PER CROCIERE NEL MEDITERRANEO, TOUR DEL NORD EUROPA E TOUR SUD AFRICA.

RITIRATE IL CATALOGO "I CLASSICI IN AUTOPULLMAN 2000" CON TUTTE LE PARTENZE FINO A DICEMBRE 2000

Quota di iscrizione per tutti i viaggi: Lit. 40.000 per persona (comprensiva di assicurazione medico e bagaglio)

ATTENZIONE: La quota di iscrizione è GRATUITA per chi prenota almeno 60 giorni prima della partenza del viaggio. PRENOTATE AL PIÙ PRESTO!

SERIANA VIAGGI esclusivisti per Torino:

Via Juvarra 18 - Tel. 011/5622630

Sito Internet: www.seriaviaggi.it

Orario: dal Lunedì al Venerdì 9.00 - 12.30 / 15.00 - 19.00

e nelle migliori agenzie di viaggio Piemonte, Valle d'Aosta e Liguria

Proseguono le [illegible] promozionali

L'Enoteca di Acqui a quota cento soci

Il presidente dell'Enoteca Pier Domenico Garrone

ACQUI TERME

«L'Enoteca ha raggiunto i cento soci». A renderlo noto è stato ieri il presidente Pier Domenico Garrone che ha colto l'occasione per stilare il bilancio dell'attività svolta fino ad oggi.

«Posso annunciare con orgoglio che l'Enoteca regionale del Brachetto Docg ha ricevuto in questi giorni la centesima [illegible] di adesione - spiega Garrone -. Tutto questo è il frutto del duro lavoro svolto in questi anni dal consiglio d'amministrazione e dai miei collaboratori in stretta collaborazione con il Comune di Acqui e la Regione. Oggi l'[illegible] regionale può contare su [illegible] etichette di vino esposte, mentre prevediamo che nel corso di quest'anno venga visitata da oltre 34 mila persone».

Tra i fiori all'occhiello dell'Enoteca regionale, che ha sede a Palazzo Robellini, l'annuale concorso enologico, tra i più affermati del Nord d'Italia, mentre sta riscuotendo successo nelle principali città italiana ed [illegible] promozionale «Evvivavino», grazie [illegible] alla realizzazione di un sito internet (www.evvivavino.com). Ed è di questi giorni la notizia che le cantine di Palazzo Robellini potranno essere raggiunte presto da corso Italia grazie all'apertura di un suggestivo vicolo. «La nostra intenzione è di chiamarlo vicolo della Concordia, visto che gli uomini, se vogliono veramente raggiungere gli obbiettivi che si prefiggono, devono agire in piena concordia gli uni con gli altri» spiega Garrone. Il vicolo potrà ospitare mostre e momenti culturali e sui muri i vip che visiteranno l'Enoteca potranno lasciare la propria firma o l'impronta delle mani. [g. l. f.]

La mostra itinerante al Centro federale

Una lezione su Coppi ai tennisti del Brallo

La memorabile impresa di Coppi raccontata ai giovani del Brallo

BRALLO

Nato nel 1974, il Centro federale estivo dell'Oltrepo pavese è uno dei sette che la Fit ha istituito per offrire ai giovani l'occasione di apprendere e praticare uno sport diffuso. Il Brallo è dotato di una [illegible] di campi di tennis, oltre ad ospitare impianti per basket e pallavolo, un campo polivalente per calcetto e pallamano, il poligono di tiro con l'arco, un maneggio per equitazione e un campo da calcio. In questa oasi sportiva sbarcherà anche Fausto Coppi, che proprio sulle dure rampe delle colline dell'alta Val Staffora aveva trovato uno dei posti fissi sui quali allenarsi per imprese che fanno parte della leggenda del ciclismo. Così, è stato del tutto naturale che la richiesta da parte dei dirigenti del centro federale di illustrare ai ragazzini la figura di un campione ineguagliabile trovasse porte aperte fra i componenti dell'associazione «Fausto e Serse Coppi a Castellania» e specialmente in Giancarlo Armano.

Oggi, al Brallo, oltre 500 bambini verranno dunque a [illegible] diretto da uno dei grandi «miti» [illegible] itinerante la mo[illegible] (che tra l'altro comprende i pannelli che riproducono le pagine con cui «La Stampa» illustrò le grandi imprese coppiane) e l'ha portata in tutta la provincia: ultimamente a palazzo Guasco, ad Alessandria, alla sala polifunzionale dell'ex caserma Passalacqua a Tortona, al palazzo Dellepiane di Novi. Era logico che il racconto e i ricordi del Campionissimo approdassero anche a Brallo di Pregola, fra quelle bellissime colline che Coppi amava e fra tanti ragazzini che sognano di ritagliarsi in futuro un posto importante nello sport che li appassiona. [a. p.]

Domani giornata di riflessione

Spiritualità a Crea con il cappellano del carcere di Rebibbia

CREA. Una giornata «sosta spirituale» al santuario di Crea per pregare e riflettere sui grandi problemi della vita. E' quella che viene proposta domani su iniziativa di don Ezio Magagnato, cappellano dell'ospedale di Venaria, e che avrà come principale animatore il cappellano del carcere romano di Rebibbia, don Sandro Spriano, che parlerà de «Il carcere: un lungo di pena o di redenzione?».

La giornata, proposta con il motto «Tempo di vacanze, un giorno per lo spirito», è aperta a tutti e comincerà alle 9 in Santuario con la preghiera di Lodi, poi ci saranno l'intervento di don Spriano, un dibattito, la recita del rosario e il pranzo (ci si può prenotare allo 0142/940109). La giornata si concluderà con una messa, alle 16, mentre alle 15 si potranno visitare le cappelle X e XI del Sacro Monte sotto la guida di Giuseppe Dell'Orbo. [m. fa.]

IPER
S.S. 35 bis DEL GIOVI POZZOLO F.RO
TEL. 0143.410832

A [redacted] 24 Luglio al 6 Agosto
Cocktail d'estate
All'Iper il mix di convenienza e qualità più fresco dell'estate.
IPER

Domani torna il Festival cameristico con il pianista russo Eugene Brakhman

Cervo, due serate con la classica

Oggi omaggio al compositore Roberto Hazon

Proseguono le esibizioni sul sagrato dei Corallini, nell'antico borgo di Cervo

Enrico Ferrari

CERVO

Due serate da non perdere a Cervo: oggi, per i «break-concerti» in piazza Dante, uno dei solisti dell'Orchestra del Carlo Felice propone un omaggio a Roberto Hazon, noto compositore milanese ma sanremese d'adozione. Domani, per il Festival cameristico internazionale, l'attenzione si sposterà nella tradizionale cornice del sagrato dei Corallini, per l'esibizione del pianista Eugene Brakhman, vincitore del premio Cinni nel settembre del '[redacted].

[redacted] ino il soprano Giulietta Paglialunga, Adrano Strangis (prima trombone del Carlo Felice) e Marco Zaccaria al pianoforte i protagonista del [redacted] appuntamento in piazza Dante, [redacted] programma alle 21,45. Ingresso libero. E' lo stesso Strangis, organizzatore di una parte dei «break-concerti», a promuovere l'omaggio a Roberto Hazon, nato a Milano nel 1930 ma da tempo residente a Sanremo. Il tributo mette in evidenza il valore di un artista che ha raggiunto la notorietà con l'opera buffa «L'amante cubista», rappresentata più di 300 volte in Europa e America, ma che è anche autore [redacted] testi teatrali e di balletti. Hazon, figlio d'arte (la madre Margherita [redacted] valente arpista), ha [redacted] cognome importante: suo padre era la «firma» del famoso dizionario.

Un concerto-tributo Stasera sono di [redacted] due solisti di valore e un soprano

Il compositore sarà presente all'esecuzione in prima assoluta di un suo brano «Concerto per trombone e pianoforte». In scaletta figurano anche tre Frammenti per pianoforte e due canti dal balletto «La figlia di Iorio», [redacted] testo di Gabriele D'Annunzio. Saranno proposti anche due canti di Kostas Kavafis.

[redacted] Domani tocca al Festival: in piazza San Giovanni, alle 21,30, [redacted] Eugene Brakhman, giovane concertista di Gorki [redacted] è mes[redacted] in luce al premio Dino Ciani. Il pianista russo, appena diciannovenne, [redacted] allievo di Valeri Starynin al Conservatorio Glinka di Ninhzy Novgorod. Già nel '96 si è [redacted] in luce al «Concours musical [redacted] France» a Parigi. L'anno seguente è stato fra i protagonisti nel concerto di [redacted]la del Festival internazionale «Russian music school» di Mosca, nel [redacted] si è aggiudicato la borsa di studio Richter della Fondazione Rostropovich.

Eseguirà [redacted] Sonata op. 35 di Chopin, la Sonata op. 23 di Skrjabin, preludi di Messiaen, «L'Isle joyeuse» di Debussy e «Gaspard [redacted] la nuit» di Ravel. Prossimo concerto venerdì 11, con il Trio Gabrieli.

Gruppo in concerto stasera a Rapallo

E con I Ricchi e Poveri vent'anni di canzoni

L'esibizione a San Martino di Noceto Dal Festival del 1971 ai motivi di oggi

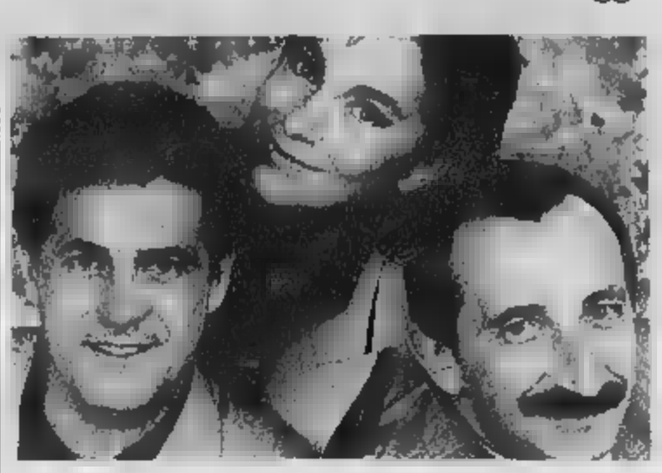

I Ricchi e Poveri allietano stasera la festa patronale di San Martino di Noceto

RAPALLO

E' confermato questa sera, alle 21,30, nella piazza della frazione rapallese di San Martino [redacted] Noceto, l'atteso concerto dei Ricchi e Poveri organizzato dal comitato festeggiamenti patronali che [redacted] la manifestazione.

Sul palco, fra le fresche frasche davanti alla chiesa di [redacted] Martino [redacted] Noceto, com'è ormai tradizione ogni estate, anche quest'anno salirà un gruppo che rappresenta oltre trent'anni della storia della canzone italiana e popolare a ogni latitudine, raramente impegnato, però, in concerti in provincia di Genova dove i Ricchi e Poveri sono nati anagraficamente e artisticamente, prima del gran salto discografi[redacted] a Milano.

Una ragione in più per andare ad ascoltarli questa [redacted] nel verde di San Martino di Noceto, complice - almeno si spera - un tempo migliore di quello che venerdì sera ha [redacted] con un fortissimo acquazzone gli organizzatori del «Palco [redacted] Mare Festival» a rinviare il concerto di Samuele Bersani, che tornerà a esibirsi sul palco galleggiante [redacted] lungomare [redacted] Rapallo sabato 19 agosto.

Nella scaletta del concerto dei Ricchi e Poveri [redacted] sono naturalmente tutti i loro più grandi successi, da «Che [redacted] al Festival di Sanremo nel 1971 [redacted] Josè Feliciano a «Mamma Maria», «Sarà perchè ti amo», «La prima cosa bella», tanto per citarne alcuni. Ma più che un concerto, l'appuntamento di stasera sarà una grande festa popolare, con un contorno di stand gastronomici e pesca di beneficenza.

San Martino di Noceto è raggiungibile sia da Rapallo, [redacted] da Ruta di Camogli, uscendo, rispettivamente dai caselli autostradali di Rapallo e di Recco, con possibilità di parcheggiare lungo la strada provinciale. L'ingresso al concerto dei Ricchi e Poveri è gratuito. [m. b.]

In piazza Sant'Agostino in scena la commedia «Taxi [redacted] due piazze»

Applausi [redacted] Proietti

Regista a Borgio Verezzi

Gigi Proietti ha assistito alla prima dello spettacolo in piazza S. Agostino e ha ringraziato gli organizzatori [redacted] Verezzi per aver [redacted] il suo lavoro all'interno del cartellone del 34° Festival [redacted] teatro di prosa

BORGIO VEREZZI

Gigi Proietti, nei panni di regista, è stato salutato da caldi applausi per «Taxi a due piazze», di Ray Cooney, presentato venerdì sera in prima nazionale in piazza Sant'Agostino a Verezzi. Al termine dello spettacolo Gianluca Guidi lo ha chiamato sul palco della piazzetta per raccogliere insieme agli altri attori i consensi del pubblico. Proietti ha ringraziato il Festival di Verezzi «per avere accettato di inserire nella rassegna un genere di spettacolo che solitamente i festival non comprendono nei loro cartelloni».

«Anche questa è cultura», ha detto. Lo spettacolo ha avuto un buon successo. Esilarante l'intrigo, la trama ben ritmata con il gioco degli equivoci che regge la doppia vita del tassista bigamo Mario Rossi (Gianluca Guidi) e delle sue due ignare mogli, Alice (Maria Laura Baccarini) e Barbara (Corinne Bonaglia). A poco a poco il doppio gioco del tassista precipita. Gli altri attori sono Cristian Cinepro, Gianni Penzi, Massimo Giovannotti. Lo spettacolo viene replicato ancora oggi e domani alle 21,30.

«Di solito simili lavori non figurano nei calendari: anche questa è cultura»

A concludere il 34° Festival verezzino sarà l'11 e il 12 agosto «Si Girò», prima nazionale dei «Quaderni di Serafino Gubbio operatore», di Luigi Pirandello. In scena, per l'adattamento di Tullio Kezich e Mario Missiroli, Flavio Bucci. L'edizione di quest'anno, malgrado il grande successo di critica, ha fatto registrare un leggero calo di spettatori.

Anche Verezzi è stata «colpita» più sero dal clima pazzo di questa estate. [a. r.]

Domenica prossima su maxi-schermo il Gran premio d'Ungheria

Ariston, i grandi film del 2000

In agosto anche musica, giochi e balletti

[redacted] Corradi

SANREMO

Agosto all'Ariston c[redacted]a serie di spettacoli che spaziano dal cinema al balletto, al cabaret, alla lirica: fino allo sport. Torna, dal 6 al 18 agosto, «Filmfestivalsanremo». E' la quattordicesima edizione di una rassegna con le anteprime dei migliori film prodotti al mondo. Ricordiamo che, sempre a proposito di anteprime, proprio all'Ariston, l'anno scorso venne anche presentato il gettonatissimo e premiatissimo «American Beauty».

Fra gli altri, in questa edizione, sono particolarmente [redacted] «Fantasia 2000», il nuovo lungometraggio di animazione, in proiezione lunedì 14 agosto; «Io me e Irene», la commedia di Jim Carrey proposta il 16; «The Patriot» con Mel Gibson, in cartel[redacted]ne il 17; ed infine «Scream 3», sugo dei film horror di Wes Craven.

Fino al 16 agosto continua «La città dei ragazzi» al centro Ariston Roof. Una serie di show e intrattenimenti riservati ai più piccoli. Dal 18 nelle sale riprenderà la normale programmazione. Il 13, alle ore 14, teleproiezione su maxi-schermo del Gran Premio d'Ungheria di Formula 1. Il 14, alle 22,30, dalla terrazza del Roof, in una posizione privilegiata, sarà possibile assistere al tradizionale spettacolo pirotecnico della vigilia di Ferragosto.

Mel Gibson, «The patriot»

Lunedì 7 agosto per la prima volta a Sanremo, alle 21,15, Lola Greco e la Compania Espanola Ballet Flamenco in «Car[redacted] y flamenco». Una storia di seduzione, gelosia e passione insieme a tanta sen[redacted]alità. Tutto a ritmo di flamenco.

Venerdì 18 il comico Alessandro Bergonzoni presenterà «Madornale 33», giochi di parole e «capriole sintattiche».

Giovedì 24, ancora alle 21,15, la compagnia «La Piccola lirica» del maestro Giuliano Ansalone rappresenterà «Un palco all'operetta». Intervengono Giuliano Ansalone, Sandro Gigli, Silvia Felisetti e Giuliano Scanarello. Al pianoforte il maestro Andrea Bicego. Uno spettacolo che si è aggiunto, agli altri, solo negli ultimi giorni.

Tornando al cinema, continua anche la speciale promozione estiva [redacted] ingresso a [redacted] lire. Al Sanremese sono proiettati i migliori film della passata stagio[redacted] thriller, commedie, gli «Oscar '99»; al Tabarin, invece, commedie italiane e europee.

Daniela e Aurora
vi aspettano
al BLACKBERRY
per un'estate favolosa
BLACKBERRY
Bar - Birreria
e rivendita alimentari
Tel. 0349.3588052 - P.zza I Maggio, 5
15050 MOMPERONE (AL)

LOGISTY
E la casa ti sorride
COMFORT
E SICUREZZA
PRIMO COSTRUTTORE EUROPEO
DI ALLARME SENZA FILI
SISTEMI DI SICUREZZA SENZA FILI
con trasmissione Radio in doppia frequenza
4 ANNI DI GARANZIA
ASSISTENZA 24 ORE SU 24
ELMONT di Montaluti L.
Via [redacted] Fornace, 1 - Predosa (AL)
Tel. 0348.4404242 • 0131.71185

AGENZIA IMMOBILIARE Daniela Cingolani
- Acqui [redacted] centralissimo - ottimo affare coperti 40/50 - impianti a norma - [redacted] Rif. 5. Comm trattativa [redacted]
- Ovada cedesi bar tavola fredda - [redacted] passaggio [redacted] parcheggio caffè 12 kg. [redacted] settimana - contratto locazione ancora 8 [redacted] - rif. 1 COMM L. 280.000.000 tratt.
- [redacted] - vendesi [redacted] - soggiorno ang. cottura - doppi servizi - ripostiglio - balcone - ampio box - ottima vista mare - rif. [redacted] L. 600.000.000
- [redacted] - fronte [redacted] - vista stupenda - 4 [redacted] - sala - cucina - bagno - 2 balconi - mq. 130 da ristrutturare - rif. 29 tratt. [redacted]
- [redacted] mq. 78 centro storico - due [redacted] - sala/ingresso - cucina - bagno [redacted] ristrutturare - rif. 31 tratt. [redacted]
- [redacted] vendesi mq. [redacted] centralissimo - [redacted] - cucina abitabile - soggiorno - bagno - ingresso - rif. [redacted] L. 350.000.000
Via S. Caterina, 3[redacted] Varazze (SV) - telef. 019.9354017 [redacted] 019.9355680
e-mail: immobiliare.cingolani@varazze.net - cell. 0347.0012531

A FELIZZANO...
...NON SOLO GIOCHI

... ma anche piscina
FELIZZANO (AL) - STRADA STATALE 10 EST

Da oggi la 5ª edizione del Festival internazionale con artisti europei e sudamericani

St-Vincent celebra il teatro di strada

Tre giorni di spettacoli tra giocolieri e sputafuoco

Giocolieri e sputafuoco della passata edizione del Festival di teatro di strada in programma da oggi a St-Vincent. Arrivano gruppi da tutta Europa e dall'Argentina

Stefano Sergi
SAINT-VINCENT

Trampolieri, equilibristi, sputafuoco, clown, burattinai e musicanti. Arrivano dall'Europa e dal Sudamerica e per tre giorni [redacted] padroni [redacted] centro storico di Saint-Vincent, per la [redacted] edizione del «Festival del teatro di strada» che s'inaugura oggi alle 17,30. E' organizzato [redacted] Comune e dall'Azienda di promozione turistica, con la direzione artistica della Cooperativa Nuove Prospettive di Chètillon.

Gli show si svolgeranno nella centralissima via Chanoux e in piazza Aosta, di fronte al municipio. L'edizione 2000 ha richiamato artisti di Francia, Italia, Austria e Argentina. Tra gli ospiti, una compagnia francese che a St-Vincent ha lasciato il segno negli anni passati: «I Naphtaline», [redacted] originale e prestigioso che narra la mitologia in chiave spettacolare e coinvolgente. Celebre la [redacted] «Parade des diables», la parata dei diavoli.

La [redacted] «Festival del teatro di strada» ha di nuovo targa francese: «Les couleurs mécaniques», 10 attori-atleti che si esibiscono in una travolgente [redacted] fatta di acrobazie, trampoli e show pirotecnici. Ci saranno anche i burattinai della compagnia del Drago Rosso e di «Mboyere», con artisti italiani e argentini. Arriverà l'esilarante mimo austriaco Adrian Kaye, che ha raccolto applausi in mezza Europa. In programma anche lo spettacolo del «Lucchettino», un duo che fa della [redacted] al pubblico [redacted] regola. E poi gli artisti [redacted] strada per eccellenza, i fachiri. Come Hammel il Saracino, [redacted] in Italia capace di ingoiare [redacted] spada intera.

Tra gli ospiti l'unico fachiro che è capace di ingoiare una spada intera

Il calendario degli spettacoli prevede, per oggi alle 17,30 in via Chanoux, l'esibizione dei burattini del Drago Rosso, poi i clown del «Lucchettino» e quindi il mimo e fantasista Adrian Kaye. Alle 21, sempre in [redacted] Chanoux, la replica. Domani alle 17,30 si ricomincia con i «Couleurs Mécaniques», musicisti funambolici, poi i burattinai della compagnia italo-argentina «Mboyere» e in chiusura i terribili pumeri di Hammel il Saracino. Alle 21, repliche. Martedì, dalle 17,30 in piazza del municipio, toccherà ai «Naphtaline»: provocazioni itineranti, trampoli, jongleries, acrobazie e comicità per proporre «La déesse Blanche et [redacted] bouffons», la Dea bianca e i [redacted] buffoni.

Quarna Sopra, premio al femminile

«L'Altra Eva» racconta satira e paradosso con «La vera storia della donna cannone»

[redacted]

Rita è la donna cannone, Romina, quella serpente: girano le piazze con [redacted] furgone di seconda mano, per ritrovare la dimensione di un tempo che forse è solo il mito della giovinezza. «La vera [redacted] della donna cannone e di quella serpente» è piaciuta anche al Festival degli artisti di strada di Chieri. Lo ripropongono stasera dalle 21 a Quarna, nel Novarese, [redacted] compagnia «L'Altra Eva», nel [redacted] di una manifestazione che ospita sulle piazze del paese ben sette spettacoli. «Siamo donne e ci piace prenderci in giro»: è il [redacted] che ha unito ed ispirato le due attrici, Rita Mattachini e Romina Gombaro. Prima in autonomia, poi insieme, nel mondo della prosa, [redacted] la [redacted] a Oleggio di «L'Altra Eva», che alterna piazze locali e manifestazioni nazionali. Il testo e la regia sono di Aquilino. La rassegna di Quarna prevede commedia brillante, cabaret e allestimenti per i bambini. [c. m.]

Esposizione allestita nel museo di Casteldelfino

Una [redacted] numerosa manifestazioni occitane che si svolgono nella «Granda» dove sono proprio i costumi [redacted] a dare alla scenografia un tocco di colore. Spesso si tratta [redacted] abiti riprodotti sul [redacted] di quelli originali

La moda delle donne d'Oc in diciotto costumi d'epoca

CASTELDELFINO

Una mostra di [redacted] femminili occitani del 1880-1900 e oltre cento oggetti di abbigliamento è visitabile nel comune dell'alta Valle Varaita fino alla fine di agosto.

La mostra allestita nel museo - aperta tutti i giorni dalle 15 alle [redacted] - è frutto dell'impegno dell'associazione culturale «Jer à la Vilo». Comprende costumi dell'area alpina occitana, dalla Valle Roja all'alta Val Dora. «I [redacted] costumi - spiega il presidente di Jer à la Vilo, Dino Murazzano - appartengono al collezionista Davide Martini di Vignolo e resteranno nel [redacted] museo per tu[redacted] agosto».

Si trovano esposti tessuti di produzione locale (in canapa o lana), quelli provenienti dalla vicina Francia «Les Indiennes» di Marsiglia, gli scialli di lana stampata che provengono dall'Alsazia. E' inoltre possibile osservare la struttura dell'abbigliamento intimo di una volta [redacted] le camiciole di tela grezza, le calze di lana fatte ai ferri e sorrette da nastrini e dell'abbigliamento esterno, costituito da un gonnellone, a volte ricavato da un abito dismesso, senza maniche, con sopra l'abito vero e proprio (in lana d'inverno, in cotone e lana secca per l'estate).

Interessante è la [redacted] dei copricapi femminili nelle versioni da lavoro e da festa, così come catturano l'attenzione dei visitatori le decorazioni (croci, cuori, spilloni o per i valdesi il ciondolo con la colomba, la goccia di sangue e la scritta «lux lucet in tenebris»). E' ancora vecchie foto, attrezzi da lavoro, mobili antichi. La visita è gratuita. Informazioni 0175/95242-95182. [al. bu.]

La rassegna dedicata ai comici prosegue con un recital concerto

A Cocconato serata di cabaret con le canzoni di Marco Carena

COCCONATO

Appuntamento con il cabaret stasera alle 21,30 in piazza Cavour a Cocconato. Organizzato dai Caffè [redacted] e Italia, fa parte della rassegna «Serate di risate» e avrà [redacted] protagonista Marco Carena «cantautore per vocazione, cabarettista per [redacted]». L'ingresso è libero.

Noto al pubblico per le innumerevoli apparizioni al «Maurizio costanzo show», per avere partecipato al festival di Sanremo, per [redacted] vinto il primo festival di Sanremo e per altre innumerevoli apparizioni televisive («Quelli che il calcio», «Mai dire gol»). Ha pubblicato tre album che hanno venduto 200 mila copie. Carena, torinese, [redacted] inizia l'attività come cantautore «nazional-paesano». Per un certo periodo [redacted] anche al rock con il complesso «Vecchie pellacce». Cavalli di battaglia: «Sono un ragazzo squillo», «Devo farmi una [redacted]». [redacted] dedica anche al teatro [redacted] il Gruppo Teatro di Orbassano. Nel '89 partecipa al concorso «Cercasi cabaret» all'Hiroshima mon amour. Arriva terzo con il «Blues delle mutande lunghe» e si apre così la sua carriera cabarettistica.

Caratteristica di Carena è la capacità di cantare irresistibili elegie dell'abbrutimento urbano e della sfortuna [redacted] scala cosmica. Suo il ritornello: «Perché se si [redacted] di mezzo [redacted] sfiga/non c'è niente [redacted] fare./Se si mette di mezzo la sfiga/è inutile star lì a pensare!» [c. f. c.]

Il cabarettista Marco Carena

Aosta

Cinque giorni di jazz

S'inaugura domani nel capoluogo regionale valdostano «We want jazz», rassegna organizzata da Opere Buffe nell'ambito di «Aosta Classica». [redacted] in programma cinque concerti con alcuni tra gli esponenti di spicco del panorama jazz italiano. L'apertura, domani alle 18, è affidata alla «Dixinitaly Jazz Band», che proporrà un [redacted] alla Porta Praetoria. Martedì sera, nel museo archeologico, toccherà al suggestivo sound dei cinque percussionisti degli «Odwalla».

Carcoforo

Falò e danze in costume

E' legata all'antichissimo culto della [redacted] Neve, apparsa sulle vette in pieno agosto, la suggestiva processione in costume che si tiene [redacted] pomeriggio nel piccolo centro della Valsesia. Dalle 15, tutti gli abitanti sfilano in paese, in[redacted] dosi i tipici abiti walser. In serata, invece, dalle 21, è in programma un falò in piazza, accompagnato dalle danze tradizionali di montagna.

San Paolo Cervo

Musica dalla Mongolia

Nell'Alto Biellese si conclude questa sera, alle 21,30, la diciassettesima edizione de «La Val an [redacted]». Protagonisti dell'ultimo concerto in programma, al circolo Valet, in frazione Asmara, i «Bortes» e le sonorità tradizionali della Mongolia. Del gruppo fanno parte tre [redacted] e due musicisti che faranno rivivere le tipiche ed affascinanti atmosfere delle steppe della Russia asiatica. L'ingresso è gratuito.

[redacted] Anzino

Parata dell'antica Milizia

Come ogni prima domenica d'agosto, oggi a Bannio Anzino, in valle Anzasca, per la ricorrenza votiva [redacted] Madonna della Neve [redacted] ige la spettacolare festa della Milizia tradizionale. L'esercito dei soldati-montanari, nato nel 1622 come milizia delle terre e che ieri ha reso gli onori alla Vergine, da questa mattina [redacted] esibisce a ranghi completi nella rievocazione storica con ufficiali a cavallo, piffari e tamburi. Nel pomeriggio, altre evoluzioni militari che si chiudono [redacted] i fuochi di parata, le salve esplose [redacted] vecchi fucili ad avancarica.

STORIE LANGA

La spiaggia in mezzo al verde che guarda passare il Belbo

Luigi Sugliano

E' [redacted] piccola spiaggia che spunta dal verde e sopra c'è una rondine che assomiglia ad un gabbiano e scivola leggera tra i fili di grano appena tagliato. Di qui si può vedere dove nasce il Belbo, immaginare dove andrà, sognare i paesi che lo vedranno passare e ascoltare il mormorio delle storie di partigiani e alluvioni.

Un po' prima della spiaggia ci [redacted] le case di Camerana Villa, una torre [redacted] '200 e una chiesa del '700, il fascino di un borgo nascosto, al riparo dagli sguardi di chi non è capace a cercare. Bisogna fermarsi un po' per quella via che fa una curva, i palazzi colorati d'ocra, le pietre e i tampioni antichi, i silenzi di chi ha perduto la voce e la ritrova soltanto in una lapide, nei ricordi di vecchi passaggi. Lungo la strada del sale c'erano questi boschi, questi profumi [redacted] non sono andati persi, una luce che sembra arrivare dal matrimonio tra mare e montagna, con le nuvole che sono a [redacted] dalle colline più alte.

Poi si sale, la spiaggia dove guardare la valle del Belbo [redacted] prima del bivio tra Montezemolo e Murazzano: un sentiero ricoperto di pietre, sulla cima un'elica altissima che raccoglie il vento, gli dà un suono, una voce, [redacted] forza. Da questa spiaggia si può sognare il mare, quello vero e quello più ondulato delle colline che si confondono [redacted] il cielo, un campanile lontano che sembra galleggiare, la facciata rossa di un castello, la torre che gioca a fare il fare alla congiunzione dei due mari.

Lo sguardo gira all'infinito e fa vedere colori sempre diversi, il giallo dei campi rubato a Van Gogh, il verde delle poche viti e [redacted] le tante nocciole. L'acqua è più sotto, basta scendere dalla spiaggia e seguire [redacted] scia del Belbo, chilometri di strada stretta e di valle che si allarga e restringe. Questa storia è semplicemente viaggiare lungo le orme della storia, ritrovare i miti [redacted] guerra partigiana, ascoltare i rumori di scontri, rivedere in filigrana le figure di Poli e Moretto. Questa storia è seguire un corso d'acqua e leggere [redacted] alta [redacted] le pagine di Fenoglio, sapere [redacted] a metà del viaggio si arriverà a San Benedetto Belbo e si vedranno le [redacted] di un uomo che ha raccontato mille storie. E' seguire un corso d'acqua che custodisce gamberi e trote, è rifugio del merlo, fa fiorire orchidee, è serra per le piante degli ambienti umidi delle Langhe.

Quelle Langhe che si vedono all'infinito da Mombarcaro, do[redacted] si può prendere [redacted] barca per un altro viaggio.

TASSO DAL 1948
PRATICHE AUTO
RINNOVI E DUPLICATI
PATENTI DI GUIDA
VIA CAVOUR 29 ALESSANDRIA
0131 445573

Primaria società nella meccanica cerca
RESPONSABILE UFFICIO ACQUISTI
Richiesta conoscenza lingua inglese
Inviare curriculum a Ing. Luigi Dondero Casella Postale 51 - 15067 Novi L. (AL)

Azienda leader [redacted] settore abbigliamento giovane, [redacted]
IL/LA RESPONSABILE
[redacted] proprio p.v. nell'outlet di Serravalle Scrivia.
Requisiti richiesti: [redacted] una significativa esperienza maturata in posizione analoga o comunque [redacted] settore della vendita di abbigliamento jeans - sportswear e buona conoscenza della lingua inglese.
Gli interessati sono pregati di inviare un dettagliato CV ed autorizzare [redacted] trattamento [redacted] dati ai sensi [redacted] L. [redacted] citando sulla busta il Rif. "OUTLET SERRAVALLE" [redacted] seguente indirizzo: Sixty S.p.A. - Direzione Commerciale, Via Penne 127, 66013 Chieti Scalo (CH).

Business Communication Consultants
PuntoKom
[redacted] ssa e [redacted]
[redacted] siti
Dati
TUTTO QUESTO CON UN UNICO INTERLOCUTORE PUNTOKOM

Globalmente utile, localmente indispensabile
LA STAMPA

Per [redacted] pubblicità su
LA STAMPA

PK
publikompass

[redacted] di [redacted]
15100 ALESSANDRIA
Via Cavour, 58
Tel. 0131.445.522
Fax 0131.300.528

Il maltempo [redacted] la peronospora (aiutata dall'umidità) minacciano l'annata

Ora la vendemmia è in pericolo

Decisivi i venti giorni prima della raccolta

ALBA

Dopo il violento nubifragio di mercoledì sera, accompagnato da una tromba d'aria [redacted] dalla grandine, che ha provocato gravi danni anche alle colture, molti si chiedono se l'andamento metereologico di questa estate, con frequenti precipitazioni, finisca per pregiudicare il risultato della vendemmia 2000.

Giancarlo Montaldo, agronomo, sindaco di Barbaresco ed esperto di vitivinicoltura [redacted] marketing agroalimentare: «Il caldo umido di questi giorni favorisce gli attacchi della malattia della vite più diffusa, la peronospora, che richiede nu[redacted] trattamenti, ma al momento non c'è nessun motivo di preoccupazione per l'esito della vendemmia. Le uve hanno bisogno di [redacted] clima caldo e [redacted]: se ciò [redacted] nelle prossime settimane, potremo sperare di continuare la serie di grandi annate, cominciata nel '95». Prosegue Montaldo: «Settembre sarà il mese decisivo: [redacted] qualità delle uve sarà proporzionata [redacted] tempo che farà nei venti giorni che precederanno la raccolta. La pioggia caduta [redacted] questo periodo potrebbe trasformarsi [redacted] un'utile riserva idrica nel terreno».

Un altro esperto, Gianluigi Bisetro, direttore dell'associazione «Vignaioli Piemontesi»: «Quest'anno i presupposti non sono ottimi, ma al momento [redacted] si può dire [redacted] il 2000 porterà una buona o cattiva vendemmia. Sarà determinante il tempo che farà [redacted] metà agosto e settembre». Prosegue Bisetro: «I viticoltori quest'an[redacted] [redacted] dovuto dedicare molta attenzione alle malattie della vite: peronospora e oidio, senza contare che si devono fronteggiare i primi attacchi di flavescenza dorata, specie nelle zone ai confini con l'Astigiano. Il 2000 sarà l'anno del "vignaiolo saggio": chi avrà lavorato bene, diradando le uve e facendo i trattamenti a tempo debito, può ben sperare. Gli altri correranno qualche rischio».

La sensazione che comunque si tratti di un'estate molto parti[redacted] emerge dalle parole di Giacomo Oddero, uomo delle molte presidenze, ma sopratto uomo di Langa e produttore di valore nella sua La Morra: «Ci aspetta una vendemmia molto anticipata per il caldo che abbiamo avuto in primavera. Abbia[redacted] dovuto lavorare [redacted] più e in tempi più stretti del solito per difendere i filari dall'attacco dei parassiti, ma in questo periodo abbiamo grappoli di dolcetto già [redacted]. Il maltempo non mi preoccupa, può succedere e saranno decisivi i prossimi quaranta giorni, certo che se dovesse continuare così per tutto il mese sarebbe un bel guaio, ma rifiuto di pensarlo. Uno stato di maturazione [redacted] avanzato ci [redacted]ga a un'attenzione ancora maggiore verso tutto quello che accade e può accadere nella vigna». Dopo tante grandi annate il Duemila arriva all'insegna delle sorprese, ma oggi è ancora troppo presto per pensare che siano negative.

Danni certi sono invece quelli provocati dal temporale [redacted] mercoledì scorso, che ha sradicato alberi e scoperchiato fabbricati. Sono stati colpiti i vigneti della collina di Santa Rosalia e verso Diano: i chicchi di ghiaccio hanno flagellato le vigne mentre la tromba d'aria ha piegato e distrutto interi filari sul suo percorso. [g. f.]

ALBA PUNTA ALLO STATO DI CALAMITA'

Dove trovare i moduli per [redacted] richiesta danni

Ieri [redacted] municipio ad Alba [redacted] è svolta una riunione con gli agricoltori per fare il punto [redacted]ella situazione. I titolari [redacted] aziende agricole, commerciali, artigianali e industriali [redacted] invitati a compilare moduli, specificando i danni subiti, previsioni di spesa e allegando eventuali fotografie. La documentazione servirà a sostenere la domanda di «stato di calamità naturale» che il sindaco, Giuseppe Rossetto, ha inoltrato a Prefettura, Regione e Provincia. I funzionari del Genio [redacted]le hanno già compiuto un sopralluogo. In via Manzoni 2 è stato aperto [redacted] sportello dove aziende e cittadini possono ritirare [redacted] compilare moduli per indicare la loro situazione. Gli agricoltori si possono rivolgere ai vigili che distribuiranno i moduli anche domani, giornata di chiusura degli uffici comunali (informazioni 0173/292333-292314-292233). [g. f.]

Abitava [redacted] Mango

Raccolta fondi per i funerali di un [redacted]

MANGO. Ha raggiunto i sette milioni la raccolta di fondi promossa nel paese delle Langhe per trasferire in Albania la salma di un giovane albanese, Ermir Rusi di 21 anni, morto in un incidente stradale. Il ragazzo, che abita[redacted] [redacted] Mango da alcuni mesi, alla guida [redacted] motociclo si è scontrato frontalmente con un'auto mentre tentava un sorpasso ed è deceduto sul colpo. Nel paese è scattata una gara di solidarietà, sostenuta dal Comune, dalla parrocchia e da un gruppo di volontari.

L'amministrazione [redacted] le e la parrocchia hanno [redacted] scritto un manifesto in cui si legge: «La comunità di Mango [redacted] profonda sensibilità umana [redacted] cristiana [redacted] sente vicina alla famiglia del giovane albanese Ermir Rusi, tragicamente scomparso sul nostro suolo. Per facilitare il ritorno nella propria terra dove vive la famiglia, tutta la comunità si sta rendendo presente [redacted] partecipe anche delle spese [redacted] per il trasporto in Albania: quindi aderisce alla raccolta di fondi per [redacted] sepoltura e per il ritorno in Patria. Si confida nella sensibilità di tutti i manghesi!».

I volontari, che si occupano della raccolta, dicono: «L'appello ha avuto molte adesioni non solo a Mango. Abbiamo ricevuto telefonate da tutto l'Albese. Molti hanno già versato, altri hanno promesso di contribuire. La morte di un ragazzo così giovane, lontano da casa, ha commosso tutti». I sette milioni raccolti non sono ancora sufficienti: la spesa complessiva supererà i 10 milioni, ma si spera di raggiungerla. Stamane si terrà un incontro a Mango per fare il punto della situazione.

La salma partirà domani mattina dalla camera mortuaria del cimitero di Alba per l'aeroporto di Caselle: l'arrivo a Bilisht in Albania (il paese da cui proveniva il ragazzo) è previsto per martedì mattina (per informa[redacted] ci si può rivolgere allo 03389772659, alla parrocchia 0141189120 [redacted] al municipio 0141189127). [g. f.]

Un ex missionario

Il parroco lascia Canelli [redacted] va a Terzo

CANELLI. Cambia il parroco di San Tommaso, una delle tre parrocchie della capitale dello spumante (le altre sono San Leonardo sul colle di Villanuova e Sacro Cuore in via Cassinasco, sulla sponda destra del torrente Belbo). Don Giovanni Pavin, 62 anni, da [redacted] a Canelli, lascia per la parrocchia di Terzo d'Acqui, a pochi chilometri dalla città termale, dov'era parroco don Teresio Cesaro, scomparso qualche mese fa. A San Tommaso - la parrocchia comprende un'ampia area urbana densamente abitata, oltre 4000 residenti, compresa tra il centro storico, le piazze Gancia, Cavour, Zoppa e Repubblica, e i viali Indipendenza e Risorgimento - don Pavin giunse nel 1981, rilevando l'incarico da don Ignazio Albenga.

Don Pavin

Sacerdote conosciuto e stimato della diocesi di Acqui Terme che si estende su parte [redacted] Sud Astigiano (vescovo è Mons. Livio Maritano), missionario [redacted] Sud America, [redacted] Pavin, è stato parroco [redacted] Roccaverano, nella Langa astigiana, e tra i dirigenti [redacted] attivi dell'Azione cattolica. Tra le iniziative che lo hanno visto protagonista l'allestimento, una decina di anni fa, prima in collaborazione col Comune e poi in piena autonomia con l'appoggio della cooperativa acquese Crescere Insieme, di un centro d'accoglienza per extracomunitari che ancora oggi ospita giovani stranieri in attesa di sistemazione, con un gruppo di laici e religiosi, inoltre, f[redacted]o' la «casa vacanze» di Garbaoli.

Tra i sacerdoti che potrebbero sostituire don Pavin alla guida della parrocchia [redacted] San Tommaso (l'avvicendamento è previsto tra un mese) si fanno i nomi di don Pasquale Ottonello e di don Claudio Barletta, rispettivamente parroco e viceparroco a San Leonardo. [fl. l.]

Oggi a Rosignano

Vita contadina [redacted] nell'ex chiesa

ROSIGNANO. Un pezzo di storia monferrina rivive oggi nell'antica chiesa romanica di Sant'Antonio, nell'ambito della seconda edizione di «C'era una volta Rosignano», promossa dal Comitato Parrocchiale, con il patrocinio del Comune. Dalle 11 alle 19,30 nell'ex chiesa, a otto chilometri da Casale, verrà ricreata una curatissima ambientazione di vita quotidiana del passato.

Il visitatore potrà trovare strumenti di lavoro di un tempo, ma anche ambienti che hanno segnato la crescita di intere generazioni: la cantina, la stalla, la cucina e gli antichi mestieri. Autentica novità di questa edizione sarà la presentazioni di personaggi veri: contadini, massaie, ricamatrici, fabbri, bottai, che in costumi d'epoca animeranno e faranno rivivere vari [redacted] storici di vita di fine '8[redacted] [redacted] dei primi decenni del '900.

A fianco del «cantiere culturale», che ha visto l'ex chiesa trasformarsi negli ultimi anni in teatro, galleria d'arte, vetrina sul passato e sala concerti, prosegue a ritmo serrato il «cantiere tecnico». «Si è fatto molto, ma [redacted] strada [redacted] ancora lunga - dicono Arnaldo Negri e Luciano Panati del Comitato Sant'Antonio - tra alcune settimane verrà reso noto [redacted] progetto molto articolato di recupero definitivo [redacted] dall'architetto rosignanese Gianni Deambrogio».

Abbinato al momento storico-culturale verrà proposto ai visitatori un concerto eccezionale con la cantante brasiliana Adi Souza. L'avvenimento musicale è previsto alle 17 nel panoramico parco del Castello Bacino. In programma musiche brasiliane d'autore. Al fianco di Adi Souza, Massimo Minardi alla chitarra, Marco Mistrangelo al contrabbasso, Chicco Accornero alla batteria e percussioni. Gli organizzatori precisano che in caso di maltempo il concerto, organizzato in collaborazione con «La Casa della Luna Azzurra», si terrà o nel salone parrocchiale o sul sagrato dell'ex chiesa. Al termine [redacted] Comitato S.Antonio offrirà una degustazione di vini locali. [r. sa.]

Hip Hip
Matiz

da lire 13.000.000
PREZZO SPECIALE CHIAVI [redacted] I.P.T. ESCLUSA

CON UN USATO
NON CATALIZZATO
DI VALORE ZERO

DAEWOO
30 anni
3 ANNI DI GARANZIA a 100.000 KM
go GRANDA ricambi originali

MARRO automobili
La Concessionaria per Cuneo e Provincia con assistenza specializzata e magazzino ricambi in sede aperto anche il sabato tutto il giorno
BOVES (CUNEO)
C.so Trieste, 82 Tel. 0171.38.03.67

DAEWOO VEICOLI COMMERCIALI
Un carico di vantaggi.

Truck Plus

Il Truck Plus è disponibile con passo corto (mm 2.418) nelle versioni PICK UP e RIBALTABILE (2 porte - 2 posti) e con passo lungo (mm 3.116) nelle versioni PICK UP (2 porte - 2 posti), DOPPIA CABINA (2 porte - 5 posti) e ROY (4 porte - 5 posti).
[redacted]

CONCESSIONARIA PER CUNEO E PROVINCIA
MARRO automobili
12012 BOVES (CN) - C.so Trieste, [redacted] - Tel. 0171 380367
ASSISTENZA SPECIALIZZATA
E MAGAZZINO [redacted]

LUBLIN 3

Il Lublin 3 è disponibile nelle versioni CHASSIS CABINATO, AUTOCARRO TELONATO, FURGONE TETTO BASSO e FURGONE TETTO ALTO (tutti con 3 posti in cabina) con PTT 3,5t e passo mm 3.413 e con PTT 3,2t e passo mm 2.900.
[redacted]

A Tortona dal 31 luglio al 14 agosto

I RISPARMIOSISSIMI!

Centinaia di prodotti a
L.1.000, L.3.000, L.5.000...
Il risparmio continua alla grande.

Yogurt frutta L.1.000
TRENTINA LATTE Yogurt bianco cremoso 500g L.1.000
VITESSA Alzone alla frutta 125g L.1.000
FRESCHE TRADIZIONI Ricotta conf. 250g L.1.000
SORESINA Burro 125g L.1.000
BUITONI Ravioli L.3.000
Trancio di ... all'etto L.3.000
Made in Iper Verdure miste per insalata di riso all'etto L.1.000
L.3.000
L.5.000
Formaggio misto del grappa all'etto L.1.000
TRADIZIONI Mortadella con pistacchi all'etto L.1.000
GUIZZA Acqua minerale frizzante o naturale lt 1,5 x6 L.1.000
L.1.000
FANTA Bibita ... cl 50 L.1.000
PAGO Succhi di frutta gusti assortiti cl 20 L.1.000
lt L.3.000
L.5.000
COLLINA DEGLI ULIVI Olio di oliva ... lt 1 L.3.000
L.5.000
L.1.000
TORRE Pelati ... 500g L.1.000
ARDEA Tonno in olio di oliva 160g L.1.000
MUTTI Passata di pomodoro ... 700g L.1.000
ENORE Pomodoro ... 250g L.1.000
MULINO BIANCO Pan carré 330g L.1.000
CASALINI Salviettini sacco 400g L.1.000
DORIA Biscotto ... 200g L.1.000
SAIWA Tuc 100g L.1.000
SAN CARLO Pulmino ... 100g L.1.000
SPERLARI Caramelle ... balsamiche 100g L.1.000
NATURAL FRAGRANCE Doccia neutro ml300 L.1.000
NUVENIA Salviettine ... confezione x 42 L.3.000
NUVENIA Assorbenti ... confezione x 24 L.5.000
SPUMA DI SCIAMPAGNA Borotalco 100g L.1.000
SPUMA DI SCIAMPAGNA Saponetta 125g L.1.000
TENDERLY Carta igienica 2 veli confezione x 4 rotoli L.1.000
CAL Polvere ... 750g L.1.000
ROLLY Carta da cucina 2 rotoli L.1.000
BIG ... Kg 3 L.3.000
OK CASA Detersivo liquido per stoviglie lt 4 L.3.000
OK CASA Detersivo liquido per stoviglie lt 4 L.3.000
ARIX Filtro caffè L.3.000
TDK L.1.000
SONY Videocassetta mod. c-120 ij L.3.000
Guanti lavoro ... L.1.000
SECUR Spiral 10 A 2 punti L.1.000
ENERGIZER Torcia con 4 pile stilo in omaggio L.3.000
Bicchieri per ... L.3.000
Brocca in vetro cc.250 mod. ... L.1.000

E tutti i giorni:
STREPITOSE OFFERTE
DA PRENDERE AL VOLO!

SOLO LUNEDÌ 7 e MARTEDÌ 8 AGOSTO

PHILIPS Telefono cellulare gsm dual band, display con tutti i controlli e funzioni, mod. Genie 2000 DB
~~L.374.000~~ L.299.000 sconto 20%

HOOVER Scopa elettrica potenza 650 w, 2 posizioni + spazzola tappeti/pavimenti + beccetta rodinax mod. SB 601
~~L.129.000~~ L.79.900 sconto 38%

SOLO MERCOLEDÌ 9 e GIOVEDÌ 10 AGOSTO

PHILIPS Tv/video registratore 2 testine incorporate, telecomando 2in1, mod.14PV210
~~L.574.000~~ L.399.000 sconto 30%

ETERNUM Pentola a pressione lt 5 mod. Magica
~~L.38.900~~ L.25.900 sconto 35%

SOLO VENERDÌ 11 e SABATO 12 AGOSTO

COCA COLA Bottiglia lt 2 al lt L.715
~~L.2.000~~ L.1.470 sconto 50%

CANDY Frigorifero 2 porte, h225, classe energetica B, sbrinamento automatico, H142 L54 P60 mod. CD 240 S
~~L.495.000~~ L.346.000 sconto 30%

SOLO LUNEDÌ 14 AGOSTO

HITACHI Tv 28" stereo hi-fi, televisore, telecomando, 2 prese scart, mod. CL 2854
~~L.624.000~~ L.499.000 sconto 20%

HITACHI Videoregistratore hi-fi stereo 6 testine, 2 prese scart, telecomando, mod. VT MX 840
~~L.399.000~~ L.299.000 sconto 25%

Ecco alcuni esempi:

Bicchiere bibita in plastica cc.450 L.1.000
Bicchiere vetro cc.245 mod. casablanca L.1.000
Insalatiera in plastica cm. 22 L.1.000
Mestolone in nylon antiaderente L.1.000
Piatti in ceramica piani, fondi, frutta L.1.000
Tappeto lavello L.1.000
SAMURAI Confezione 200 stuzzicadenti L.1.000
PERLA Conf. 50 tovaglioli in carta cm 33x33 L.1.000
Panno per pavimenti L.1.000
IDEA Guanti da cucina Teflon piccoli, medi, grandi L.1.000
Tazza caffè in porcellana L.1.000
Bacinella tonda diametro cm.32 L.3.000
CHAPPI Alimento umido per cani 400g L.1.000
WHISKAS Alimento umido in vaschetta per cani 100g L.1.000
FRISKIES Alimento umido per cani 410g L.1.000
MIGHTY DOG Alimento umido per cani in vaschetta 200g L.1.000
Sconto 10%
L.1.000
L.1.000
L.1.000
L.3.000
Globalka ...

ORARI	LU	MA	MER	GIO	VE	SA
[illegible]	14.00	[illegible]	[illegible]	[illegible]	[illegible]	[illegible]
[illegible]	21.00	21.00	22.00	21.00	22.00	21.00

Città Commerciale OASI - IPER Iper Tortona
S.P. per Viguzzolo, 2 - Tortona (AL)
5219

IPER
Il paese della grande i

In Piazzetta [redacted] trio di ragazze belghe e alle Piscine di Cassine si esibisce la Bandazueira

Una domenica ricca di sagre

Si premia anche il raglio più armonioso

A sinistra il trio femminile belga Lais che suona in Piazzetta e a destra la Bandazueira di scena a Cassine

ALESSANDRIA. A partire dalle 21,30, in Piazzetta della Lega, Sara De[redacted] e Luciano Tirelli presentano il concerto di Lais un giovanissimo trio vocale femminile belga. [redacted] Cascinagrossa festa patronale e gara delle sfoglia con degustazione di tagliatelle.

MARIANO MATTA Stasera danze per [redacted] festa patronale con i Rubacuori, domani suona l'orchestra di Massimo Capra.

[redacted]. Ultimo giorno della festa del l'Unità in piazza del mercato [redacted] il ristorante e serata danzante. Suona Roberto Perugino. Ci sono anche la tombola e l'iniziativa benefica «Un seme per l'Africa».

[redacted]. Sagra delle lasagne, organizzata da Croce verde e dalla pro loco, stand gastronomici in funzione dalle 19,30 in piazza 1° luglio.

CAMILLA LIGURE. Mercatino dell'usato con mostra di pittura e premiazione del concorso fotografico «La Val Borbera». Domani alle 21 commedia dialettale dal titolo «Na sfida ai bucce» con la compagnia Angelo Arrighetti di Borghetto Borbera.

[redacted]. Rievocazione storica della trebbiatura. Dalle 20 gastronomia e serata danzante.

CASALE. In frazione Popolo al circolo Arci, per la Festa dell'Unità dell'Oltrepò casalese, panissa e musica con i Leoni del Liscio. Previsto l'intervento dell'onorevole Silvana Damori.

[redacted] In piazza della Resistenza si conclude la rassegna «Etno Mosaico» con l'esibizione del chitarrista Flaco Biondini. Invece alle Piscine samba e reggae, pagode e axè music, baiao e ixexa: [redacted] i generi musicali presentati dai Bandazueira, [redacted] gruppo brasiliano, attivo dal 1993, con tournée [redacted] tutto il mondo. Lo compongono Ana Flora, [redacted]; Cido nevada batteria; Cabeza, basso; e Rodrigo, chi[redacted].

CASTELLETTO. Prosegue la Fiera Nuova del bue grasso, con il ristorante con varie specialità, tra cui il «vitellone piemontese alla piastra». Si danza con «Loren Dance». Domani, interverrà «Maxe Cesare» ed è prevista la esibizione della scuola di ballo Charlie Braun di Cassine.

CASORZO Sagra della Malvasia e dell'Agnolotto, alle 22 ballo liscio con i Gallia, inaugurazione della mostra dei pittori Mario Accomero e Raffaella. Domani [redacted] alle 22 finale regionale del concorso regionale di «Miss Italia».

CELLA MONTE Stasera in frazione Coppi specialità gastronomiche ed esibizione dei ballerini della scuola Tecchio e Cristina Campi. Domani penne all'arrabbiata e musica con l'orchestra Pioranda e i Cardinal

CIRIÈ Stasera secondo appuntamento della rassegna «Tre [redacted] con il Parco», organizzato dal Parco naturale del Sacro Monte di Crea nell'ambito di Folkermesse, [redacted] 21,30 nella piazza del santuario concerto del gruppo Umbria Gaia: Rinaldo Doro alla ghironda, organetto e tastiere, Simone Boglia al piffero, lauti e cornamusa, Carla Fornei al flauto traverso, Della Ferraria al violino, Linda Murgia al violoncello e Laura Conti al canto.

FRANCAVILLA BISIO. Sagra [redacted] raviolo casalingo nel centro sportivo, danze con Franco e Valeriana.

[redacted]. A Sottovallo sagra della frittella con stand gastronomici a partire dalle 19,30, poi danze con gli Elite.

GAVI Festa degli alpini e sagra della birra.

[redacted]. Festa di San Fermo, alle 10 messa, poi rinfresco al Bar Leon d'Oro, alle 21 danze [redacted] l'orchestra «La [redacted] campagna», alle 19 apertura degli stand gastronomici.

MONTALDO [redacted]. In frazione Gaggina, sagra dello stoccafisso, gastronomia prelibata, vino e danze, con i Latin Sound.

[redacted]. Sagra del tacchino e [redacted] Dolcetto. Dalle 19 funziona [redacted] ristorante dove primeggia la carne di tacchino, cucinata in svariate maniere, [redacted] danzante [redacted] I Proposta.

OTTIGLIO. Stasera per la f[redacted] patronale si balla [redacted] liscio con l'orchestra Lella e i Matador.

[redacted]. [redacted] chiude la Festa degli antichi mestieri [redacted] paese. Oltre alle varie figure d'artigiano all'opera lungo le vie [redacted] piccolo centro rappresentato dalla gente [redacted] paese, ci sarà una mostra di oggettistica, teatro [redacted] strada, ed un concorso a premi per i visitatori che dovranno votare il mestiere che preferiscono.

PONZONE. Al Moretti sagra della birra, stand gastronomici e dalle 21,30, musica con gli Insidiarum Legati.

RIVALTA Dalle [redacted] alle 2, 8 ore di musica non stop per «Rivalta2000rock». Si esibiscono gruppi: Puckin'Drill, Tristessawarhol, Buona Audrey; Duffy Punk, Nevermind.

[redacted] **ORMEA**. In frazione San Giacomo festa patronale abbinata alla sagra del raviolo e [redacted] bollito misto. Per oggi sono in programma funzioni religiose fino alle 17,30, con la processione per le vie della borgata. Partecipa[redacted] banda musicale e I Cristi Storici delle Confraternite San Giacomo di Molassana e San Bartolomeo di Mignanego. Dalle [redacted] ristorante e danze con l'orchestra [redacted] Silvio Siriotto. Domani serata conclusiva rallegrata da La Piemontese.

[redacted] Dalle 20 grigliata mista [redacted] i cuochi della Polisportiva di Popolo, si balla con l'orchestra degli Amici di Gianco, mostra [redacted] pittura in biblioteca e banco [redacted] beneficenza.

[redacted] Dalle 23,30 festa del dolce.

TAGLIOLO MONFERRATO. Nel piazzale Bruzzone, Festa de l'Unità. Oggi alle 17,30, concerto della Filarmonica Tagliolese, alle 19, ristorante, ed alla sera danze con l'orche[redacted] Mauro Rizzi, domani orche[redacted] Capolo di Emilio Zilioli.

[redacted]. Festa al centro sportivo Pernigotti. Funziona il ristorante dalle 19 e [redacted] danzante con Delirio Latino.

VARA SUPERIORE «Festa della solidarietà e del Raglio d'oro 2000»: verrà premiato il raglio più armonioso a fare cornice alla singolare iniziativa gastronomia e divertimenti.

VIGNOLE BORBERA Serata danzante in piazza con l'orchestra Cantando Ballando e stand gastronomici con piatti tipici.

[redacted]. Si chiude [redacted] festa della Croce [redacted] dalle [redacted] nel campo sportivo gastronomia e ballo liscio [redacted] Morena [redacted] amici

[redacted] Selma Chiesa

Trota alla piemontese con l'uva sultanina passa

Luigino [redacted]

QUESTA della trota alla piemontese è una ricetta classica della cucina regionale e la troviamo menzionata in molti ricettari del Novecento e dell'Ottocento. Ciò che sorprende è l'uso dell'uvetta sultanina passa, che è invece presente in pochi piatti di cucina piemontese.

Di questo piatto esistono due versioni: una è quella classica, con la salsa preparata con il fondo di cottura, [redacted] l'altra [redacted] quella estiva, nella quale la trota viene lasciata raffreddare nel suo brodo [redacted] successivamente servita in un piatto ovale dopo aver tolto la pelle che la ricopre e servita con maionese al limone in guarnizione oppure a parte.

Ingredienti (le dosi indicate [redacted] per [redacted] persone): trote freschissime per un peso complessivo [redacted] circa due chilogrammi scarsi (2 grandi oppure 6 tipo porzione), 2 coste di sedano con le loro foglie, [redacted] cipolle, un ciuffo di salvia, [redacted] rametti di rosmarino, [redacted] o [redacted] spicchi d'aglio, 2 limoni non trattati, una abbondante manciata di uvetta passa, un bicchiere di vino bian[redacted] secco, [redacted] cucchiai di aceto di vino bianco aromatico, mezzo bicchiere d'olio di oliva extra-vergine, 25 grammi di burro, un cucchiaio di farina, sale e pepe.

Preparazione: lavate l'uvetta e mettetela a bagno in acqua tiepida oppure vino lasciandovela per 15 minuti. Mondate e lavate le coste di sedano e le cipolle, pulite l'aglio e tritate il tutto finemente.

Mettete le verdure trite in una pesciera oppure in un recipiente di buona capienza, versate l'olio e fate appassire unendo i rametti di rosmarino e il ciuffo di salvia.

Dopo aver fatto rosolare il fondo per alcuni minuti senza farlo colorire, sistemate le trote che avrete lavato ed [redacted] iscerato.

Mettete in una scodella il vino bianco, l'aceto, l'uvetta passa ben strizzata. Grattugiate la scorza di 2 limoni che aggiungerete nella scodella mescolando il tutto. Bagnate le trote con quest'intingolo. Salate e, appena il liquido sarà quasi evaporato, versate 2 abbondanti mestolf di acqua e incoperchiate il recipiente.

Quando le trote saranno cotte (occorrerà circa venti minuti per le trote piccole e circa mezz'ora per le grandi), prelevatele delicatamente dalla pesciera e deponetele quindi sul piatto [redacted] servizio. Eliminate poi la pelle e, se preferite, sfilettatele.

Fate fondere in un pentolino il burro, unite la farina, mescolate e appena comincia a friggere schiumando, versate [redacted] fondo di cottura delle trote che avrete filtrato in un colino. Cuocete lasciando raddensare la salsa sino ad ottenere una salsa ben legata ma non troppo densa (regolate la densità: ispessitela prolungando la cottura o diluitela aggiungendo [redacted] poco di acqua tiepida).

Versate la salsa sulla trota e guarnite [redacted] fettine di limone oppure prezzemolo a vostro piacimento e servite caldo.

Consiglio di accompagnare questo piatto della tradizione piemontese [redacted] un vino bianco molto secco tipo Gavi.

Una serata al cinema, una visita al parco giochi con i figli, un «giro» in bici o in moto, un «salto» nella Storia. Quattro occasioni completamente diverse con un unico filo conduttore: il piacere di trascorrere una giornata d'estate. Le proponiamo ai nostri lettori a prezzi scontati. La Multisala Kristalli, ad Alessandria, è stata realizzata pochi mesi fa con concezioni modernissime e prepara una stagione estiva di grandi visioni. La mostra multimediale su Marengo, alla Cittadella, dà la possibilità di immergersi nella Storia, con un «Tg» che ripercorre la discesa di Napoleone Bonaparte in Italia. A chi vuole noleggiare moto o bici, Hobby Moto di Novi, offre un servizio completo e senza imprevisti. Infine il Family Park di Felizzano è l'ideale per portare i propri figli a trascorrere ore divertenti.

nelle sale di

ALESSANDRIA. Tel 0131-252 644
Chiuso per ferie

AMBRA. Tel 0131-252 079
Il gladiatore
con R. Crowe
Cinema al sporto
Ore 22 L. 9000/7000 - lun 7000

COMUNALE - Sala Grande. Tel 0131-234 240
Chiuso per ferie

COMUNALE - Sala Ferraris. Tel 0131-234 240
Chiuso per ferie

CORSO. Tel 0131-268 080
Chiuso per ferie

GALLERIA. Tel 0131-252 112
Chiuso per ferie

MODERNO. Tel 0131-252 707
Chiuso per ferie

KRISTALLI-Sala Gabriele. Tel 0131-349 321
Mission Impossible II
di J. Woo con Tom Cruise
Ore 20-22.30 L. 12 000 - lun 7000

KRISTALLI-Sala Raccione. Tel 0131-349 321
Romeo deve morire
di A. Bertolucci con Jet Li, A. Houghton
Ore 20-22.30 L. 12 000 - lun 7000

ARISTON. Tel 0144-322 165
Chiuso per ferie

COMUNALE. Tel 0144-322 403
Chiuso per ferie

ROMA. Tel 0143-667 518
Chiuso per ferie

ALBA. Tel 0141-924 669
Chiuso per ferie

[redacted] Tel 0142-452 291
Chiuso per ferie

Palazzo Trevisio. Cinema al sporto
Il miglio verde
con T. Hanks
Ore 22 L. 7000

POLI. Tel 0142-452 081
Chiuso per ferie

MODERNO. Tel 0142-452 816
Chiuso per ferie

MACALLÈ. Tel 0131-585 001
Chiuso per ferie

CENTRO del MONDO.
Tutto su mia madre
di P. Almodovar
Ore 21.30 L. 6 000

[redacted] 0141-702 788
Chiuso per ferie

SOCIALE. Tel 0141-701 496
Chiuso per ferie

VERDI. Tel 0141-701 458
MULTISALA VERDI-Sala Verdi.
Chiuso per ferie

MULTISALA VERDI-Sala Azzurra.
Chiuso per ferie

MULTISALA VERDI-Sala Regina.
Chiuso per ferie

VIRGILIO. Tel 0143-321 472
Fiona e tulipani
Sciolin, con B. Ganz. Ore 15,30; 17,15; 19; 20,45; 22,30

Chiuso per ferie

COMUNALE [redacted] Tel 0143-81 411
Sotto le mura. Cinema al sporto
La regola della casa del sidro
con M. Caine
Ore 21,30 L. 6000

TEATRO COMUNALE.
Chiuso per ferie

ARIA. Tel 0143-62 865
Il gladiatore
di R. Scott, con R. Crowe
Cinema al sporto
Ore 21,15 L. 6000

MULTISALA [redacted] 1. Tel 0131-881 326
Chiuso per ferie

SOCIALE - Sala 2. Tel 0131-881 326
Chiuso per ferie

CinoTeatro SOCIALE. Tel 0131-942 270
Chiuso per ferie

ARENA CARDUCCI. Tel 0131-952 679
Beginning l'Airlos
con K. Bacon
Ore 22 L. 7000

ARLECCHINO. Tel 0383-646 124
Chiuso per ferie

ACCADEMIA p. S. Giulia 2 bis. T. 011 88 78 07 Detroit Rock City. Or.: 18,30; [redacted] 20,30; 22,30

[redacted] **STUDIO** via Chiesa della Salute 77/b. [redacted] 216 8764 Money. Or. 16,30; 18,30; [redacted] 20,30; 22,30

[redacted] c. [redacted] 67, tel. 856 521 [redacted] PER FERIE

ARISTON 400 c. Giulio Cesare 67, tel. 856 521 CHIUSO PER FERIE

[redacted] p. [redacted] Solferino 2, [redacted] 562 35 00 RIPOSO

ALESSANDRIA MULTISALA c. Vittorio Emanuele 3 52, tel. 547 007. Sala 1 Mission Impossible 2. Or. 17,30; 20; 22,30 Sala 2 Mission Impossible 2. Or. 17; 19,30; 22 Sala 3 T come Tigre, di Walt Disney. Or. 16,30; 18,30 Ingr. 7000 The studio. Or. 20,30; [redacted]

[redacted] v. San Dalmazzo 24, tel. 540 605. [redacted] O PER FERIE

COMUNALE v. C. Alberto 27, tel. 540 110 Planet in Alabama. [redacted] 16; 18,15. Pioggia e tulipani. Or.: 16,10; 22,30.

C. CHAPLIN 1 v. Garibaldi 32/a, tel. 436 07 23. Pioggia e tulipani. Or. 15,30; 17,50; 20,10; [redacted]

[redacted] Garibaldi 32/a, tel. 436 07 23. Splendidi [redacted] Or.: 16,30; 18,30; 20,30; 22,30.

CINE c. G. Cesare 105, tel. 232 029 CHIUSO [redacted] RIE

[redacted] Gramsci 9, tel. 542 422 American Beauty. Or. 16,30; 18,30; 20,30; 22,30.

[redacted] GIARDINI - Sala [redacted] v. Montebianco 82, tel. 327 2214 The studio - I tenenti. Or. 16,10; 18,20; 20,30; 22,30

[redacted] STADIUM - Sala [redacted] v. Montebianco 82, tel. 327 2214 Mumford. Or. 16; 18,10; 20,20; 22,30

GUIDO GRANDE p. Sabotino, tel. 447 52 41. [redacted] Or. 16,30; 18,30; 20,30; [redacted]

[redacted] p. Sabotino, tel. 447 52 41 Girls Night. Or. 16,30; 18,30; 20,30; 22,30

GUIDO [redacted] p. Sabotino, tel. 447 52 41 Anatomy. Or. 16,15; 18,20; 20,25; 22,30

[redacted] p. Vittorio Veneto 5, tel. 817 16 42 CHIUSO PER LAVORI.

[redacted] 1 c. Marconi 241, tel. 661 54 47 Beginning l'Airlos. Or. 16,30; 20; 22,30.

[redacted] 2 c. Marconi 241, tel. 661 54 47. [redacted] Or.: 17; 20,15; 22,30.

[redacted] v. B. Buozzi ang. p. Perna, tel. 530 353. La pena del sentire. Or.: 15,30; 17,15; 19; 20,45; 22,30.

PARISI v. Po 30, tel. 817 33 23. CHIUSO.

PIEMONTE corso Trieste 97, tel. 385 2067 CHIUSO PER FERIE

REAL c. Beccaria 4, tel. 521 4318. Mission Impossible 2. Or.: 15; 17,30; 20; 22,30

[redacted] v. Po 21, tel. 812 59 98. La vita è un flashio. Or. 16,30; 18,30; 20,30; 22,30

[redacted] v. S. Teresa 5, tel. 534 614. Alla fedeltà. Or. 16,30; 17,50; 20,10; 22,30

LUX Galleria S. Federico, tel. 641 283. CHIUSO PER FERIE

NAZIONALE 1 v. Porrba 7, tel. 812 41 73. Phantoms. Or. 16; 18,10; 20,20; 22,30

NAZIONALE 2 v. Porrba 7, tel. 812 41 73. Eros d'autore. Fine di una storia. (Vietato minori 14). Or. 16; 18,10; 20,20; 22,30

OLIMPIA 1 v. Arsenale 31, tel. 532 448. CHIUSO PER FERIE

OLIMPIA 2 v. Arsenale 31, tel. 532 448 CHIUSO PER FERIE

REPOSI v. XX Settembre 15, tel. 531 400. Sala 1. Il gladiatore. Or. 16; 19,10; 22,20; Sala 2: Romeo deve morire. Or. 15,15; 17,40; 20,05; 22,30 Sala 3 Mission Impossible 2. Or. 15; 17,20; 19,50; 22,30 Sala 4 Under Suspicion. Or. 15,15; 17,40; 20,05; 22,30 Sala 5 The studio. Or. 15,30; 17,50; 20,10; 22,30

ROSSINI Galleria Subalpina, tel. 562 01 46 CHIUSO PER FERIE.

STUDIO RITZ via Acqui 2, tel. 819 01 50 Circus. Or. 16,30; 18,30; 20,30; 22,30.

VALENTINO 1 Teatro Nuovo corso Massimo d'Azeglio 17, tel. 650 02 00 CHIUSO PER FERIE (Riapertura 8 settembre)

VALENTINO 2 Teatro Nuovo c. M. d'Azeglio 17, tel. 650 02 00 CHIUSO PER FERIE (Riapertura 8 settembre)

VITTORIA v. Roma 330, tel. 5621789 CHIUSO PER FERIE

TEATRO REGIO. La biglietteria e gli uffici sono chiusi per ferie estive. Riapertura uffici 21/8; Biglietteria 22/8. STAGIONE D'OPERA 2000-01 rinnovo abbonamenti fino al 21/8 alla Banca Crt TORINO DANZA 2000 dal 20/9 al 5/10 XX Festival Internazionale di Ballo. Info www.teatroregio.torino.it

PICCOLO REGIO G. PUCCINI. CHIUSO PER FERIE

ARIA TEATRO. Corso Giulio Cesare 67 - tel. 011 850 570 NON PERVENUTO.

ANSTITEATRO Giovanni Agnelli Lingotto via Nizza 280 NON PERVENUTO

ANSTITEATRO Gianni RIPOSO La campagna abbonamenti per la Stagione Sinfonica 2000/2001 dell'Orchestra Sinfonica Nazionale della Rai avrà inizio lunedì 4 settembre 2000. Per tel. tel. 011 810 46 53 / 810 46 81, orario 10-14.

CONSERVATORIO «G. Verdi» piazza Solferino RIPOSO

Di fronte a una delle grandi di B, l'Alessandria non sfigura ma stenta in attacco

I grigi si inchinano al Genoa: 1-0

Match piacevole, decide la rete di Carparelli

Massimo Delfino
Roberto Gelato

ALESSANDRIA

Luci e ombre per i grigi nel primo vero test della stagione, contro un buon Genoa che vince al «Moccagatta» per 1-0 grazie alla «zampata» di Carparelli quasi all'intervallo. Il match è giocato [redacted] ritmi discreti e [redacted] squadra di Pruzzo si dimostra ben dispo- [redacted] ma dalla trequarti [redacted] su perde [redacted] incisività. L'assenza di un centravanti si [redacted] sentire e Polidori nel ruolo di unica punta non entra mai nel vivo dell'azione.

Per i venti minuti iniziali le due contendenti [redacted] i colpi e si assiste solo a qualche schermaglia, con i portieri pressochè inoperosi. Poi, apre il fuoco Scazzola [redacted] 25', con una bordata parata in [redacted] tempi da Campagnolo. Al 28' Francioso fa la sponda per Stroppa che lancia in corridoio Carparelli, anticipato in extremis da Franchini. Al 33' Stroppa [redacted] punizione coglie in pieno [redacted] traversa, a Malatesta battuto, e subito dopo [redacted] trequartista rossoblù, [redacted] Brescia, si esibisce in [redacted] girata che fa terminare la palla di [redacted] alta sulla trav[redacted] Al 43', Malatesta compie un miracolo [redacted] colpo di testa di Nicola, imbeccato ancora una volta da Stroppa. Ma il numero uno dell'Alessandria nulla può al 45': su corto rinvio di Di Cintio, l'estre- [redacted] difensore si oppone a un primo tiro di Francioso e viene poi trafitto dalla ribattuta vincente di Carparelli.

Nella ripresa comincia il valzer [redacted] sostituzioni: i grigi ci provano subito con tre conclusioni da fuori area di Lerda, Scaglia e Signorelli, poi è l'inesauribile Scazzola a scaldare le mani d[redacted] portiere genoano (57'). Al 59' Polidori calcia alle stelle l'unica palla-gol avuta a disposizione e sul capovolgimento di fronte un'azione da manuale Stroppa-Mutarelli-Francioso porta il capocannoniere dello scorso [redacted] pionato cadetto a un passo dal raddoppio. La palla esce di un soffio. Nel finale Serra sfiora il pari di testa e Di Cintio si vede fermare da un fischio arbitrale mentre è in buona posizione.

In sala stampa, mister Pruzzo è soddisfatto: «Siamo in linea con i programmi prefissati - dice il tecnico dei grigi -. E' vero che a centrocampo e in attacco si st[redacted] tà ancora, ma aspettiamo [redacted] invocare rinforzi immediati. Prima voglio valutare bene tutti i giocatori che ho a disposizione».

Foto di gruppo: la formazione dell'Alessandria prima della gara con il Genoa

Casale trova i [redacted] del gol

Orlando [redacted] Minutillo [redacted] segno nel match con la mista Acqui-Ovada

Prosegue la preparazione delle formazioni di serie D, in vista [redacted] primo impegno ufficiale, la Coppa Italia, in programma il 27 agosto, [redacted] i derby Vale[redacted]na-Casale e Voghera-Derthona.

«Dal punto di vista geografi- [redacted] quest'anno è andato davvero tutto bene - dice il trainer del **Derthona**, Lele Domenicali -. In Coppa siamo con Voghera e Pavia, in campionato ci attendono le piemontesi e le liguri. Addir[redacted] Sardegna, quindi, è senza rimpianti, ma dal punto di vista delle difficoltà? «Come tutti i gironi anche il nostro ha le sue "mine vaganti" e gli ostacoli noti e ignoti - puntualizza [redacted] mister dei leoncelli -. Dovremo raddoppiare la concentrazione per ottenere l'obiettivo prefissato, cioè la riconferma di quel terzo posto della stagione scorsa. Lo dobbiamo ai nostri tifosi, anche [redacted] molto dipende da chi arriva come prima punta». Intanto, Orlandi, spalla del futuro centravanti, ha subito siglato il primo gol nell'amichevole disputata al «Cucchi» [redacted] rappresentativa locale. Con Orlandi, sono andati a bersaglio il «coloured» Di Mattia, Panno, Volpini e Sottini. Oggi alle 17, c'è la partitella [redacted] famiglia a Godiasco.

Alla stessa ora, la [redacted] confronta all'«Ottolenghi» con una rappresentativa [redacted] Piemonte. Franco Delladonna non si aspetta exploit a causa del carico di lavoro cui ha sottoposto i giocatori.

Il **Casale**, invece, ha preferito giocare ieri, prima di concedersi un giorno di riposo. I nerostellati hanno battuto 2-0 una mista Acqui-Ovada, allestita [redacted] Gian Stoppino. Le reti portano la firma di Orlando (al 30') e Minutillo, al 51'. Soddisfazione nel clan monferrino per un altro passo in avanti nella fase di preparazione. Gli allenamenti per l'undici di Lovisolo riprendono domani al «Palli», al mattino e [redacted] pomeriggio, in vista dell'amichevole con il Bra, sabato prossimo. [r. c.]

CICLISMO

E oggi [redacted] gara anche gli Juniores a Tassarolo

A Novi traguardo volante del Tour de France donne

NOVI LIGURE

Doppio appuntamento con il ciclismo di alto livello oggi sulle strade del Novese. Oggi pomeriggio, con partenza alle 14,15, si disputa a Tassarolo la 20ª edizio- [redacted] del «Memorial [redacted] Gurardengo e Virginio Colombo», corsa in linea per la prima volta riservata alla categoria Juniores, valida anche per il trofeo Palio delle Regioni «Gino Bartali». Ieri c'è stata in paese una messa di suffragio per Girardengo, Bartali e Colombo, con quest'ultimo che fu l'anima e l'ideatore della gara [redacted] Tassarolo. Tornando alla [redacted] organizzata dalla «Pietro Fossati» di Novi, [redacted] iscritti a partecipare un'ottantina di atleti provenienti [redacted] diverse regioni: oltre al Piemonte, ci saranno rappresentanti di Liguria, Lombardia e Toscana.

Il percorso di 102 chilometri è particolarmen[redacted] selettivo. Si transiterà inizialmente da Novi, Bosco Marengo, Fresonara, Basaluzzo. Poi, ancora passaggi da Bosco Marengo, Fresonara, Basaluzzo, Capriata e Francavilla. Dunque impegnativo sarà il passaggio da Pasturana, poi dopo un passaggio da Tassarolo si inizierà il circuito [redacted] Comune, da percorrere due volte fino [redacted] l'arrivo in cima alla ram- [redacted] finale che conduce al centro del paese. Rispetto al program- [redacted] iniziale, la partenza è [redacted] anticipata di un quarto d'ora dagli organizzatori per ottenere un maggior margine di tempo fra [redacted] passaggio a Novi della gara Juniores e la semitappa Voghera-Varazze del Tour de France femminile che transiterà in città e poi sulla provinciale per Ovada. Ci sarà un traguardo volante in via Mazzini, nello stesso punto previsto in cui [redacted] fu l'Intergiro nella «corsa rosa» degli [redacted]: assegnerà [redacted] chi che verranno inseriti in un montepremi finale che si aggiudicherà la ciclista col punteggio più alto in base [redacted] risultati degli sprint. Questa la tabella oraria dei passaggi da Novi e da Basaluzzo delle due corse con opposti sensi di marcia: tour femminile, 15,50 e 16,05; memorial Girardengo, 16,33 e 16,23. [m. pu.]

TAMBURELLO

Intanto prosegue nel weekend [redacted] fase cruciale dei campionati minori

Petroselli è il «numero uno»

Batte Zeni 9-2 nell'individuale a Cocconato

Renza Bellora

COCCONETO

E' Andrea Petroselli il «Numero Uno 2000» del tamburello. Con la casacca del Castelferro ha già vinto tutte le competizioni ufficiali ed ora ha aggiunto anche questo titolo simbolico di campione italia- [redacted] individuale, ideato da Beppe Conrotto. Nella finale di ieri, il mancino terribile ha battuto nettamente (9-2) Franco Zeni, del Borgosatollo, dopo che [redacted] lla qualificazione aveva superato Alberto Marconi, del Bardolino, ed il giovane compag[redacted] di squadra Alessio Monzeglio.

Intanto in questo fine settima- [redacted] si conclude [redacted] campionato di serie B, dove [redacted] impegnate 24 squadre suddivise in 2 gironi. Per l'assegnazione del titolo italiano e la promozione diretta in serie A è previsto [redacted] incontro unico su [redacted] neutro. [redacted] 1° girone il Castell'Alfero si [redacted] anticipo [redacted] finale: non ha più alcun significato l'impegno di oggi con il Borgosatollo, ultimo in classifica e condannato alla C. Per il 2° girone, il Sacca [redacted] Goito affronta l'ultima partita con solo due punti di vantaggio sul Colbeltaldo, ma il margine sarà sufficienti per acciuffare la finale visto che oggi la capolista ospita i trentini del Noarna, penultimi in classifica. Importante per la serie B [redacted] anche la piazza d'onore, perché le seconde disputeranno [redacted] spareggio fra loro e [redacted] vincente parteciperà [redacted] una fase di qualificazione, [redacted] me alla perdente della finale per il titolo di serie B, alle 9ª e 10ª classificate in A1 e alla 7ª ed [redacted] in A2. [redacted] queste sei squadre [redacted] fuori [redacted] 16ª formazione che completerà il il quadro [redacted] serie A nella stagione 2001.

Andrea Petroselli, del Castelferro

Salvo imprevisti, interessate a questa vicenda sembrano Bonate Sopra e Colbertaldo. Per gli astigiani del Castello Cortanze è stata fatale la sconfitta interna di domenica scorsa ad opera del Castell'Alfero. Il Caprista chiude [redacted] un [redacted] interno senza più alcun valore: la salvezza è assicurata ed oggi il team ovadese deve vedersela col Guidizzolo che in classifica ha un punto in meno.

Sempre oggi allo sferisterio «Porro» di Vignale [redacted] conclude un'altra delle più importanti competizioni di tambass, la 28ª edizione del Torneo a Muro. [redacted] 16,30, per [redacted] finale sono di fronte Real Castell'Alfero (De Marchi, Mignani, Soffiantino, Cantarella, Molsi) e Montemagno, con Panzini, Nobile, Giolo, Monzeglio, Roasio.

PROMOZIONE

L'Ovada pesca in Liguria altri quattro rinforzi

Raffica di rinforzi per il neo promosso Ovada, affidato alle cure di Walter Battiston. [redacted] Genova arrivano i centrocampisti [redacted] e Vassallo (1981), l'attaccante Carioti e il difensore Di Giosia, entrambi del 1981. Ingaggiato anche il portiere Sottile, 28 anni, ex Casale e Novese. [r. c.]

TORNEI

Due tradizionali tornei a Ciglione di Ponzone

Ciglione di Ponzone ospita oggi (ore 17) i tradizionali tornei di calcio maschile [redacted] femminile in memoria di [redacted] Fantini e Soriso Biale. [g. l. f.]

CICLISMO

Cerrato è tra i favoriti alla San[redacted]-San Romolo

Il campione piemontese Allievi, Marco Cerrato (Pedale acquese) disputa stamane la Sanremo-San Romolo di ciclismo. Dopo il quarto successo stagionale ottenuto a Cavaglio D'Agogna, è il grande favorito [redacted] della corsa odierna. [r. c.]

NUOTO

Exploit del casalese agli Assoluti [redacted] Monfalcone

D'Arienzo fa [redacted] miracolo ed è argento sui 200 dorso

CASALE

E' terminata con [redacted] insperato argento l'avventura del casalese Giuliano D'Arienzo agli Assoluti di nuoto, a Monfalcone. [redacted] 200 dorso, l'allievo di Fabio Fabrizi (Fiamme Gialle) e Corrado Rosso (Cn Torino) si è superato, battendo il rivale storico Mazzari e insidiando il vincitore Merisi. Un risultato che va oltre le aspettative e chiude in bellezza una stagione tormentata. Giunto senza troppe ambizioni all'appuntamento, dopo l'esclusione dagli Europei e un'intossicazione alimentare che gli aveva pregiudicato la preparazione, D'Arienzo non sembrava in grado di riprendersi. Invece, dopo il 5° posto nei 100 dorso, eccolo esplodere nella staffetta 4x100 mista, che giovedì ha conquistato il titolo italiano. Poi, è partito anche nella 4x200 sl, che si è classificata quarta alle spalle di Cc, Fg A [redacted] Etruria. D'Arienzo ha realizzato il miglior tempo del quartetto: 1'56". In questo [redacted] di grazia è sceso ieri in vasca per la gara di cui è specialista: già nelle prove, si è preso la vendetta nei confronti di Mazzari, che gli ha strappato il [redacted] a Sidney. In finale, è arrivato [redacted] spalle di Merisi, in 2'04"44.

Per le fuese Eleonora Porta (Cn Torino), i 50 dorso e i 100 sl [redacted] hanno invece detto nulla di nuovo. Ell ha percorso la prima distanza in 32"4, piazzandosi tredicesima: «Se fossi scesa sotto i 32", mi sarei avvicinata al podio - commenta l'atleta -, ma in questo momento non posso [redacted] più». Sempre alle prese con la febbre, la Porta non ha trovato chirurghi in grado di asportarle le tonsille, causa dei suoi guai e potrà essere operata solo il 5 settembre, a Casale. Intanto, nei 100 [redacted] (1'01"), ha preferito rinunciare alla [redacted] conclusiva. [r. c.]

TENNISTAVOLO

Definiti i raggruppamenti del prossimo campionato

Boschese rinuncia alla C2 subentra il San Salvatore

ALESSANDRIA

Nonostante il mese di agosto sia tradizionalmente dedicato alle ferie, [redacted] tennistavolo non [redacted] vacanza. La Commissione nazionale gare ha stabilito il calendario della stagione sportiva 2000/2001 e, di conseguenza, la Commissione regionale ha informato il Comitato provinciale alessandrino in merito alle date dei campionati ed alla composizione delle serie C2 e D1. La partenza dei tornei è fissata [redacted] il penultimo fine settima- [redacted] di settembre - il 23 e il 24 - e la regular season si concluderà il 17 e 18 marzo 2001. Maggio sarà invece il mese dei playoff e dei concentramenti finali per definire tutte [redacted] squadre promosse di categoria.

Per quanto riguarda le singole società, in ambito provinciale [redacted] si [redacted] registrati particolari cambiamenti, eccezion fatta per il San Salvatore: infatti questa compagine ha acquisito il diritto di partecipare al campionato di serie C2 in luogo dell'Associazione Boschese, i cui giocatori si sono accasati presso altre formazioni. La serie [redacted] vedrà quindi ai nastri di partenza Don Stornini, San Salvatore, Derthona, Resicar Nissan, Sa- [redacted] Costa d'Ovada e [redacted] Bistagno; in serie D1 [redacted] confronteranno Saoma Costa d'Ovada, Nuova Casale, Derthona, Frassinello e Resicar Nissan. Infine San Salvatore iscriverà ben due formazioni nel Campionato Regionale di serie C2 femminile.

Per i tornei, si comincerà il 9 e 10 settembre a Bergamo con i «predeterminati» di 3ª categoria, poi le manifestazioni toccheranno molte altre località italiane del Nord, del Centro e del Sud. [f. g.]

Una cascata di regali.

RACCOGLI I BOLLINI ESSO E FAI IL PIENO DI OMNITEL.

Esso Regali di lusso è la grande promozione che ti offre la possibilità di ricevere una cascata di regali firmati Omnitel. Come? È facilissimo: basta richiedere la tessera in una delle stazioni di servizio Esso partecipanti e raccogliere i bollini ad ogni acquisto di carburanti o lubrificanti per auto. Fai il pieno di Omnitel: più tessere completi, più regali avrai. La promozione dura fino al 31 dicembre 2000.

*All'interno della tessera maggiori dettagli sui bollini necessari per ciascun regalo e ogni informazione di legge.

Più qualità al tuo Risparmio!

OFFERTE VALIDE FINO A SABATO 12 AGOSTO

GRATE al kg 14.900 € 7,70

PESCHE GIALLE al kg 1.690 € 0,87

2000 misurini - 8 kg 9.900 € 5,11

8kg SACCO "SALVASPAZIO"

OLIO DI OLIVA BERTOLLI 1 litro 4.990 € 2,58

LATTE LACTEL P.S. 1 litro 1.050 € 0,54

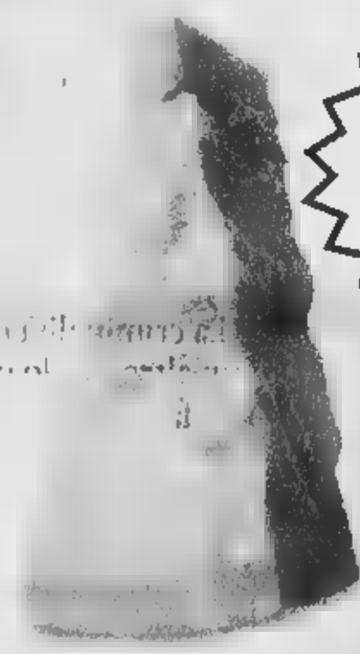

PARMIGIANO REGGIANO 24 mesi confezionato 18.490 € 9,55

APERTO TUTTE LE DOMENICHE

Pulito perfetto su bianchi e colorati

Cl. 12 LATTINE COCA COLA da 33 cl 5.890 € 3,04

GELATO COPPA DEL NONNO 4x90 g 3.790 € 1,96

SALVO ESAURIMENTO SC

CONTINENTE

LA TUA SCELTA VINCENTE

POLLEIN (AOSTA)

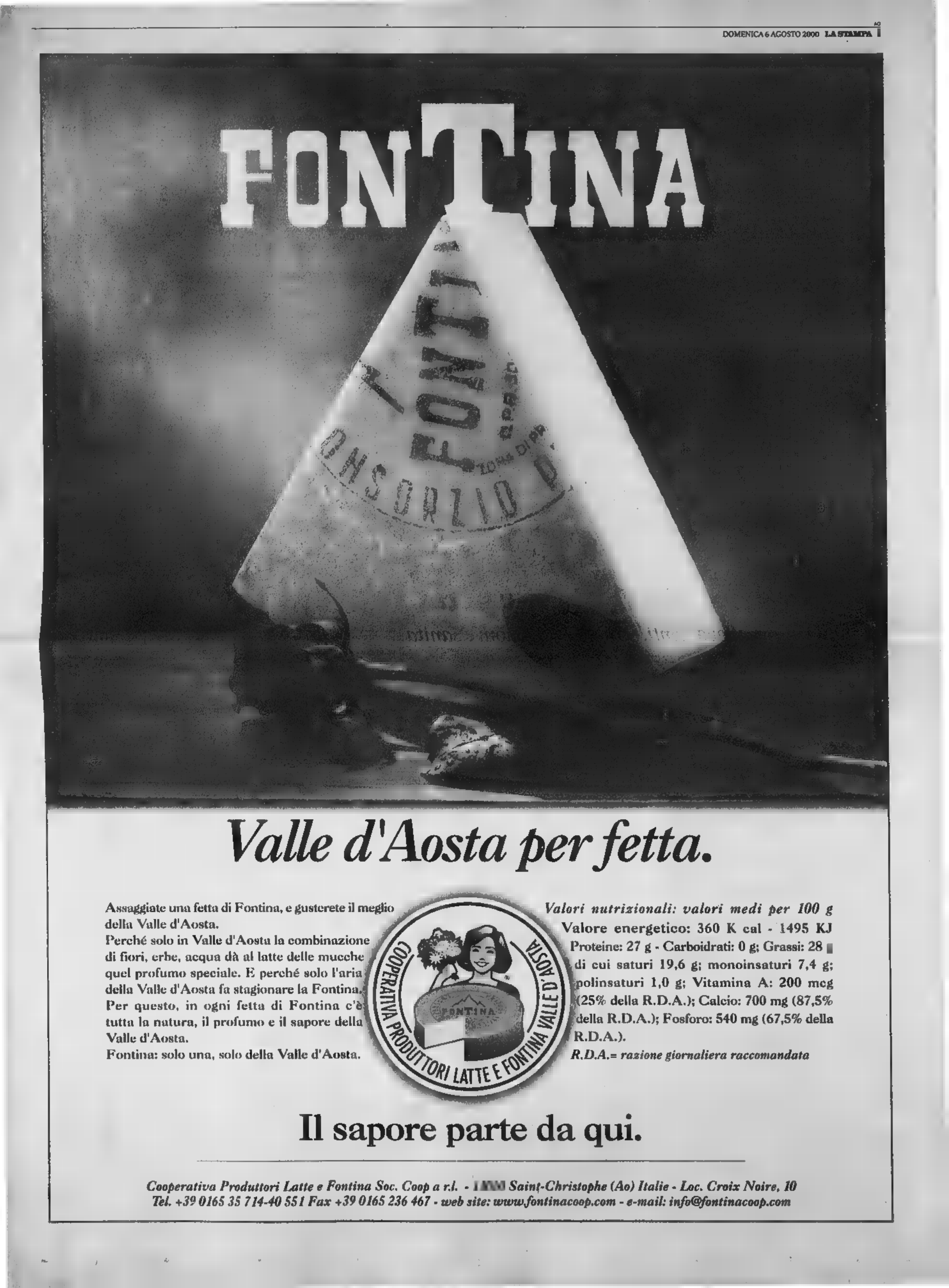

Valle d'Aosta per fetta.

Assaggiate una fetta di Fontina, e gusterete il meglio della Valle d'Aosta.
Perché solo in Valle d'Aosta la combinazione di fiori, erbe, acqua dà al latte delle mucche quel profumo speciale. E perché solo l'aria della Valle d'Aosta fa stagionare la Fontina. Per questo, in ogni fetta di Fontina c'è tutta la natura, il profumo e il sapore della Valle d'Aosta.
Fontina: solo una, solo della Valle d'Aosta.

COOPERATIVA PRODUTTORI LATTE E FONTINA VALLE D'AOSTA

Valori nutrizionali: valori medi per 100 g
Valore energetico: 360 K cal - 1495 KJ
Proteine: 27 g - Carboidrati: 0 g; Grassi: 28 g di cui saturi 19,6 g; monoinsaturi 7,4 g; polinsaturi 1,0 g; Vitamina A: 200 mcg (25% della R.D.A.); Calcio: 700 mg (87,5% della R.D.A.); Fosforo: 540 mg (67,5% della R.D.A.).
R.D.A.= razione giornaliera raccomandata

Il sapore parte da qui.

Cooperativa Produttori Latte e Fontina Soc. Coop a r.l. - 11020 Saint-Christophe (Ao) Italie - Loc. Croix Noire, 10
Tel. +39 0165 35 714-40 551 Fax +39 0165 236 467 - web site: www.fontinacoop.com - e-mail: info@fontinacoop.com

I pellegrini troveranno la solita città chiusa per ferie, particolarmente in centro

Per mesi Comune e Agenzia del turismo avevano assicurato che quest'anno non [redacted] visto il deserto d'agosto

Gli esercenti «Sarebbe comunque un periodo morto» L'Ascom: per il 2006 cambieremo rotta

Uno scorcio di via Roma [redacted]. E da oggi andrà anche peggio

Negozi, la Sindone non fa miracoli

Serrande abbassate malgrado l'Ostensione

Emanuela Minucci

Chiuso per ferie. Si riapre il [redacted] settembre. Torniamo il 31 agosto. Auguriamo alla nostra clientela buone vacanze.

Un sabato qualunque, un sabato agostano: via Roma, nonostante i proclami di Turismo Torino («quest'anno i negozi rimarranno aperti, oltretutto c'è la Sindone»), soprattutto nel tratto a ridosso di piazza Castello, quindi a pochi passi dal Duomo, è una teoria [redacted] serrande abbassate. Ma che succede? Questa del 2000 non doveva essere l'estate della svolta? La prima stagione di Torino capitale turistica e, finalmente, aperta per ferie? No, evidentemente si è trattato di un buon proposito rimasto orfano dei fatti. E' vero, la situazione rispetto agli anni scorsi è leggermente migliorata (nel [redacted] che c'è [redacted] negozio aperto per ogni due chiusi), ma sta di fatto che soprattutto i negozi più raffinati - vedi l'esempio di Hermès - hanno deciso di abbassare la saracinesca per buona parte del mese o non tutto.

E dire che soltanto un mese fa la direzione di Turismo Torino aveva assicurato che «soprattutto in centro non si sarebbe replicato l'effetto serranda selvaggia degli anni addietro». Invece, da domani, chi sbarcherà (o resterà) a Torino si dovrà accontentare di uno shopping virtuale: [redacted] contemplazione, mutuata dal filtro della vetrina, [redacted] quel che re[redacted] dei saldi, oppure dei cartelloni pubblicitari che celano le brutture del negozio trasformato in cantiere (molti approfittano dell'estate per rinnovare i locali).

E siamo a un altro punto. Sempre in via Roma non sono poche le boutique chiuse per restauro o per un cambio di proprietà. Ma questa è abitudine comune a tutte le città, anche il centro di Milano sfrutta i mesi di luglio e agosto per cambiare pelle e arricchirsi di [redacted] o [redacted] pre[redacted] stuzzicanti boutique. Altro discorso meritano i negozi dai giorni contati, quelli che se ci passi davanti oggi sono aperti, ma hanno già nel cassetto il cartellino «Chiuso per ferie dal 12 agosto al 3 settembre».

Guai, però, a fare di ogni erba un fascio. C'è ad esempio la boutique Scotland Shop che si accontenta di chiudere soltanto durante la settimana più centrale, quella attorno a Ferragosto: «Non pensate che meritiamo le ferie anche noi, almeno per [redacted] pugno di giorni?» si chiede retorico il titolare. E l'ipotesi dei turni, come usa nelle città turistiche sul [redacted] (e non per caso) come Roma, Venezia e Firenze? «Per noi come per la maggior pa[redacted] dei nostri colleghi sarebbe molto difficile - conclude il negoziante -. E poi, anche se la quantità di turisti in città è aumentata nell'ultimo anno atto[redacted] a Ferragosto è davvero poco conveniente restare aperti».

Come commentano questo colpo di scena buono per far dimenticare anche il successo riscosso dal Mu[redacted] del Cinema (ieri hanno addirittura chiuso via Montebello perché l'affluenza era eccessiva) i responsabili del commercio e del rilancio turistico sotto la Mole? Essendosi assunto entrambe le deleghe, l'uomo giusto per fornire risposte circa l'improvviso è il vice-sindaco Domenico Carpanini. Al quale [redacted] situazione di via Roma [redacted] dintorni non pare drammatica: «[redacted] il tasso di negozi che quest'anno ha deciso di rimanere aperto [redacted] aumentato. Per quelli chiusi, invece, va detto che purtroppo [redacted] coscienza del fatto che Torino sta diventando una città turistica non è [redacted] così diffusa né fra gli abitanti, [redacted] fra i commercianti: ed è per qu[redacted] motivo che abbiamo deciso di promuovere una campagna di sensibilizzazione rivolta a tutti gli addetti ai lavori, dai negozianti ai taxisti, ai direttori [redacted] alberghi». E [redacted] «Qualche risultato [redacted] più, comunque, rispetto agli anni [redacted] c'è: per esempio il [redacted] per cento dei ristoranti quest'estate non ha chiuso per ferie». Secondo [redacted] presidente dell'Ascom Giuseppe De Maria, infine, «il traguardo delle Olimpiadi del 2006 [redacted] preso sul serio per quella data Torino dovrà davvero aver cambiato la propria cultura dell'accoglienza».

E gli handicappati protestano

«Solo [redacted] albergo su 9 è fatto anche per noi»

Maria Teresa Martinengo

L'Ostensione che si aprirà sabato prevede [redacted] serie di attenzioni dedicate [redacted] disabili: dalla Sindone «tridimensionale» per i non vedenti all'ospitalità offerta a San Mauro dai padri somaschi, dal servizio di trasporto a domicilio (reso possibile da Sisport-Fiat) al mercoledì pomeriggio riservato (dal [redacted] agosto). Meno puntuale e «coinvolta» nei confronti dei portatori di handicap appare invece [redacted] degli hotel cittadini.

«Su 37 alberghi che sull'annuario sfoggiano il simbolo della carrozzina - spiega il professor Paolo Ferrero, presidente della Consulta per le Persone [redacted] Difficoltà - ne abbiamo trovati soltanto 1, per un totale di 40 camere, veramente pronti ad accogliere i disabili. Spesso le strutture non sono accessibili perché l'ingresso presenta alcuni gradini, altre [redacted] hanno i bagni». Insomma, la realtà appare ben diversa da come sembrerebbe sfogliando la guida degli alberghi del Piemonte realizzata dalla Regione. Nel volume, la frequenza del simbolo-disabili farebbe ben sperare. Nella realtà, spiegano a Turismo Torino, sono gli albergatori a compilare la scheda di presentazione: una sorta di autocertificazione non sempre veritiera.

Noi abbiamo ripetuto in un certo n[redacted] di casi le verifiche fatte dalla Cpd: il risultato è sconfortante. Se [redacted] fa [redacted] per alcune grandi strutture a quattro stelle ed a poche altre [redacted] categorie inferiori, per il resto è un susseguirsi di «spiacente, ma non abbiamo i bagni» oppure «i disabili possono passare dal garage» o «non so dare una risposta immediata» o ancora «nel nostro ascensore alcune carrozzine [redacted] e altre no». Senza contare chi liquida velocemente la richiesta con un [redacted] «stiamo chiudendo per ferie».

«La realtà è diversa da come appare nell'opuscolo che ci hanno dato»

Il professor Paolo Ferrero presidente della Consulta per le Persone in Difficoltà

Una situazione che fa [redacted] al presidente [redacted] Consulta: «Sono un ottimista ma a volte ho l'impressione che invece di fare progressi si vada indietro: spesso basterebbe uno scivolo di legno per superare qualche gradino. Certo, la situazione migliorerebbe [redacted] po' di sensibilità in più». La stessa che sembra essere stata carente nella realizzazione di due recenti opere cittadine: la tramvia di Superga e [redacted] Museo [redacted] Cinema alla Mole. «L'accessibilità ai disabili non è stata ufficializzata perché in caso di evacuazione - dice Ferrero - creerebbero [redacted]tà. Così si entra, ma [redacted] se si insiste». Dall'inizio di settembre, [redacted]nque, tutti i portatori di handicap che vorranno visitare To[redacted] avranno a disposizione [redacted] guida turistica davvero attendibile, realizzata dai membri della Cpd. «Abbiamo verificato l'accessibilità di ogni singolo museo, monumento, albergo». Centinaia di copie del volume, pubblicato da Daniela Piazza Editore, saranno a dis[redacted] dei pellegrini della Sindone.

Operato al Cto, i medici: «[redacted] visto un caso come questo, ha dell'incredibile»

Il proiettile viaggia nella vena: salvo

Albanese scampa a [redacted] agguato in via Rivarolo

Marco Accossato

Per i medici del Centro Traumatologico di via Zuretti non c'è alcun dubbio. «E' un [redacted]dibile». Colpito da un proiettile alla spalla, un albanese [redacted] 27 anni è vivo perché quel pezzo di piombo gli si è conficcato in una vena e [redacted] percorso metà del corpo [redacted] procurargli la minima lesione. Piombo esploso che diventa come un globulo rosso. «La pallottola - racconta il chirurgo vascolare Ugo Bertoldo - ha continuato a muoversi nella ve[redacted] anche mentre eravamo in sala operatoria».

Lo straordinario [redacted] risale a mercoledì [redacted] Il «miracolato» si chiama Elidon Kristuli, misteriosamente raggiunto dal proiettile in via Rivarolo mentre era a [redacted] della sua auto. L'intervento per estrargli quell'oggetto da dentro è durato cinque ore, eseguito dai medici della prima Clinica ortopedica diretta dal professor P[redacted] Gallinaro: «Il paziente è fuori pericolo, ma in prognosi riservata, perché [redacted] ci siamo trovati [redacted] fronte a una situazione simile, talmente rara che dobbiamo pensare alla possibilità di complicanze nelle prossime ore».

Spiega il dottor Bertoldo: «Il proiettile, entrato nella [redacted] ascellare sinistra, [redacted] ha leso nel [redacted] tragitto nessun organo vitale, a [redacted] volta entrato nel sistema circolatorio venoso ha seguito la corrente sanguigna. Praticamente, ha circolato come [redacted] una particella nel torrente venoso del corpo umano». Intatte anche le [redacted] vascolari. Il frammento di piombo è passato dalla spalla fino all'inguine attraverso la vena succlavia, ha sfiorato [redacted] cuore, è [redacted] l'addome, il ventre, fino al bacino, dove la corsa si è fermata.

«Il rischio, durante l'operazione - spiegano» i chirurghi del Centro Traumatologico - è che quel proiettile fino ad allora innocuo si [redacted] nel cuore e [redacted] a questo punto imprevvise complicazioni mortali».

Difficile dire a che cosa deve la salvezza Elidon Kristuli, qualche sorta di Superman che prima di raggiungere il pronto soccorso ha continuato a guidare per diversi chilometri con il proiettile vagante in corpo. «Forse - ipotizzano i medici - al fatto che il colpo [redacted] nel corpo senza grande forza, visto [redacted] è stato sparato all'esterno dell'auto. Il finestrino deve aver rallentato la [redacted] corsa, attutendo quindi la potenza».

Il proiettile che ha «nuotato» nella [redacted] dell'albanese è [redacted] conservato dai chirurghi vascolari dell'ospedale di via Zuretti. Racconteranno a lungo, probabilmente, questa vicenda come uno dei soccorsi più incredibili.

Dopo la sparatoria il giovane ha guidato fino all'ospedale Il chirurgo: sentivamo la pallottola [redacted] lungo tutto il corpo

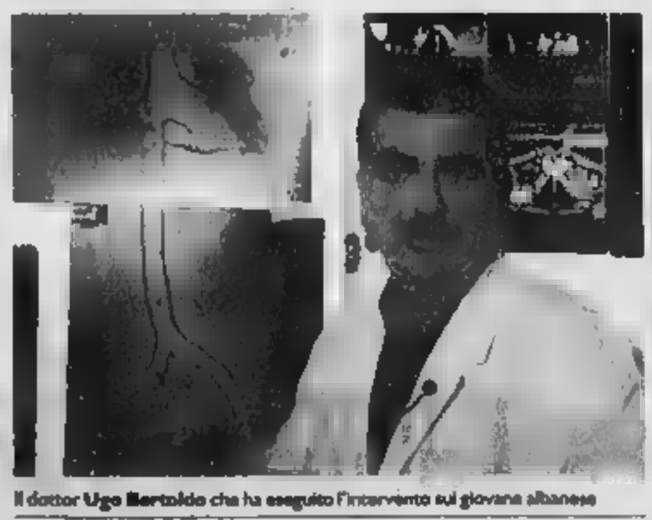

Il dottor Ugo Bertoldo che ha eseguito l'intervento sul giovane albanese

LA RUBRICA SAPER SPENDERE E' RINVIATA PER MANCANZA DI SPAZIO

IN BREVE

Il plastico [redacted] record [redacted] ferroviario

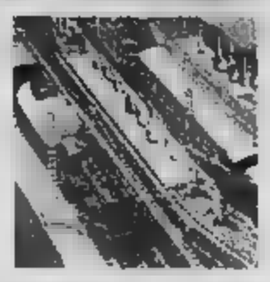

[redacted] Uno fra i più grandi plastici ferroviari costruiti in Europa - una volta restaurato e terminato in tutti i suoi particolari - finirà la prossima primavera nel nascente Museo ferroviario di Bussoleno, in provincia di Torino.

Il plastico, che supera i 40 metri quadrati e può ospitare fino a [redacted] treni, è stato donato alla Provincia di Torino dalla famiglia dell'ingegner Giuseppe Bianco, un dirigente d'azienda che una volta andato in pensione ha dedicato gli ultimi anni della sua vita alla progettazione e alla realizzazione di questa grandiosa opera di modellismo, [redacted] purtroppo poterla vedere terminata. Si tratta di un plastico destinato [redacted] entrare nel «Guinness dei Primati».

[redacted]risi [redacted] gelosia in sala d'aspetto

TORTONA. A Cagliari, protagonista una sedicenne tortonese in vacanza, che al ritorno è stata poi identificata dalla polizia alessandrina e denunciata per lesioni. [redacted] in attesa, con il fidanzato, nell'anticamera di uno studio medico quando si è accorta di una ragazza che fissava intensamente lui. Dopo un po' non ha resistito e ha aggredito a pugni e schiaffi la sconosciuta.

Imperia, la Salso messa in liquidazione

IMPERIA. La città d'Imperia perde un altro pezzo di porto commerciale. E' stata [redacted] in liquidazione, passo che prefigura lo scioglimento, la società Salso, che gestiva il deposito franco, uno dei pochi rimasti attivi in Italia. Quattro persone rischiano il licenziamento ma è soprattutto l'immagine del porto commerciale a [redacted] danneggiata.

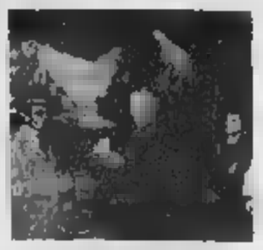

[redacted] presidente Ciampi premiato dalle guide

COURMAYEUR. Ieri [redacted], [redacted] presidente Ciampi [redacted] uscito dalla sede delle Società Guide di Courmayeur con indosso la giacca a vento della divisa ufficiale. L'omaggio gli era stato consegnato da Giovanni Bassanini con queste parole: «Dato il tempo di questi giorni ma [redacted] la speranza che il dono sia scaramantico e che il tempo migliori». Un prestigioso omaggio ai 150 anni di fondazione della Società. Il sindaco Romano Blua ha fatto gli [redacted] di [redacted]. Ciampi [redacted] la moglie hanno poi visitato [redacted] Museo alpino soffermandosi davanti alla bacheca che esemplifica l'evoluzione degli attrezzi, piccozze, ramponi ecc, illustrata da Ruggero Pellin. L'incontro si è concluso con una promessa delle guide al presidente e alla signora: «Appena cambierà [redacted] tempo, vi porteranno a vedere l'Italia dall'alto».

Gare [redacted] auto illegali sulle strade savonesi

SAVONA. Le più gettonate sono le Statali del Cadibona e di Sassello, [redacted] provinciale del Santuario. L'altra sera, la polizia ha bloccato due giovani in corso Ricci: poco prima, secondo una segnalazione, erano stati protagonisti [redacted] spericolate manovre a bordo di una Fiat Uno di colore giallo, lungo i tornanti di San[redacted]. Si sono giustificati sostenendo che stavano solo mettendo a punto la macchina.

[redacted] vecchio torrione si preparava [redacted] droga

[redacted]. Un antico to[redacted] per l'avvistamento delle navi saracene che depredavano le coste liguri era stato trasformato in «laboratorio della droga» da alcuni spacciatori nordafricani. A scoprire il rifugio, utilizzato per tagliare e confezionare le dosi di stupefacente, sono stati i carabinieri di Sanremo che hanno bloccato e arrestato uno dei pusher mentre consegnava due dosi di eroina nel centro di Sanremo.

Da Bardonecchia arriva un'aspirante Miss Italia

BARDONECCHIA. Aspiranti top model in passerella questa sera (ore 21) al Palazzo delle Feste di Bardonecchia, teatro dell'ultima fase regionale del concorso «Miss Modella Domani Piemonte» che permetterà, alla vincitrice, di accedere alle finali di Miss Italia. Durante la serata saranno incoronate anche «Miss Rocchetta» e «Miss Bardonecchia Club 2006». Prima del verdetto, le pretendenti al titolo sfileranno in costume da bagno; in attesa della premiazione vi sarà un Fitness Style con il presenter Internazionale Giulia Evangelista. L'ingr[redacted] è gratuito: i biglietti [redacted] ritirano all'Atl di Bardonecchia.

La fiera estiva si conclude oggi

NOVARA. Ultimo giorno della fiera estiva oggi nel capoluogo novarese. Il percorso delle bancarelle si snoda nel centro storico e sull'Allea. La tradizionale manifestazione di agosto si allunga per questa edizione fino a sera: i trecento espositori saranno presenti dalle 7 alle 22 ed offriranno abbigliamento, artigianato, specialità gastronomiche regionali.

Ana e Caritas contro l'abolizione della leva

SALUZZO. L'Ana ha lanciato [redacted] petizione contro l'abolizione del ser[redacted] militare di leva. Il documento è stato inviato anche a Regione, Provincia e ai Comuni, affinché lo adottino come ordine del giorno. A Saluzzo il Consiglio comunale l'ha già votato. Ma l'abolizione della leva obbligatoria sta provocando tumori anche fra la Caritas e le associazioni di volontariato che più si sono servite in questi anni degli obiettori di [redacted]

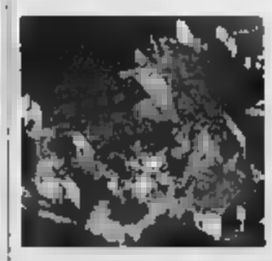

[redacted] premiati per il terremoto umbro

BIELLA. Il vice prefetto [redacted] Maria Serena Valentini ha consegnato un riconoscimento del ministero dell'Interno ai volontari biellesi, che nell'inverno del '97, [redacted]rsero in aiuto delle popolazioni umbre e marchigiane colpite dal terribile terremoto. Il gruppo era composto da: Elio Maffeo, Fabrizio Borsetti, Giorgio e Alessandro Ferraro, Adriano Beccati, Paolo Magni e Luca Bertagnolio [redacted] comitato di Biella, Pietro Avanzi, Alessandro Spadon, Valter Clemente, Emanuele Foglia, Alessandro Tempia, Angela Casteldelli, Aureliano Puce, Sandra Tridello, Renata Giammarco, Luciano Cristofanello (comitato di Cossato) e Umberto Nocerino della Cri [redacted] Cavaglià e Alessandro Comoli.

TO 94.400 Mhz - CN 94.300 - AT 91.800 - VC, BI, NO e VB 94.500
Giornale Orario del Piemonte (in collaborazione con La Stampa) ore 6 - 7 - 8 - 9 - 10 - 11 - 12 - 13 - 14 - 15 - 16 - 17 - 18 - 19 - 20 - 21 - 30' minuto ore 6,30 Oroscopo, 7,30 Sport, 8,30 Lavoro Concorsi, 9,30 Sanità Salute Bellezza, 10,30 Borsa, 11,30 Folklore, [redacted],30 Città Storia Vie, 13,30 Sport, 14,30 Musica, 15,30 Spettacolo, 16,30 Appuntamenti, 17,30 Oroscopo, 18,30 Economia Lavoro, 19,30 Sport, 20,30 Sport, 6-8 Alluvione quotidiana, 6,05 Previsioni del Tempo, 6,25 Prima Pagina, 6,40 Rassegna Stampa, 6,50 Viabilità, 7,50 Polizia Stradale, 8,05 Prima Pagina 20 anni prima, 8,50 Viabil[redacted], [redacted]32 [redacted] 9,10 Previsioni del Tempo, 9,50 Viabilità Aeroporto, 10,10 Previsioni del Tempo, 11,00 Viabilità Ferrovie, 12-16 Musica e Notizie, 12,10 Temperature, 13,50 Viabilità Polizia Municipale, 15-18 Musica e Notizie, 15,10 Previsioni del Tempo, 15,50 Viabilità Ferrovie, 16,50 Viabilità Polizia Municipale, 17,10 Previsioni del Tempo, 18-21 Alluvione Quotidiana, in diretta da «La Stampa»; 21-24 Musica e Notizie; 24-6 Notturno Musicale.

ESTATE COMODI.

Fino al 31 agosto su tutta la collezione Divani & Divani, 12 rate a tasso zero con prima rata a gennaio 2001.

Godetevi le vacanze. Fino al 31 agosto, con sole 100.000 lire d'anticipo e 12 rate a tasso zero potete acquistare il divano dei vostri sogni scegliendolo tra tutti quelli della collezione Divani & Divani.
E l'offerta vale anche su tutti i complementi d'arredo. Questa sì che è estate!

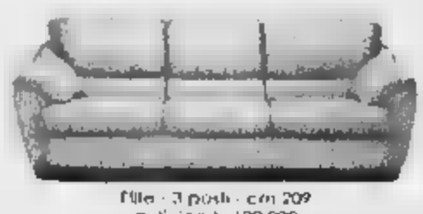

Tilla - 3 posti - cm 209
anticipo L. 100.000
in tessuto da L. 114.000 al mese
in vera pelle da L. 173.000 al mese

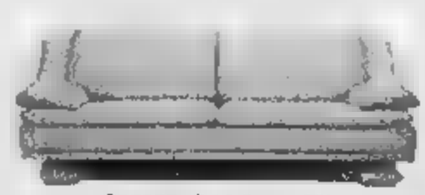

Pagoda - 3 posti - cm 221
anticipo L. 100.000
in tessuto da L. 174.000 al mese
in vera pelle da L. 252.000 al mese

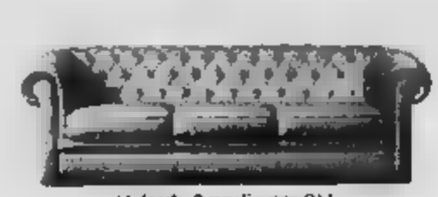

Mylord - 3 posti - cm 211
anticipo L. 100.000
in vera pelle da L. 261.000 al mese

TAN e TAEG
in collaborazione con
PRESTITEMPO
Offerta Promozionale del Gruppo Deutsche Bank

Oltre 100 modelli disponibili in 400 colori.
IVA e trasporto inclusi nel prezzo.

DIVANI & DIVANI®
A MISURA DEI TUOI DESIDERI

AOSTA: SAINT CHRISTOPHE
LOC. GRAND CHEMIN, 66 ▪ TEL. 0165 366 605

MUSEO REGIONALE
DI SCIENZE NATURALI
ST. - Tel. 0165.903.485

VALLE D'AOSTA

REDAZIONE PIAZZA CHANOUX 28, TELEFONO 0165 231181 E-MAIL AOSTA@LASTAMPA.IT
PUBBLICITA' PUBLIKOMPASS S.P.A. PIAZZA CHANOUX 28/A, TELEFONO 0165 231424

REGIONE

AVVOLTOIO, SELVATICO
RARITÀ DI
Aperto tutti i giorni Orario visita: 9 - 23,30

Il Presidente della Repubblica con la moglie Franca ieri sera in visita alla sede della Società di Courmayeur che compie 150 anni

Ciampi con la giacca da guida alpina

La promessa: «Le faremo vedere l'Italia dall'alto»

Il Presidente Ciampi riceva da Renzino Cosson un cristallo di quarzo del Bianco

Milella

Ieri sera, il Presidente Ciampi è uscito dalla sede della Società Guide di Courmayeur con indosso la giacca a vento divisa ufficiale. L'omaggio gli era stato consegnato da Giovanni Bassanini con queste parole: «Dato il tempo questi giorni ma con speranza che il dono sia scaramantico e che il tempo migliori». Il Presidente era arrivato con moglie Franca verso le 18. Un prestigioso omaggio ai anni di fondazione della Società. Il sindaco Romano Blua, accompagnato dall'intero Consiglio, ha fatto gli di . Ciampi e moglie hanno poi visitato Museo alpino soffermandosi in particolare davanti alla bacheca che esemplifica l'evoluzione degli attrezzi, piccozze, ramponi, illustrata da Ruggero Pellin. Il presidente si è anche interessato ai problemi della categoria che riguardano anche la gestione dei rifugi. Durante il rinfresco, Renzino Cosson, presidente della Società, ha fatto omaggio ai coniugi Ciampi di una formazione di cristalli quarzo: «Sono simbolo delle nostre montagne. La natura non ci mette solo un giorno a crearli e noi non pretendiamo che lei risolva i nostri problemi , ma ci speriamo». Ciampi, dopo aver assicurato sua disponibilità, ha detto: «Siete fortunati, fate lavoro per passione e vedete paesaggi che noi possiamo vedere. Dall'alto di queste montagne potete vedere l'Europa e a Sud la nostra bella Italia». Presidente sono poi stati donati i distintivi dell'Unione internazionale Guide e del Soccorso Alpino valdostano. L'incontro si è concluso con una promessa delle guide a Presidente e signora: «Appena cambierà il tempo, vi porteremo a vedere l'Italia dall'alto».

APPUNTAMENTI

FESTE E CONCERTI
LE

A St-Vincent c'è il teatro di strada Aosta aspetta il jazz mentre a St-Oyen si celebra il celebre Jambon alla brace

A PAGINA 35

IMPRONTE

IL «professore» lavora alle Poste. Per la laurea non ha avuto tempo, ma per i libri i fogli quadretti lo ha sempre trovato. Ore di studio, di rapidi schizzi a caccia di asintoti, limiti, derivate, integrali. Un mondo affascinante, dove l'infinito finisce sulla tua scrivania, dove puoi indovinarlo con formule e calcoli. Mario Vitolo riempie pagine di numeri, mentre i suoi gatti fanno le fusa sul divano. Il sogno che sa offrire la matematica sconfina. Così l'impiegato postale in pensione diventa «il professore» per studenti che si scontrano con l'algebra o l'analisi. E in quelle semplici stanze dell'alloggio di viale Chabod si siedono anche universitari alle prese con i calcoli infinitesimali. Scoprono che quell'uomo schivo ha voglia di offrire ciò che ha imparato senza scuola. Anche il russo, qualche frase di cinese.

Mario Vitolo ha scelto per sé un addio laico. Il 31 luglio aveva accanto i colleghi e i suoi studenti.

* * *

E' il periodo della rivalità tra «guzzisti» e «gileristi». Le moto giapponesi sono in Giappone. Gli esterofili hanno nel cuore le «Bsa», le «Norton» o le «Bmw». Carlo Vittorio Bovi («Tolo») che i valdostani chiamano come tutti i veneti «japonais» è per «Guzzi». Arriva ad Aosta a 6 anni e non la lascia più. Da ragazzo comincia a rimbarellare con le bacchette su una batteria, altra passione. Poi gira con un complesso. Musica e motori. E' fra i fondatori della «Clicca» e, lui, «lo japonais», modifica il «flei» per battere il grano facendolo strumento. Intuito da percussionista. Il «flei» è da allora lo strumento più apprezzato dai gruppi folcloristici valdostani. «Tolo» mette su famiglia. L'auto è obbligo, ma non dimentica la moto. A metà del luglio scorso, quando la vita di «Tolo» è al crepuscolo, i figli offrono ai suoi occhi stanchi una «Guzzi Astore» del 1950 che hanno rimesso a nuovo.

«Tolo», l'uomo che concilio il ritmo della «Guzzi» con quello della batteria, riposa dal 24 luglio.

Disastroso inizio meteorologico di agosto: 18 millimetri di precipitazioni

Pioggia, freddo e turisti in calo

I commercianti di Aosta: «Vendiamo poco»

PRECIPITAZIONI PIOVOSE

Dall'1° al 5 agosto	18 mm
Medie del mese	mm

meteo di St-Christophe

agosto	massima 23
4 agosto	minima 12 massima 23

A 1500 metri

3 agosto	minima 7 massima 15
4 agosto	minima 8 massima 14

Bruno Bachiera

AOSTA

E' un inizio disastroso in Valle d'Aosta, sotto il profilo meteorologico, per il mese di agosto. Nei primi cinque giorni sono caduti 18 millimetri di pioggia, con una media storica per i 31 giorni che è di 35 millimetri. E l'abbassamento delle temperature è stato tale da costringere molti residenti e turisti a indossare maglie di lana e, in alcune località delle vallate laterali sopra i 1400-1500 metri, ad accendere gli impianti di riscaldamento, anche se soltanto per qualche ora alla sera.

Ieri mattina c'erano anche tracce di neve fra i 2200 e i 2300 metri, che poi sono scomparse nell'arco della giornata perchè prima è piovuto ancora e poi è comparso un timido sole. Giovedì e venerdì sono state registrate alla stazione meteo regionale di Saint-Christophe le stesse temperature, minima 12 gradi e massima 23, ma appena più in alto, attorno ai 7-800 metri di quota, alle 14 non si superavano i 20 gradi, mentre alle quote fra i 1400 e i 1500 metri le massime non hanno superato i 15 gradi.

Una situazione definita dagli operatori turistici «poco incoraggiante» per un soggiorno in montagna. Il maltempo ha investito tutto il Nord Italia e anche zone del Centro, frenando quindi il viaggio di chi era diretto verso la montagna alla ricerca fresco. La situazione delle presenze in Valle ieri è stata definita «tranquilla»: sono ancora posti liberi ad Aosta. Secondo la tradizione, il capoluogo regionale e Cervinia sono le ultime località a raggiungere il «tutto esaurito». Di certo, ieri il traffico sull'autostrada e sulle statali era ben lontano dagli «esodi» degli anni scorsi. Da lunedì e in attesa del «ponte» di Ferragosto, con l'arrivo atteso gran caldo in tutto il Paese, la situazione forse cambierà. Intanto c'è un calo generalizzato dei turisti italiani, mentre aumentano spagnoli e olandesi. Negli giorni scorsi, anche a causa del maltempo, si sono state molte richieste per visitare musei e castelli. C'era folla anche a spasso per il centro di Aosta. Ma dal capoluogo regionale arriva una nota dolente dei commercianti, che dicono: «Molte presenze ma pochi acquisti, meno degli anni scorsi».

Un gruppo di turisti cerca il riparo dalla pioggia sotto tettoia sagra del Jambon di St-Oyen. Sotto, al lavoro nell'ufficio regionale meteorologico di Saint-Christophe

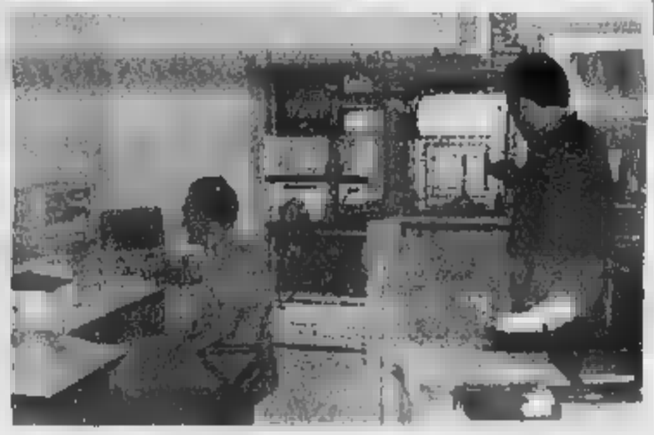

Nelle principali località di villeggiatura sono stati accesi stufe e termosifoni
E ieri mattina è arrivata anche la neve

Saint-Vincent: la vittima è Enio Binotto, 56 anni, pensionato di Aosta

Cercatore di funghi muore nel bosco

Stroncato da un infarto in frazione Petit Rhun

ST-VINCENT

Lo hanno trovato riverso sul terriccio, fradicio di pioggia e ucciso probabile infarto. Enio Binotto, pensionato di Aosta, agente per una concessionaria d'auto, aveva 56 anni e una passione: cercare funghi. Venerdì mattina, dopo aver dato un'occhiata al cielo autunnale dalla sua abitazione di via Consolata, aveva deciso di scendere verso St-Vincent, a Petit Rhun, dove c'era la seconda casa della sua famiglia.

Il villaggio è arrampicato sulla collina, tra il colle di Joux e la «Riviera delle Alpi». A pochi passi, c'è bosco. Binotto non ha perso tempo, si è cambiato ed è uscito, infilandosi in mezzo agli alberi. Nel tardo pomeriggio, la moglie ha cominciato a preoccuparsi. Non vedendolo per cena, è scesa a St-Vincent e, nella casa di Petit Rhun, si è accorta che suo marito era ancora fuori a cercar funghi. A quel punto ha dato l'allarme ai carabinieri di St-Vincent, che hanno chiesto rinforzi alla Protezione civile. Da Aosta è intervenuta una squadra del Soccorso alpino, con guide e militari della guardia di finanza. Il gruppo si è mosso a piedi. Era ormai mezzanotte passata, pioveva a dirotto. Alle 3,40 se ne sono andate le speranze. I soccorritori hanno trovato il corpo del pensionato. [s. ser.]

Una veduta della zona del col di Joux a St-Vincent dove è stato trovato morto il pensionato di Aosta scomparso giovedì sera mentre cercava funghi

A Gaby un gruppo di cittadini protesta contro il progetto che prevede un parcheggio sotterraneo

Costituito un comitato in difesa della piazza

Una diffida al sindaco e alla giunta: «Non cominciate i lavori»

GABY

«Inutile, troppo costosa, brutta, insomma, da non fare». E' il giudizio di un gruppo di cittadini sulla nuova piazza di Gaby voluta dalla giunta comunale. E proprio quando il plastico dell'opera (costerà oltre un miliardo e mezzo) è stato esposto nell'ufficio turismo di «Casa Ciamporcero», loro si sono costituiti in «Comitato per la difesa della nostra piazza» che ha sede al numero 58 di località Kiamourseyra, dove vive Jolanda Stevenin, che dice: «Non si comprende chi e perché abbia voluto una ristrutturazione del genere della piazza. Si era sempre parlato di riqualificazione, quindi pensavamo a nuove aiuole non a un parcheggio sotterraneo e a una piazza trasformata in una sorta di terrazzo di cemento armato».

Il primo atto del Comitato è una diffida spedita al sindaco e alla giunta «a dare inizio ai lavori». Ancora: «Si informa che, in caso contrario, sarete chiamati a rispondere personalmente alla procura regionale della corte dei conti per ogni danno dovesse derivare dall'esecuzione dei lavori».

Per il Comitato costruzione del parcheggio potrebbe danneggiare le . E ancora, nella premessa della diffida, si legge che le attività commerciali e turistiche di Gaby per «l'inagibilità totale della piazza giorni» subirebbero un danno. Stevenin aggiunge: «E poi c'è lo spostamento del monumento ai Caduti che finirebbe in un angolo e sarebbero abbattuti i grandi ippocastani. Ripeto, ci pare un'opera inutile e dannosa. Accanto al Comune ci sono due aree che potrebbero servire per parcheggi e poi c'è quello sotterraneo dell'asilo cominciato nel 1995 e non ancora finito».

La piazza di Gaby. Un gruppo di cittadini ne contesta la ristrutturazione

TRA I PROBLEMI DELLA GENTE E LE RISPOSTE DELL'AMMINISTRAZIONE

«Corso Battaglione? E' in periferia»

Le critiche dei residenti e dei commercianti

inchiesta - 4

Sandra Lucchini

CITTA' e periferia convivono in uno stesso viale, corso Battaglione, strada storica amata e contestata da abitanti e commercianti. E' un biglietto da visita che accoglie, chi vi accede da piazza della Repubblica, in un'area moderna, curata, con negozi di vario genere, «viva»; chi arriva dalla zona di via Piccolo San Bernardo si imbatte nel rione «dimenticato» dove, al traffico convulso e indisciplinato, si affiancano illuminazione inesistente, marciapiedi impraticabili, assenza di manifestazioni. Uno dei viali più vecchi e più lunghi del capoluogo regionale, potenziato con la costruzione del controviale, è al centro delle critiche di una parte di esercenti. «Questa è la vera periferia di Aosta», rimarcano. Per molti abitanti è un «viale comodo, ricco di parcheggi, abbellito da verde e fiori».

Chi ha visto «nascere» l'ambiente di questo corso «storico» ne parla con un velo di nostalgia del passato, quando la strada era larga la metà, gli orti e i giardini occupavano buona parte dell'attuale controviale e la vecchia polveriera dei militari con i caseggiati bassi, abbattuti per lasciare lo spazio al palazzo della Questura, era un riferimento per chi proveniva dalle vallate. Via Chambéry [redacted] esisteva neppure sulla carta e via Piccolo San Bernardo era «vuota» a livello edilizio. Rimpiange quei tempi Franco Loriot, barista da 36 anni al numero 185 del corso. «Nella "dimenticanza" totale da parte delle istituzioni - dice - si sono ricordati di migliorare la viabilità con la rotonda alla francese, ideale per azzerare gli incidenti. E basta. Siamo ancora molto lontani dall'armoniosità ambientale di Paesi [redacted]».

Non passa il turismo da questo vialone e il commercio vive sugli «habitués». I contraccolpi della crisi sono assorbiti con maggiore facilità dagli esercenti «d'antan»; i più «giovani» sovente soccombono oppure vivacchiano. «E' il risultato dell'assenza totale di iniziative coinvolgenti», commenta un'esercente, da 23 anni nella via, che chiede l'anonimato. Pone domande: «Perché l'area Ferrando è così disadorna? Che senso ha lasciare la pensilina se è stata spostata la fermata della navetta?»

E i «dossi» antivelocità, sollecitati in altre vie di Aosta, in questo corso sono causa di «insonnia» di molti abitanti. «Quando passano i Tir - dicono - il frastuono è insopportabile». Non piace il senso unico. «Ci ha tagliati fuori - fa notare Alma Valenti, con un negozio di articoli sportivi -. Chi arriva dall'Alta Valle non può fermarsi nel controviale e noi contiamo sulla clientela locale». Plaude, invece, alla quantità di parcheggi e al verde.

Non ritornerebbe invece ad abitare a Gressan Gabriella Gallo, residente da due anni [redacted] numero 10. «Traffico caotico a parte - dice -, è una zona viva, piena di negozi». Sta benissimo la famiglia Basso, residente nella casa che «chiude» il controviale, al numero 66. «E' un angolo "protetto" - dicono - dal transito delle auto».

La risposta dell'ingegner Luigi Giai, dirigente comunale del settore viabilità, verde e illuminazione pubblica: «Farò un sopralluogo per verificare le opportunità di un intervento di riqualificazione della zona».

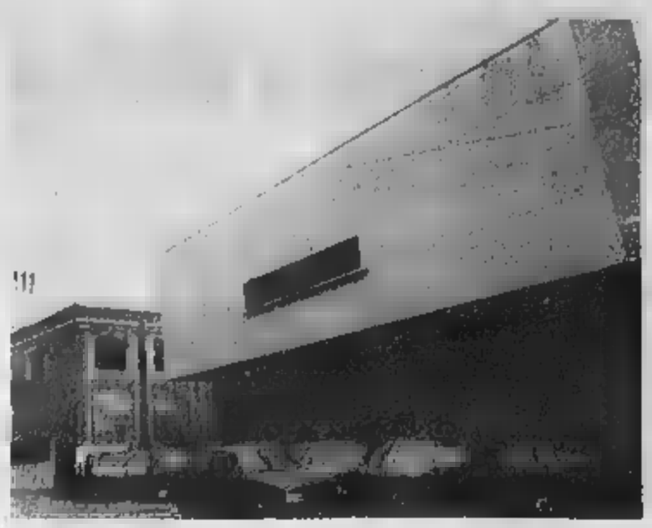

Corso Battaglione Aosta per molti residenti e commercianti è una zona ormai considerata alla periferia della città. A destra la rotonda alla francese all'inizo del viale

La tentazione (o l'alibi) di governare con la gente

LA GIUNTA comunale di Aosta «chiude per ferie» e il sindaco Guido Grimod annuncia: «Ci rivedremo a settembre con grandi lavori e una novità politica, daremo voce ai cittadini». La «pratica» cantieri riguarda soprattutto la viabilità, ma non rappresenta che un'aggiunta all'infinito indice del libro della «nuova Aosta» cominciato a scrivere qualche decennio fa. La «novità politica» rappresenta invece un'incognita. Il sindaco non svela di più: il «progetto» deve [redacted] perfezionato perché è inedito. Non si tratta di ridar fiato - avverte Grimod - agli antichi comitati di quartiere.

E neppure di rimettere in strada i «tours» all'americana dell'«inglese» Pierluigi Thiébat. Che [redacted] immagineranno Grimod e la sua giunta? Mistero. Il sistema democratico di oggi è rappresentativo: i cittadini votano per chi dovrà decidere sul futuro della città. L'«arma» che hanno è soltanto il voto. Poi possono protestare, firmare petizioni, organizzare cortei, rumoreggiare. Azioni che sono di solito preda del compromesso, di un accordo. Negli Stati Uniti i politici [redacted] si confrontano [redacted] gli elettori, subendo a volte bordate infinite di fischi, in Svizzera chi governa usa il referendum per decidere su grandi temi. Paese che vai usanze che trovi, anche in politica.

Argomento di grande complessità. Governare insieme con i cittadini può apparire molto democratico e la tentazione è quella di promuovere tanta apertura, tuttavia il rischio è di seguire le mode e di trasformare la città in [redacted] sorta di puzzle di interventi, magari contrastanti [redacted] loro. La decisione deve essere di chi governa, così come la responsabilità delle scelte. [redacted] sindaco non può dire: «L'avete voluto voi». Non è l'equivalente di un amministratore di condominio. Ciò che è sempre stato incomprensibile, in Aosta, è l'ignoranza del sindaco e della giunta nei confronti dei problemi della città, mai risolti.

E' possibile che Grimod nell'indicare la «novità politica» intenda aggiungere fra i suoi impegni un'ora di passeggiata ogni giorno nelle vie per incontrare e ascoltare i cittadini e per guardare Aosta da vicino? Governare «con i cittadini» significa soprattutto saperli ascoltare e avere lungimiranza nell'offrire loro una città più vivibile e che dia le maggiori opportunità possibili di sviluppo. Per farlo però esistono due priorità: tradurre in fretta le idee in realizzazioni e eliminare gli imbuti burocratici. Auguri. [a. mar.]

In 37 uffici della Valle d'Aosta è possibile acquistare i titoli quinquennali «Concerto»

Obbligazioni in vendita alle Poste

Si possono sottoscrivere dal 21 agosto al 22 settembre

AOSTA

Uffici postali sempre più simili alle banche. Anche quelli della Valle d'Aosta. Per la quarta volta dalla fine dello scorso anno le Poste Italiane propongono ai clienti un prestito obbligazionario. Questa volta si tratta delle obbligazioni «Concerto», paniere di nove Fondi/Sicav internazionali. Si potranno prenotare anche in 37 uffici postali valdostani. Le obbligazioni, di durata quinquennale e che garantiscono alla scadenza la restituzione del capitale investito, verranno emesse per [redacted] totale di [redacted] milioni di Euro e potranno essere prenotate dal 21 agosto al 22 settembre. Il taglio minimo di sottoscrizione è di 1000 Euro (circa [redacted] milioni di lire).

L'obbligazione «Concerto» - dicono alle Poste - consente di impiegare i risparmi a medio termine, con rendimento legato all'andamento dei nove Fondi internazionali e su più mercati diversificando anche per settori economici». Per i valdostani che accoglieranno l'invito dei 37 uffici postali, le Poste Italiane garantiscono che «queste obbligazioni non presentano rischi di cambio, essendo strutturate in modo da eliminare gli effetti delle possibili fluttuazioni dei tassi di cambio tra le valute». I fondi sono diversificati nei settori bancario, assicurativo, telefonico, energetico e finanziario. Alla scadenza le obbligazioni «Concerto» oltre al rimborso del capitale, dicono sempre le Poste «prevedono il pagamento di una cedola lorda pari al 72 per cento dell'incremento conseguito dal paniere nei cinque anni». I 37 uffici postali valdostani possono fornire informazioni più dettagliate, oppure è attivo il sito Internet *www.poste.it*. [a. c.]

Anche in trentasette uffici postali valdostani è possibile fare operazioni di investimento come l'acquisto delle obbligazioni «Concerto»

E' stato realizzato il primo notiziario via Internet sulla regione

Web-giornale valdostano

Informazione dedicata agli emigrati

AOSTA

La Valle d'Aosta [redacted] il suo ingresso in rete, attraversa l'Oceano e sbarca in Canada, riabbracciando i numerosi valligiani emigrati nel secolo scorso nel continente americano. Il 17 luglio ha preso il via il primo videogiornale della regione in Internet, Web Italy News, attraverso il portale d'accesso di Aostashop, il cui indirizzo è *http:\www.aostashop.com*.

«Grazie a una redazione locale - spiega Marco Camilli, editore e direttore della rivista elettronica -, ogni settimana offriamo ai naviganti del [redacted] un'informazione a 360 gradi su tutto quello che accade nella nostra regione. Per ora, e fino a settembre, il videogiornale avrà cadenza settimanale e tratterà solo i grandi appuntamenti, come abbiamo fatto per la vacanza del Papa o come accade in questi giorni per [redacted] visita del presidente Ciampi. Ogni lunedì è presente [redacted] rete il nuovo numero, e durante la settimana sono anche possibili aggiornamenti quotidiani».

Da settembre il video-giornale diventerà un quotidiano a proporrà anche notizie [redacted] cronaca, politica e sport. La redazione del giornale è composta da quattro collaboratori e tra questi c'è Isabella Sala, [redacted] giovane giornalista pubblicista valdostana, speaker ufficiale del notiziario. «Dal 17 luglio - spiega Camilli - [redacted] stati oltre 1000 i contatti [redacted] il [redacted] di Aostashop. Più di 500 gli accessi registrati dal Canada e [redacted] Belgio, due Paesi in cui è forte la [redacted] di valdostani tuttora interessati a quanto accade nei loro Paesi di origine. Speriamo di essere in grado di accontentarli». [g. f.]

Isabella Sala giovane giornalista pubblicista valdostana speaker [redacted] Internet Web Italy News

Disinteresse verso i turisti

Forse incentivato anche dal fatto che in zona non so più come passare il tempo, mi [redacted] costretto a leggere più attentamente le pagine de *La Stampa* e così ho pensato di lasciarvi qualche riflessione sulle mie vacanze.

Da qualche anno vengo nell'area del Gran San Bernardo catturato, a suo tempo, dall'attenzione che l'Azienda di promozione turistica aveva dedicato ai turisti, anche di media età, come me. Dépliant simpatico e informazioni precise mi avevano portato a provare la Valle d'Aosta dopo tanti anni [redacted] alto Veneto.

Devo ammettere che il comprensorio, per uno che viene dalla città, è certamente bello e rilassante, ma non sempre questo [redacted] può bastare. L'anno scorso ho già notato che c'era meno attenzione a una serie di esigenze che, normalmente, possono far piacere al turista, ma ho pensato [redacted] fosse una cosa contingente. Quest'anno il disinteresse si sta ripetendo tanto che stiamo meditando, un altro anno, [redacted] cambiare località. Non siamo più a conoscenza delle iniziative che ci sono in zona. Gli albergatori sono scarsamente informati di quanto avviene in loco. L'ufficio informazioni di Etroubles è spesso chiuso, anche la domenica. Le escursioni non si fanno più. Apprendiamo, però, che sono aumentati i passaggi al Traforo del Gran San Bernardo. Che ci sia un cambiamento di rotta? Meglio i transiti al tunnel che i turisti nel paese? Dov'è finita la bella iniziativa degli artigiani che scolpivano i tronchi di legno davanti ai turisti? E il palatenda che sapeva offrire una giusta alternanza tra momenti per giovani e meno giovani?

F[redacted] Vindigni, Torino

Quelle statue vengono da [redacted]

Per dovere di correttezza voglio far presente che le statue di San Giorgio e San Giacomo custodite nella chiesa parrocchiale di Saint-Martin de Corléans non provengono [redacted] San Giorgio Morgeto, ma sono state realizzate [redacted] da due artigiani di Ortisei nel 1993.

Salvatore Avati, promotore e presidente onorario del Comitato festeggiamenti San Giorgio e Giacomo

FARMACIE DI TURNO

Ad Aosta *(distr. 5)* oggi è di turno, con or. 9-22 (a porte ap.) e [redacted] 9 di dom (a porte chiuse) la farmacia C[redacted]nale [redacted], (tel. [redacted] Ivrea, 50).

Distretto 1: *Courmayeur* (tel. 0165.842047, via Roma, 33). La Thuile (entro [redacted] dalla chia. su ric med. urg., t. [redacted], v. Colomb. 44).

Distretto 2-3: *Villeneuve* (t. 0165. 95039, p. Chanoux, 12). Cogne (entro 15' dalla [redacted] su ric med. urg., t. 0165.74401, v. Grand Paradis 4)

Distretto 4: *Valpelline* (entro 15' dalla ch. su ric. med. urg., t. 0165.73261, loc. Prailles 7).

Distretto 6: *Nus* (entro 15' dalla chiamata su ric. med. urg., t. 0165 767806, v. Saint-Barthelemy 2)

Distretto 7: *Valtournenche* (tel. 0166. 92084, via Roma, 13)

Distretto 8-9: *Châtillon* (tel. 0166.61274 via E. Chanoux 34).

Distretto 10: *Champoluc* (tel. [redacted] 307163, via Ramey, 29).

Distretto 11-12-13: *Pont-Saint-Martin* (tel. 0125. 807196, via E. Chanoux 121)

Distretto 14: *Gressoney-Saint-Jean* ([redacted] 0125.355144, piazza Obre, 34).

[redacted]

[redacted] Tel. (0165) 262220
Paldanos. Ore 20.30
Gossip. Ore 22.30
Ingresso lire 8.000 Cinepass Lire 6.000

[redacted] **VILLE:** Prim. (ore 18-23) [redacted] (0165) 230536 (www.televia.it) **Mission Impossible** [redacted] All'aperto Lire 8.000

[redacted] Tel. (0166) 949 473
Mission Impossible 2.

SAINT-VINCENT: Tel. (0125) [redacted]463
Mission Impossible 2. (Ore 20, 22)

[redacted] Tel. (0165) 749 373 **Mission Impossible 2.** Ore 17, 20, 22,20

[redacted]
2.

Aosta Cinepass: Tel. (0335) 52 58 686
Shaft Hills. (ore 20.30)
Sognando l'Africa. (ore 22.30)
Ingresso lire 8 [redacted], Cinepass Lire [redacted]

PALAIS: Tel. (0335) 52 58 686
La fortezza 2.
[redacted] Lire 8.000 Cinepass 6.000

ARIEL: Tel. (0335) 52 58 686
[redacted] Ore 21.30
[redacted] Cinepass Lire 6.000

IDEAL: Tel. (0335) 52 58 686
Toy Story 2. Ore 20.30
Mission Impossible 2. Ore 22.30
Ingresso lire 8.000, Cinepass Lire 6.000

[redacted] - RAI UNO

14; 19.35, 22.45 **T3 della Valle d'Aosta**
10.20 **Legendes marines**

France 2

12,05 **Géopolis**
13,00 **Journal**
13,30 **Via Borromini**
15,05 **Des trains pas comme...**
16,40 **La nature des champions**
18,00 **Nash Bridges**, série
18,50 **Stade 2**
20,00 **Journal**
20,50 **En toute innocence**, film
22,40 **20 ans à Tokyo**, doc
23,30 **Journal de la nuit**
23,50 **Faust argentin**, théâtre

Television Suisse Romande

12,45 **TJ-flash**
13,00 **Jesse**, série
13,25 **Dawson**
14,10 **Peut pas rêver**
14,30 **Providence**, série
15,15 **La tribu Brady**, film
16,40 **Vip**, série
17,25 **Nash Bridges**, série
18,10 **Racines**
18,30 **Tour sport dimanche**
19,30 **TJ-Soir**
20,05 **Compil' Mieux au point**
20,40 **Les Cordier, juge et flic**
22,25 **Traquez sur Internet**
23,10 **Bague à part**
23,35 **Les dessous de Veronica**, série
24,00 **Au-delà du réel**, série

■ Eventuali variazioni nei programmi sono causate da date non tempestive comunicazioni da parte delle emittenti.

«Atto discriminatorio»

[redacted] la riforma [redacted]

AOSTA. «La riforma governativa dell'università italiana è profondamente sbagliata». Questo il giudizio senza appello sulle novità [redacted] dal governo in tema di università espresso dalla federazione valdostana del Partito della Rifondazione Comunista. A parlare è il segretario regionale Piero Valleise: «Qualunque test che fungesse da sbarramento sarebbe chiaramente contro la Costituzione che garantisce a tutti il diritto allo studi. I crediti legati alla frequenza cancelleranno di fatto la figura dello studente lavoratore, effettuando una chiara discriminazione verso gli studenti di famiglie poco e per nulla abbienti. Una riforma fatta a scuole chiuse ci sembra assolutamente antidemocratica, perché nega agli organismi e ai collettivi studenteschi la possibilità di espressione. [redacted] luce della apertura prossima dell'università valdostana Rifondazione si augura che il Consiglio regionale sappia ben tutelare il diritto allo studio di tutti i valdostani». [a. c.]

Allevamento

Da aggiornare il «passaporto» dei bovini

AOSTA. Sono in distribuzione all'ufficio zootecnico dell'assessorato regionale dell'Agricoltu[redacted] e Risorse Naturali i «passaporti» per i bovini. «Per la movimentazione e per la partecipazione dei capi di bestiame alle rassegne e alla Bataillas de Reines - spiega l'assessorato - è necessario avere il "passaporto" aggiornato per quanto riguarda le date di mantenimento della qualifica di allevamento ufficialmente indenne, nell'ambito delle prove diagnostiche per la campagna 1999/2000».

Le schede di aggiornamento, dopo il 15 agosto, [redacted] inviate al domicilio dei proprietari. Informazioni possono essere richieste all'Ufficio zootecnico in via Carrel 19 a [redacted] (telefono 0165/34644) e, ogni lunedì, all'ufficio dell'assessorato in via Circonvallazione a Pont-Saint-Martin (telefono 0125/807757). [a. c.]

Domani pomeriggio s'inaugura ad Aosta una rassegna con artisti di tutta Italia

Una settimana dedicata al jazz

Nel parco di Aymavilles si conclude Etétrad

GLI appuntamenti [redacted] oggi e domani in tutta la Valle. [redacted] domani comincia «We want jazz», rassegna organizzata da Opera Buffe nell'ambito di «Aosta Classica». Cinque concerti a cominciare da domani, quando (ore 18) nella suggestiva cornice della bimillenaria Porta Praetoria si esibirà la «Dixinitaly Jazz Band», sette elementi con trombe, clarini, tromboni, banjo, piano e contrabbasso. Martedì 7, alle 21,30 nel museo archeologico, toccherà agli «Odwalla», fenomenale impatto sonoro di [redacted] formato soltanto da percussionisti. E oggi per «I concerti di piazza Roncas», alle 21 si esibisce l'Orchestra Pressenda, con Leonhard Westermeyr al pianoforte e Paolo Paglia direttore. Musiche di Mozart e Haydn. Domani per il XXXV Festival internazionale di [redacted] per organo, nella Collegiata [redacted] Sant'Orso [redacted] esibisce alle 21,30 [redacted] quartetto [redacted] tromboni «Four Bones» con l'aggiunta di Maurizio Fornero. Musiche di Gabrieli, Frescobaldi, Muffat, Martini, Bach, Scarlatti e Schültz.

Ayas: domani alle 21 nella piazzetta Apt di Champoluc serata di musica con arie e duetti tratti dall'opera, dal tardo barocco al '900.

Ultimo appuntamento oggi, nel parco del castello di **Aymavilles**, per Etétrad, il festival di musica tradizionale con l'assessorato [redacted] Turismo. Alle 19 aprirà la «casse-croûte» e alle 21 via [redacted] le danze. [redacted] esibiranno tre gruppi: «Meikenut», «Harmoniruptus» e «Croissants Chauds». **Bionaz:** nel lago di Lexert oggi alle 11 e alle 14,30, anche in caso di maltempo, c'sarà una dimostrazione di salvataggi in acqua dei cani Terranova appartenenti al gruppo subalpino di lavoro in acqua, di stanza a Viverone.

A **Brusson**, in località Laghetto, oggi per tutto il giorno, grande sfida tra turisti e residenti [redacted] giochi vari. Gara di pesca per i turisti. Domani alle 21 nella chiesa esibizione del coro «Sant'Orso». Oggi alle 17 nel cin[redacted] «Des guides» di **Cervinia** «Incontri d'autore» [redacted] Mario Capanna. Alle 21 nel palatenda serata di animazione. Domani alle 21 nel palatenda serata musicale con «Nausica».

A **Challand-St-Anselme** oggi «Travail de Veillà», fiera dell'artigianato tipico, musica pomeriggio e sera [redacted] l'orchestra «Acquamarina». Domani alle 21,30 nell'area verde a Cappella [redacted] Villa di **Challand-St-Victor** sarà proiettato il film «Stelle e tempeste» di Gaston [redacted]ffat. In piazza a **Chamois**, oggi pomeriggio, gara estemporanea di pittura per bambini. C'è [redacted] festa patronale a **Champdepraz**: oggi alle 10 messa con al termine il tradizionale incanto. Alle 15,30 pomeriggio in allegria con il castello gonfiabile per bambini, [redacted] com[redacted] «Arcieri Prince Thomas [redacted]» e il gruppo «Frustapots» di Pont-Saint-Martin.

Champorcher: [redacted] di pittura estemporanea. Oggi alle 21 a **Châtillon** serata danzante. **Cogne: alle 21 in municipio conferenza di Alberto Piazza sul tema: «L'analisi [redacted] ge[redacted]m[redacted]o. Scienza e coscienza». Courmayeur:** ad Entrèves, dalle 9 alle 18, mercatino dell'usato e antichità. Per «Parola d'autore», al Jardin de l'Ange Marco Ferrari presenta alle 17,30 il libro «La [redacted] scalata al Monte Bianco». Stessa sede, alle 21,30, concerto dell'Orchestra della Fondazione Istituto musicale valdostano. Al discobar Planet, alle 23, elezione di «Miss maglietta bagnata». Domani: al Jardin de l'Ange, ore 21,30, concerto di «The gospel train», quintetto americano di gospel, jazz e soul arricchito dal pianista italiano Paolo Birro. E per «Parola d'autore», alle 17,30, [redacted] sede, Mario Capanna presenta il suo libro «L'Italia viva!» di Rizzoli Editore.

Etroubles: nell'area verde, alle 21,30 di domani, «Racconti attorno [redacted] fuoco»: Anna Bioley racconterà leggende locali attorno a un falò, mentre Cesare Marguerettaz la accompagnerà suonando antichi strumenti. Comune e biblioteca offriranno il vino. **Alle 21** [redacted] oggi, nel salone della palestra di **Gaby**, serata danzante con la celebre orchestra di «Genio e i Pierrots», dal liscio [redacted] latinoamericani passando per gli Anni 60 e 70. Sempre oggi, alle 21, nel palatenda di **Gressoney-La-Trinité** Arnaldo Alberti terrà una conferenza dal titolo «Diffusione della lingua germanica nelle valli alpine». Domani alle 21, stessa sede, Mario Trèves parlerà su «Percorso storico dell'autonomia valdostana nell'ottica dell'Abbé Joseph-Marie Trèves». Domani alle 21,30 nel Castello Savoia di **Gressoney-St-Jean** il violoncellista Benedetto Munzone e il pianista Mario Galeani proporranno musiche di Vivaldi, Schubert, Margola, Paganini e Piazzolla. Sempre domani, alle 21, nel piazzale Umberto I cabaret con «Marco e Mauro» e il duo musicale «Silvana Poletti». Oggi alle 21 nella chiesa di **Issime** proiezione di diapositive «Uomo, natura, ambiente» di Franco Bestelli. Alla stessa ora, a **La Magdeleine** serata di diapositive sui prodotti casari della Valtournenche. Oggi la Pro loco di **Nus** organizza la Festa della montagna a Lignan con una gara di bocce, una grigliata e un pomeriggio di animazione per bambini. Nell'antico borgo di **Pontboset** oggi [redacted] festa paesana [redacted] esposizione di arti e [redacted]stieri e degustazione di prodotti tipici. Musica dei «Folkmusic Manner Dual Band».

[redacted]gi nei giardini di **Pont-St-Martin** festa patronale: alle 17 semifinale del torneo di calcio a 5. Alle 21 serata di balli latinoamericani [redacted] Simone. **Saint-Oyen:** si chiude oggi la [redacted] Jambon alla brace, il celebre prosciutto locale. Al mattino gara di pétanque, alle 12 il pranzo e alle 14,30 finali del torneo di calcio. Dalle 15 pomeriggio danzante con i «Poudzo Valdotèn» e alle 21,30 si balla con l'orchestra «Gribaudo».

Saint-Vincent: oggi c'è [redacted] «Rencontre des Emigrés» e dalle 16 alle [redacted] e alle 21 in via Chanoux il 5° Festival del teatro di strada, che prosegue domani pomeriggio e sera. **Valpelline:** nell'area attrezzata, domani alle 21, «Luci e colori dal Sudamerica», serata di diapositive della guida alpina Fausto Lorenzi.

A **Valtournenche**, domani, festa patronale di Euilla. Oggi il Comune e le parrocchie di Diemoz e **Verrayes** organizzano [redacted] processione a Cima Longhede per celebrare il XXX anniversario della posa della Croce «Becca d'Aver». Il ritrovo è alle 8 [redacted] Col [redacted]. A **Verrès** oggi «Le petit marché des brocanteurs».

Gaby ospita i celebri Pierrots A St-Oyen assaggi del Jambon locale Falò a Etroubles

Genio dei Pierrots, stasera a Gaby e uno sputafuoco esibitosi nel '99 al teatro di strada di St-Vincent

---

[redacted]

Si masturbava in strada, denunciato

La polizia ha denunciato per atti osceni un uomo di 45 anni, M. A., residente nella zona [redacted] Aosta. Nei giorni scorsi, sempre intorno alle 7, si è masturbato davanti a casalinghe [redacted] incontrava per la strada, nel centro del capoluogo regionale. Riconosciuto da una [redacted] loro, è stato denunciato.

[redacted]

Convocato il Consiglio della Comunità [redacted]

Domani alle [redacted] si riunirà il Consiglio della Comunità montana dell'Evançon. Tra i punti all'ordine del giorno, ci sono il riparto delle spese per [redacted] gestione del servizio delegato dai Comuni per la raccolta [redacted] trasporto e lo smaltimemto dei rifiuti solidi urbani; l'acquisizione in proprietà da parte della Comunità montana della stazione intermedia di conferimento dei rifiuti solidi urbani, a Montjovet; l'adesione della Comunità montana dell'Evançon alla Fondazione Trofeo Mezzalama e, infine, il ripristino del servizio navetta Champdepraz-Issogne.

QUART

S'insediano i 30 consiglieri [redacted] Mont Emilius

Domani alle 17 il Consiglio della Comunità montana Mont Emilius si riunirà nel municipio di Quart per la presa d'atto dei trenta consiglieri designati in rappresentanza dei dieci Comuni della Comunità, l'approvazione del documento programmatico e la designazione di presidente, vice presidente [redacted] componenti della giunta.

AVISE

Decima eliminatoria della «Batailles de reines»

E' in programma [redacted] nella piana di Vertosan [redacted] decimo appuntamento [redacted] il 43° «Concours régional Batailles de reines». L'appuntamento servirà per qualificare sei bovine per la finale del 22 ottobre alla Croix Noire di Aosta.

AOSTA

Massimo dei voti all'Istituto magistrale e pedagogico

Tra gli studenti che hanno superato la Maturità con il massimo dei voti (100) c'è anche Alessandra Rollandoz dell'Istituto Magistrale Pedagogico. Il suo nome non era stato pubblicato nell'elenco dei giorni scorsi, ce ne scusiamo con i lettori e con l'interessata.

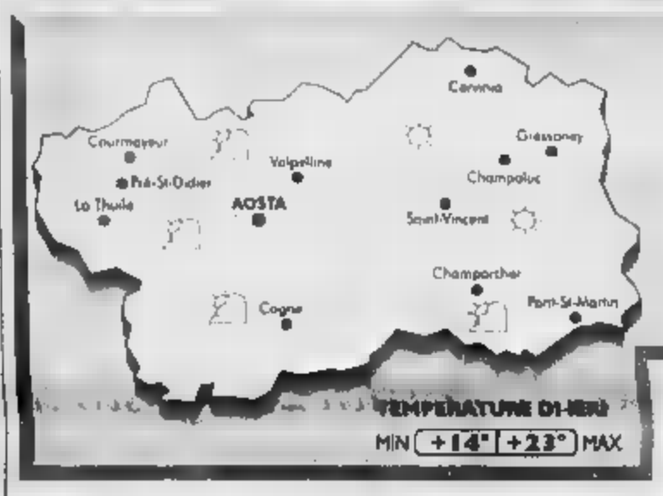

Lento miglioramento dal pomeriggio

Oggi in Valle ci saranno ancora condizioni di variabilità, con cielo nuvoloso soprattutto al mattino e tendenza a schiarite che saranno via via più intense durante tutta la giornata. Si stanno verificando le condizioni che erano state indicate già da ieri, di un progressivo ma lento miglioramento della situazione meteo, perchè si sta colmando l'area di bassa pressione presente sul Nord Europa e sulle Alpi. Le temperature restano nei valori stagionali o poco più bassi per le minime, ma con un netto calo per le massime, che [redacted]i difficilmente supereranno i 22-23 gradi. L'umidità resta elevata e i venti da deboli a moderati in quota.

AOSTA CLASSICA

[redacted]
18 - Porte Pretoriane - Aosta
Dixinitaly Jazz [redacted]
Mino Lacingnola - tromba
Pino Pichierri - clarinetto
Muzio Petrella - trombone
Renzo Bagorda - banjo
Larry Franco - piano & voce
Ilario De Marinis - contrabbasso
Fabio Accardi - batteria

[redacted] 9 AGOSTO
21.30 - Museo Archeologico - Aosta
Odwalla
Massimo Barbiero - marimba, multiple percussion
Alex Rolle - hand percussion, kilophone, multiple percussion
Alex Quagliotti - drums, multiple percussion
Matteo Cigna - vibes, multiple percussion
Andrea Stracuzzi - bass marimba, multiple percussion

MERCOLEDÌ 9 [redacted]
21.30 - Museo Archeologico - Aosta
Enrico Pieranunzi - piano

[redacted] 10 [redacted]
21.30 - Museo Archeologico - Aosta
[redacted] Di Sabatino Quartet
Paolo Di Sabatino - piano
Fabrizio Bosso - tromba
Luca Bulgarelli - contrabbasso
Massimo Manzi - batteria

[redacted] 11 [redacted]
21.30 - Museo Archeologico - Aosta
Beppe Barbera "Toast" Quintet
Beppe Barbera - piano
Roberto Regis - sassofoni
Gianluca Petrella - trombone
Alessandro Maiorino - contrabbasso
Enzo Zirilli - batteria

we want jazz

SERIANA VIAGGI - Tour Operator dal 1984
Sede: Via Juvarra 18 [redacted] fronte Ospedale Oftalmico) Esclusivisti per Torino Tel. 011/5622630 Fax. 011/5175382
TOUR CLASSICI IN AUTOPULLMAN: VIAGGI ORGANIZZATI CON ACCOMPAGNATORE DA TORINO FORMULA "TUTTO COMPRESO"
IL MIGLIOR RAPPORTO QUALITÀ / PREZZO
OTTIMI SERVIZI A PREZZI IMBATTIBILI

PARTENZE DI AGOSTO ANCORA DISPONIBILI

SPECIALE PARIGI, HOTEL 4/5 stelle sup 4gg part 12/8 e 31/8 Lit. 690.000 bevande incluse. SPECIALE PARIGI 5gg part 9/8, 11/8, 23/8 e 30/8 Lit. 820.000 bevande [redacted]; PARIGI E CASTELLI DELLA LOIRA HOTEL 4/5 stelle sup 6gg part 8/8, 15/8, e 29/8 Lit. 980.000 bevande incluse a Parigi. I CASTELLI DELLA LOIRA E PARIGI 7gg part 13/8 e 27/8 Lit. 1.290.000 bevande incluse a Parigi. BRETAGNA E NORMANDIA 7gg part 12/8 Lit. 1.490.000; BELGIO, OLANDA E RENO 8gg part 13/8 e 19/8 Lit. 1.590.000, SALISBURGO E VIENNA HOTEL 4 stelle 8gg part 16/8, 30/8 Lit. 1.190.000, SALISBURGO E VIENNA HOTEL 3 stelle 5gg part 16/8, 30/8 Lit. 960.000, GRAN TOUR DELL'AUSTRIA CLASSICO 7gg part 13/8 Lit. 1.550.000, GRAN TOUR DELL'AUSTRIA HOTEL 3 stelle 7gg part 20/8 Lit. 1.370.000, PRAGA HOTEL 4 stelle 5gg part 11/8, 30/8 Lit. 1.090.000, BUDAPEST E PRAGA 7gg part 20/8 Lit. 1.930.000, BUDAPEST E PRAGA 8gg part 12/8, 20/8 Lit. 1.630.000, BERLINO, DRESDA E LIPSIA 6gg part. 13/8 Lit. 1.390.000, COSTIERA SORRENTINA 5gg part 11/8, 18/8 e 30/8 Lit. 870.000; TREMITI E GARGANO 8gg. part 12/8 Lit. 1.360.000, TOUR ANDALUSIA E MADRID 9gg part 12/8 Lit. 1.690.000, GRAN TOUR ANDALUSIA E MADRID 12gg part 9/8 Lit. 2.060.000, NORD SPAGNA E PORTOGALLO 11gg part 10/8 prezzo speciale Lit. 1.990.000 bevande incluse, BARCELLONA, MADRID, TOLEDO E VALENCIA [redacted] part 20/8 Lit. 1.290.000, LLORET DE MAR E BARCELLONA 5gg part 30/8, LONDRA 6gg part. 10/8 Lit. 1.280.000; INGHILTERRA E SCOZIA 11gg part [redacted] Lit. 2.490.000

I VIAGGI PROPOSTI E MOLTE ALTRE METE VERRANNO EFFETTUATI ANCHE NEL MESE DI SETTEMBRE: RICHIEDETECI LE DATE [redacted]: PARTENZE PERIODICHE GARANTITE PER CROCIERE NEL MEDITERRANEO, TOUR DEL NORD EUROPA E TOUR SUD AFRICA.

RITIRATE IL CATALOGO "I CLASSICI IN AUTOPULLMAN 2000" CON TUTTE LE PARTENZE FINO A DICEMBRE 2000
Quota di iscrizione per tutti i viaggi: Lit. 40.000 per persona
(comprensiva di assicurazione medico e bagaglio)
ATTENZIONE: La quota di iscrizione è GRATUITA per chi prenota almeno 60 giorni prima della partenza del viaggio. PRENOTATE AL PIU' PRESTO!

SERIANA VIAGGI esclusivisti per Torino:
Via Juvarra 18 - Tel. 011/5622630
Sito Internet: www.serianaviaggi.it
Orario: dal Lunedì al Venerdì 9.00 - 12.30 / 15.00 - 19.00
e nelle migliori agenzie di viaggio Piemonte, Valle d'Aosta e Liguria

VITA

VALDOSTANA IMPRESA TRASPORTI AUTOMOBILISTICI

AUTOLINEE - NOLEGGI AUTOBUS MINIBUS AUTOVETTURE
11020 ARNAD (AO) - Via Nazionale 10
Tel. 0125.966546/7/8 - Telefax 0125.966540
e-mail: vitaspa@vitagroup.it - sito internet: www.vitagroup.it

s.r.l.
Jeep
per Valle d'Aosta
Via Parigi, 55 • Tel. 0165.554456 • AOSTA

EUROCOMUNICADO
il nuovo negozio di ...lia mobile e ...
ATTIVAZIONE: TIM WIND omnitel
AFFILIATO NOKIA
Esclusivista accessori Phone
Attrezzatura assistenza e riparazioni in sede
Ritiro dell'usato
a saldo
COURMAYEUR via Marconi, 36 - tel. 0165 845110 - fax 0165 845605

VILLAIR DI QUART
ZONA RESIDENZIALE
Vendo
BILOCALE AUTONOMO, NUOVO, pronta consegna + taverna + mq 130 terreno privato, garage e posto auto esterno
Vendo
ALLOGGI NUOVI AUTONOMI, pronta consegna, visuale ultra panoramica + terrazzi privati e garage
FENIS CENTRO
Magazzini da 50 120 140 mq cadauno e garage Prezzi speciali, dilazioni
Tel. 0165. 46933 - 0335. 6799883

Vacanze
noleggio
Da 75.000
lire con "chiavi
AUTONOLEGGIO
AOSTA RENT
partner
Europcar
Nuova Saint Vincent
Piazza Manzetti, 3 – 11100
Tel. 0165. 41432 – Fax 0165.

il Telefonino TIM
AOSTA - Via Challand, 52 - Tel. 0165-230450
Ad agosto
siamo aperti per Voi!

estate
duemila
notte
stelle
PALAIS SAINT-VINCENT
Musique - Culture - Entretien

E...STATE
IN CITTÀ

NON ANDARE AL BUIO
ASSICURATI DI VEDERCI CHIARO...
Caldarelli Servizi Assicurativi
La più estesa rete di consulenza assicurativa in Valle d'Aosta dal 1966

IDEALCAR S.R.L.
Concessionaria PEUGEOT
Fraz. Lillaz 8 - Quart (AO) - Tel. 0165.765991

padovani carrozzeria
Competenza – Qualità
Cortesia al servizio
C.so Lancieri Aosta, 9 • 11100 AOSTA
0165.262332 - Fax 0165.46899
e-mail autocar@padovanisnc.it

VENDITA ASSISTENZA
TV-HIFI
VIDEOREGISTRATORI
SATELLITI
C.so S. Martin de Corléans, 95
11100 AOSTA
TEL. 0165. 230558
DIGITAL
NOKIA
SERVIZIO CLIENTI
RIPARAZIONI 48 ORE
TELE +
STREAM
D +
CENTRO AUTORIZZATO
Abbonamenti
+ CALCIO + F1 TELE +
AD OGNI ACQUIRENTE UN SIMPATICO OMAGGIO!! VI ASPETTIAMO

Da settembre novanta iscritti impegnati in uno stage sul campo

La soddisfazione della preside: «Occasione unica per confrontarsi con i progetti e gli interventi già programmati» Il sindaco: «La città pronta ad accogliere le novità»

I lavori di recupero della Reggia di Venaria dovrebbero concludersi nel 2002

La Reggia scuola per architetti

Accordo tra la Regione e la facoltà

Gianni Giacomino

VENARIA

Il cantiere della Reggia di Venaria diventerà un'immensa aula a cielo aperto per gli studenti della facoltà di Architettura. Novanta di loro, iscritti al secondo e terzo anno del corso di laurea in Storia e Conservazione dei Beni Architettonici e Ambientali, dal prossimo settembre cominceranno a cimentarsi su quello che i docenti chiamano «il tema della Venaria Reale». A fine maggio i gruppi di lavoro saranno pronti per produrre una radiografia della palazzina sabauda abbracciata oggi da migliaia di ponteggi. Un esame approfondito del passato al futuro: quello che la Reggia ha rappresentato fino al secolo scorso, quello che significherà per Venaria e Torino qualche E non solo in termini architettonici e culturali, ma, soprattutto economici, gestionali e di impatto territoriale.

Un'analisi a 360 gradi possibile dall'intesa, raggiunta pochi giorni fa, tra l'assessore regionale alla Cultura, Giampiero Leo e il preside della facoltà di Architettura Politecnico di Torino, la professoressa Vera Comoli Mandracci. «Per gli studenti lavorare nella Reggia di Venaria rappresenta la possibilità di confrontarsi con un contesto reale, con i progetti esistenti e gli interventi in corso - spiega Rocco Curto, professore di valutazione economica del corso di laurea in storia e conservazione che Politecnico -. Di calcolare gli effetti che un'opera genere produrrà sul Piemonte». E infatti chi si aspetta di vedere ragazzi che stuccano affreschi, che ricompongono le tessere di mosaici o che riproducono a matita su dei fogli i capolavori dello Juvarra, del Garove o di Amedeo di Castellamonte si sbaglia.

I 90 ragazzi faranno anche questo, ma cercheranno di capire in particolare il delicato equilibrio esistente tra il patrimonio storico e la sua fruizione da parte della società. A cominciare dal milione di visitatori previsto ogni anno che inonderanno una città considerata fino all'altro giorno un dormitorio di periferia, ai 230 miliardi e più che si investiranno per rifunzionalizzare la Reggia, fino ai 10-12 posti di lavoro calcolati per ogni miliardo di investimento e al sistema di gestione di tutta la struttura. «Questi laboratori, da qui giugno del 2002, quando dovrebbero terminare i lavori, ci aiuteranno in diverse direzioni - spiegano Giuseppe Catania, sindaco di Venaria ed Elio Perotto, vice presidente della commissione cultura -. A cominciare dall'impatto che il recupero dell'ex palazzina di avrà sulla nostra città e non solo sul centro . «Da parecchio tempo - terminano i due amministratori - continuiamo a dire a tutti che non possiamo impreparati ad un evento che cambierà la storia e anche le abitudini di chi abita a Venaria e non solo».

Presi a Ivrea

Commercianti minacciati

Due arrestati

IVREA

Erano diventati il terrore di bar e negozi di Ivrea. L'ultima prepotenza, però, li costata cara a due marocchini che vivono in Canavese, entrambi clandestini. Said Nadiry, 35 anni, Borgofranco, e Boishti Nadiry, anni, di Colleretto Giacosa, sono stati arrestati dai carabinieri per rapina.

E' successo nella notte fra giovedì e venerdì. 3 i extracomunitari si sono fermati ai tavoli del chiosco di Franco Verlezza, aperto 24 ore su 24, nell'area mercatale. Oltre ad importunare i clienti ai tavolini, avrebbero preteso di bere senza pagare. In altre occasioni, pur di liberarsi di loro, l'addetto Giampiero Danzo, 37 anni, di Ivrea, aveva acconsentito. L'altra notte si è rifiutato. In cambio si è buscato spintoni, schiaffi e pugni. Non solo: i due marocchini lo hanno pure rapinato del telefonino, con il quale Danzo era riuscito a dare l'allarme al 112.

M. Grassi

Nel giro di pochi minuti sul posto è arrivata una pattuglia dei carabinieri. Dopo aver sentito la descrizione, si sono messi alla dei due aggressori. La caccia all'uomo è durata poco: Said e Boishti Nadiry nascosti poco lontano, dietro un distributore di benzina. Per i due sono scattate le manette per rapina aggravata. Ma gli investigatori dell'Arma, coordinati dal capitano Massimiliano Grassi, stanno vagliando altre denunce di baristi e negozianti. E non è escluso che vengano indagati anche per estorsione.

Donato al museo

A Bussoleno il plastico con 200 treni

Uno fra i più grandi plastici ferroviari costruiti in Europa - volta restaurato e terminato in tutti i suoi particolari - finirà la prossima primavera nel nascente Museo ferroviario di Bussoleno. Il plastico, che supera i 40 metri quadrati e può ospitare fino a 200 treni, è stato donato alla Provincia dalla famiglia dell'ingegner Giuseppe Bianco, un dirigente d'azienda che una volta andato in pensione ha dedicato gli ultimi anni della alla progettazione e alla realizzazione di questa grandiosa opera di modellismo, senza purtroppo poterla vedere terminata.

I quindici moduli che compongono il plastico, oggi ospitati nella villa della famiglia Bianco, sono mai assemblati e deve ancora approntato il quadro dei comandi: volta montato, il complesso, per funzionare a pieno regime dovrà essere seguito da non meno di cinque operatori ben affiatati.

Alla fine di agosto il plastico verrà trasferito a Bussoleno, dove le Ferrovie hanno messo a disposizione una ex mensa in cui l'opera verrà pulita e resa funzionante da un gruppo di volontari modellisti dell'Associazione amici del museo Feralp (Ferrovie alpine). La palazzina, un tempo destinata a uffici e dormitori dei ferrovieri, è oggetto di un progetto dell'architetto Andrea Bruno per ospitare il futuro museo: «Per la sua ristrutturazione contiamo di far partire in autunno il bando europeo», confida l'assessore provinciale alla Cultura, Valter Giuliano.

Le ex officine di Bussoleno sono invece già tornate a funzionare: gli amici del museo le stanno utilizzando per rimettere in sesto alcune locomotive storiche come la E626, la 743 o la E428. Oggi, a Meana, verrà intanto inaugurata una mostra sul sistema ferroviario valsusino. [g. b.]

IVREA, IMMIGRATI. Una decina fra venditori ambulanti marocchini e prostitute nigeriane, tutti clandestini, sono stati fermati nei giorni scorsi dagli agenti del commissariato di Ivrea, durante un'operazione di controllo del territorio. Nei confronti degli extracomunitari fermati è stato emesso un decreto di espulsione.

Proseguono gli appuntamenti del terzo «Festival musicale della Francigena canavesana». Oggi, alle presso la chiesa di frazione San Germano a Borgofranco, è previsto il «Concerto finale del corso di musica medioevale di Pamparato», con l'esecuzione del dramma liturgico in latino e provenzale «Sponsus».

GIAVENO, ARRESTO. Una zingara proveniente dal campo nomadi di Rivalta è stata bloccata borgata Pian Della Capra di Giaveno, mentre stava tentando di rubare in abitazione. N.R. 17 anni, già nota alla giustizia è stata arrestata dai carabinieri per tentato furto e condotta al carcere minorile del Ferrante Aporti. Un giovane che si trovava con lei è riuscito a fuggire e a far perdere le tracce.

SIMULAZIONE. Simulazione di un incendio ieri al rifugio Re Magi in Valle Stretta. All'esercitazione a scopo preventivo e collaborativo hanno partecipato i vigili del fuoco di Susa e i pompieri d'oltralpe di Nevasc e Gap. C'erano anche alcuni volontari di Bardonecchia. A questa prima simulazione con tanto di soccorso su due finti intossicati ne seguiranno altre al fine di una sempre maggior collaborazione con i francesi in caso d'incendi.

BARDONECCHIA. La polizia di frontiera ha arrestato l'altro ieri due marocchini che tentavano di far passare in Francia due auto rubate. Mohamed Mounir, 24 anni, residente a Roma con regolare permesso di soggiorno era alla guida di una Mercedes Clk, mentre Rachid Mefilih, 21 anni, cercava di far passare in Francia una Bmw di grossa cilindrata con targhe e libretto contraffatti.

Fiat Summer 2000

Certe cose capitano solo d'estate.

ANTICIPO ZERO
TASSO ZERO
in 36 mesi per Fiat Seicento*

FINO A 5 MILIONI
per l'usato che vale zero
su tutta la gamma

Fiat Punto da
L. 15.900.000**

OFFERTA VALIDA
FINO AL 31 AGOSTO
SULLE VETTURE
DISPONIBILI IN RETE

INFORMATEVI PRESSO LA CONCESSIONARIA FIAT AUTOFRANCIA - C.SO FRANCIA, 339/341 - TORINO

RISTORANTE
"La Favola"
Via Marchese Maglione, 47/B
ANDORA SV
0182 681027 0182 683946

"La Favola"
AMPI SALONI PER CERIMONIE
PISCINA - PARCO GIOCHI BIMBI
PARCHEGGIO
0182 681027 0182 683946

Domani torna il Festival cameristico con il pianista russo Eugene Brakhman

Cervo, due serate con la classica

Oggi omaggio al compositore Roberto Hazon

Proseguono le esibizioni sul sagrato dei Corallini, nell'antico borgo di Cervo

Enrico Ferrari

CERVO

Due serate da non perdere a Cervo: oggi, per i «break-concerti» in piazza Dante, uno dei solisti dell'Orchestra del Carlo Felice propone un omaggio a Roberto Hazon, noto compositore milanese ma sanremese d'adozione. Domani, per il Festival cameristico internazionale, l'attenzione si sposterà nella tradizionale cornice del sagrato dei Corallini, per l'esibizione del pianista Eugene Brakhman, vincitore del premio Ciani nel settembre del '99.

Sono il soprano Giulietta Paglialunga, Adriano Strangis (primo trombone del Carlo Felice) e Marco Zaccaria al pianoforte i protagonisti del nuovo appuntamento in piazza Dante, in programma alle 21,45. Ingresso libero. E' lo stesso Strangis, organizzatore di una parte dei «break-concerti», a promuovere l'omaggio a Roberto Hazon, nato a Milano nel 1930 ma da tempo residente a Sanremo. Il tributo mette in evidenza il valore di un artista che ha raggiunto la notorietà con l'opera buffa «L'amante cubista», rappresentata più di 300 volte in Europa e America, ma che è anche autore di testi teatrali e di balletti. Hazon, figlio d'arte (la madre Margherita era una valente artista), ha un cognome importante: suo padre era la «firma» del famoso dizionario.

Un concerto-tributo Stasera sono di scena due solisti di valore e un soprano

Il compositore sarà presente all'esecuzione in prima assoluta di un suo brano «Concerto per trombone e pianoforte». In scaletta figurano anche tre Frammenti per pianoforte e due canti dal balletto «La figlia di Iorio», testo di Gabriele D'Annunzio. Saranno proposti anche due canti di Kostas Kavafis.

BRAKHMAN Domani tocca al Festival: in piazza San Giovanni, alle 21,30, è atteso Eugene Brakhman, giovane concertista di Gorki che si è messo in luce al premio Dino Ciani. Il pianista appena diciannovenne, è allievo di Valeri Starynin al Conservatorio Glinka di Ninhzy Novgorod. Già nel '96 si è messo in luce al «Concours musical de France» a Parigi. L'anno seguente è stato fra i protagonisti nel concerto di del Festival internazionale «Russian music school» di Mosca, nel si è aggiudicato la borsa di studio Richter della Fondazione Rostropovich.

Eseguirà la Sonata op. di Chopin, la Sonata op. di Skrjabin, preludi di Messiaen, «L'Isle joyeuse» di Debussy e «Gaspard de la nuit» di Ravel. Prossimo concerto venerdì 11, con il Trio Gabriel.

Gruppo concerto a Rapallo

E con i Ricchi e Poveri vent'anni di canzoni

L'esibizione a San Martino di Noceto Dal Festival del 1971 ai motivi di oggi

I Ricchi e Poveri allietano stasera la festa patronale di San Martino di Noceto

RAPALLO

E' confermato questa sera, alle 21,30, nella piazza della frazione rapallese di San Martino di Noceto, l'atteso dei Ricchi e Poveri organizzato dal comitato festeggiamenti patronali che cura la manifestazione.

Sul palco, fra le fresche frasche davanti alla chiesa di San Martino di Noceto, com'è ormai tradizione ogni estate, anche quest'anno salirà un gruppo che rappresenta oltre trent'anni della storia della italiana e popolare a ogni latitudine, raramente impegnato, però, in concerti in provincia di Genova dove i Ricchi e Poveri sono nati anagraficamente e artisticamente, prima del gran salto discografico a Milano.

Una ragione in più per andare ad ascoltarli questa sera nel verde di San Martino di Noceto, complice - almeno si spera - un tempo migliore di quello che venerdì sera ha costretto con un fortissimo acquazzone gli organizzatori del «Palco sul Mare Festival» a rinviare il concerto di Samuele Bersani, che tornerà sul palco galleggiante del lungomare di Rapallo 19 agosto.

Nella scaletta del concerto dei Ricchi e Poveri naturalmente tutti i loro più grandi successi, da «Che sarà», cantata al Festival di Sanremo nel 1971 José Feliciano a «Mamma Maria», «Sarà perchè ti amo», «La prima cosa bella», tanto per citarne alcuni. Ma più che un concerto, l'appuntamento di stasera sarà una grande festa popolare, con un contorno di stand gastronomici e pesca di beneficenza.

San Martino di Noceto è raggiungibile sia da Rapallo, sia da Ruta di Camogli, uscendo, rispettivamente dai caselli autostradali di Rapallo e di Recco, con possibilità di parcheggiare lungo la strada provinciale. L'ingresso al concerto dei Ricchi e Poveri è gratuito. [m. b.]

In piazza Sant'Agostino in scena la commedia «Taxi due piazze»

Applausi a Proietti

Regista a Borgio Verezzi

BORGIO VEREZZI

Gigi Proietti, nei panni di regista, è stato salutato da caldi applausi per «Taxi a due piazze», di Ray Cooney, presentato venerdì sera in prima nazionale in piazza Sant'Agostino a Verezzi. Al termine dello spettacolo Gianluca Guidi lo ha chiamato sul palco della piazzetta per raccogliere insieme agli altri attori i consensi del pubblico. Proietti ha ringraziato il Festival di Verezzi «per avere accettato di inserire nella rassegna un genere di spettacolo che solitamente i festival non comprendono nei loro cartelloni».

«Anche questo è cultura», ha detto. Lo spettacolo ha avuto un buon successo. Esilarante l'intrigo, la trama ben rimata con il gioco degli equivoci che regge la doppia vita del tassista bigamo Mario Rossi (Gianluca Guidi) e delle sue due ignare mogli, Alice (Maria Laura Baccarini) e Barbara (Corinne Bonaglia). A poco a poco il doppio gioco del tassista precipita. Gli altri attori sono Cristian Ginepro, Gianni Penzi, Massimo Giovannotti. Lo spettacolo viene replicato ancora oggi e domani alle 21,30.

«Di solito simili lavori non figurano nei calendari: anche questa è cultura»

Gigi Proietti ha assistito alla prima dello spettacolo in piazza S. Agostino e ha ringraziato gli organizzatori di Verezzi per aver inserito il suo lavoro all'interno del cartellone del 34° Festival estivo del teatro di prosa

A concludere il 34° Festival verezzino sarà l'11 e il 12 agosto «Si Gira», prima nazionale dei «Quaderni di Serafino Gubbio operatore», di Luigi Pirandello. In scena, per l'adattamento di Tullio Kezich e Mario Missiroli, Flavio Bucci. L'edizione di quest'anno, malgrado il grande successo di critica, ha fatto registrare un leggero calo di spettatori.

Anche Verezzi è stata «colpita» più sore dal clima pazzo di questa estate. [a. r.]

Domenica prossima maxi-schermo il Gran premio d'Ungheria

Ariston, i grandi film del 2000

In agosto anche musica, giochi e balletti

Marco Corradi

SANREMO

Agosto all'Ariston con una serie di spettacoli che spaziano dal cinema al balletto, il cabaret, alla lirica: fino allo sport. Torna, dal 6 al 18 agosto, «Filmfestivalsanremo». E' la quattordicesima edizione di una con le anteprime dei migliori film prodotti al mondo. Ricordiamo che, sempre a proposito di anteprime, proprio all'Ariston, l'anno scorso venne anche presentato il gettonatissimo e premiatissimo «American Beauty».

Fra gli altri, in questa edizione, sono particolarmente attesi «Fantasia 2000», il nuovo lungometraggio di animazione, in proiezione lunedì 14 agosto; «Io me e Irene», la commedia di Jim Carrey proposta il 16; «The Patriot» con Mel Gibson, in cartellone il 17; ed infine «Scream 3», saga dei film horror di Wes Craven.

Fino al 16 agosto continua «La città dei ragazzi» al centro Ariston Roof. Una serie di show e intrattenimenti riservati ai più piccoli. Dal 18 nelle sale riprenderà la normale programmazione. Il 13, alle ore 14, teleproiezione su maxi-schermo del Gran Premio d'Ungheria di Formula 1. Il 14, alle 22,30, dalla del Roof, in una posizione privilegiata, sarà possibile assistere al tradizionale spettacolo pirotecnico della vigilia di Ferragosto.

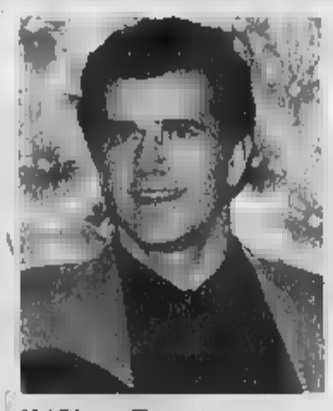

Mel Gibson, «The patriot»

Lunedì 7 agosto per la prima volta a Sanremo, alle 21,15, Lola Greco e la Compania Espanola Ballet Flamenco in «Carmen y flamenco». Una storia di seduzione, gelosia e passione insieme a tanta sensualità. Tutto a ritmo di flamenco.

Venerdì 18 il comico Alessandro Bergonzoni presenterà «Madornale 33», giochi di parola e «capriole sintattiche».

Giovedì 24, ancora alle 21,15, la compagnia «La Piccola lirica» del maestro Giuliano Ansalone rappresenterà «Un palco all'operetta». Intervengono Giuliano Ansalone, Sandro Gigli, Silvia Felisetti e Giuliano Scanarello. Al pianoforte il maestro Andrea Bicego. Uno spettacolo che si è aggiunto, agli altri, solo negli ultimi giorni.

Tornando al cinema, continua anche la speciale promozione estiva ingresso a 8000 lire. Al Sanremese sono proiettati i migliori film della passata stagione: thriller, commedie, gli «Oscar '99»; al Tabario, invece, commedie italiane e europee.

Regione Liguria
Promozione Culturale

Assessorato alla Cultura

CENTOLIBRI

ALASSIO E LE BAIE DEL SOLE
RIVIERA DELLE

Premio Letterario Nazionale
UN AUTORE PER L'EUROPA
6° EDIZIONE
Con il patrocinio del Ministero per i beni e le attività Culturali
Con il patrocinio e contributo della Regione Liguria - Assessorato alla Cultura
Con il contributo della Provincia di Savona su delega della Regione Liguria
"Incontri 2000 a Palazzo Morteo" - Via Gramsci, 58 (a 30mt. da Piazza S. Francesco)
MARTEDÌ AGOSTO – Ore 21.30
Scrittore finalista
ERNESTO FERRERO
Presentazione del volume "N." Ed. Einaudi
Sarà presente l'autore - intervista di Franco Gallea
Richiedere in Biblioteca o a Palazzo Morteo il per la votazione
Che concorrerà all'estrazione di 5 soggiorni gratuiti offerti dall'Associazione Albergatori di Alassio

MARACAIBO
con CHURRASCARIA
INGRESSO LIBERO
CONSUMAZIONE OBBLIGATORIA
Locale all'Aperto
AMPIO PARCHEGGIO

NOVARA
MARACAIBO
con CHURRASCARIA
STASERA
LISCIO CON ORCHESTRA
LUNEDÌ
DISCOTECA
Per
tel. 0163/401692

Da oggi la 5ª edizione del Festival internazionale con artisti europei e sudamericani

St-Vincent celebra il teatro di strada

Tre giorni di spettacoli tra giocolieri e sputafuoco

Giocolieri e sputafuoco della passata edizione del Festival di teatro di strada in programma da oggi a St-Vincent Arrivano gruppi da tutta Europa e dall'Argentina

Stefano Bergi
SAINT-VINCENT

Trampolieri, equilibristi, sputafuoco, clown, burattinai e musicanti. Arrivano dall'Europa e dal Sudamerica e per tre giorni sono padroni del centro storico di Saint-Vincent, per la 5ª edizione del «Festival del teatro di strada» che s'inaugura oggi alle 17,30. E' organizzato dal Comune e dall'Azienda di promozione turistica, la direzione artistica della Cooperativa Nuove Prospettive di Châtillon.

Gli show si svolgeranno nella centralissima via Chanoux e in piazza Aosta, di fronte al municipio. L'edizione ha richiamato artisti di Francia, Italia, Austria e Argentina. Tra gli ospiti, una compagnia francese che a St-Vincent ha lasciato il segno negli anni passati: «I Naphtaline», gruppo originale e prestigioso che narra la mitologia in chiave spettacolare e coinvolgente. Celebre la sua «Parade des diables», la parata dei diavoli.

La novità del 5° «Festival del teatro di strada» la targa francese: «Les couleurs mécaniques», 10 attori-atleti che si esibiscono in una travolgente comicità fatta di acrobazie, trampoli e show pirotecnici. Ci saranno anche i burattini della compagnia del Drago Rosso e «Mboyere», con artisti italiani e argentini. Arriverà l'esilarante mimo austriaco Adrian Kaye, che ha raccolto applausi in mezza Europa. In programma anche lo del «Lucchettino», un duo che fa della beffa pubblico regola. E poi gli artisti di strada per eccellenza, i fachiri. Come Hammel Saracino, unico in Italia capace di ingoiare una spada intera.

Tra gli ospiti l'unico fachiro che è capace di ingoiare spada intera

Il calendario degli spettacoli prevede, per oggi alle 17,30 in via Chanoux, l'esibizione dei burattinai del Drago Rosso, poi i clown del «Lucchettino» e quindi il mimo e fantasista Adrian Kaye. Alle 21, sempre in via Chanoux, la replica. Domani alle 17,30 si ricomincia con i «Couleurs Mécaniques», musicisti funambolici, poi i burattinai della compagnia italo-argentina «Mboyere» e in chiusura i terribili numeri di Hammel Saracino. Alle 21, repliche. Martedì, dalle 17,30 in piazza del municipio, toccherà ai «Naphtaline»: provocazioni itineranti, trampoli, jongleries, acrobazie e comicità per proporre «La déesse Blanche et ses bouffons», la Dea bianca e i suoi buffoni.

Quarna Sopra, prosa al femminile

«L'Altra Eva» racconta satira e paradosso con «La vera storia della donna cannone»

QUARNA SOPRA

Rita è donna cannone, Romina, quella serpente: girano le piazze con un furgone di seconda mano, per ritrovare la dimensione di un tempo che forse è solo il mito della giovinezza. «La vera storia della donna cannone e quella serpente» è piaciuta anche al Festival degli artisti di strada di Chieri. La ripropongono stasera dalle 21 a Quarna, nel Novarese, come compagnia «L'Altra Eva», nel corso di una manifestazione che ospita sulle piazze del paese ben sette spettacoli. «Siamo donne e ci piace prenderci in giro»: è il motto che ha ispirato le due attrici, Rita Mattachini e Romina Gambaro. Prima in autonomia, poi insieme, nel mondo della prosa, con la creazione a Oleggio di «L'Altra Eva», che alterna piazze locali a manifestazioni nazionali. Il testo e la regia sono di Aquilino. La rassegna di Quarna prevede commedia brillante, cabaret e allestimenti per i bambini. [c. m.]

Esposizione allestita nel museo di Casteldelfino

Una delle numerose manifestazioni occitane che si svolgono «Granda» dove sono proprio i costumi tradizionali a dare alla scenografia un tocco di colore Spesso si tratta di abiti riprodotti sul modello di quelli originali

La moda delle donne d'Oc in diciotto costumi d'epoca

CASTELDELFINO

Una mostra di costumi femminili occitani del 1880-1900 e oltre cento oggetti di abbigliamento è visitabile nel dell'alta Valle Varaita fino alla fine di agosto.

La mostra allestita nel museo - aperta tutti i giorni dalle 15 alle 18 - è frutto dell'impegno dell'associazione culturale «Jer à la Vilo». Comprende costumi dell'area alpina occitana, dalla Valle Roja all'alta Val Dora. «I 18 costumi - spiega il presidente di Jer à la Vilo, Dino Murazzano - appartengono al collezionista Davide Martini di Vignolo e resteranno nel nostro museo per tutto agosto»

Si trovano esposti tessuti di produzione locale (in canapa o lana), quelli provenienti dalla vicina Francia «Les Indiennes» di Marsiglia, gli scialli di lana stampata che provengono dall'Alsazia. E' inoltre possibile osservare la struttura dell'abbigliamento intimo di una volta (con le camiciole di tela grezza, le calze di lana fatte ai ferri e sorrette da nastrini) e dell'abbigliamento esterno, costituito da un gonnellone, a volte ricavato da un abito dismesso, senza maniche, con sopra l'abito vero e proprio (in lana d'inverno, in cotone e lana secca per l'estate).

Interessante è la sezione dei copricapi femminili nelle versioni da lavoro e da festa, così come catturano l'attenzione dei visitatori le decorazioni (croci, cuori, spilloni o per i valdesi il ciondolo con la colomba, la goccia di sangue e la scritta «lux lucet in tenebris»). E ancora vecchie foto, attrezzi da lavoro, mobili antichi. La visita è gratuita. Informazioni 017595242-95182. [al. bu.]

La rassegna dedicata ai comici prosegue con un recital concerto

A Cocconato serata di cabaret con le canzoni di Marco Carena

COCCONATO

Appuntamento con il cabaret stasera alle 21,30 in piazza Cavour a Cocconato. Organizzato dai Cafè Roma e Italia, parte della rassegna «Serate di risate» e avrà come protagonista Marco Carena «cantautore per vocazione, cabarettista per caso». L'ingresso è libero.

Noto al pubblico per le innumerevoli apparizioni al «Maurizio costanzo show», per avere partecipato al festival di Sanremo, per avere vinto il primo festival di Sanscemo e per altre innumerevoli apparizioni televisive («Quelli che il calcio», «Mai dire gol»), pubblicato album che hanno venduto mila copie. Carena, torinese, nell'80 inizia l'attività come cantautore «nazional-paesano». Per un certo periodo si dà anche al rock con il complesso «Vecchie pellacce». Cavalli di battaglia: «Sono un raggazzo squillo», «Devo farmi una cura». Si dedica anche al teatro con il Gruppo Teatro di Orbassano. Nel'89 partecipa al concorso «Cercasi cabaret» all'Hiroshima mon amour. Arriva terzo con il «Blues delle mutande lunghe» e si apre così la sua carriera cabarettistica.

Caratteristica di Carena la capacità di cantare irresistibili elegie dell'abbrutimento urbano e della sfortuna su scala cosmica. Suo il ritornello: «Perché si mette di la sfiga/non c'è da fare/Se si di mezzo la sfiga/è inutile star lì a pensare» [c. f. c.]

Il cabarettista Marco Carena

Aosta

Cinque giorni di jazz

S'inaugura domani nel capoluogo regionale valdostano «We want jazz», rassegna organizzata da Opere Buffe nell'ambito di «Aosta Classica». Sono in programma cinque concerti con alcuni tra gli esponenti di spicco del panorama jazz italiano. L'apertura, domani alle 18, è affidata alla «Dixinitaly Jazz Band», che proporrà un concerto alla Porta Praetoria. Martedì sera, nel museo archeologico, toccherà al suggestivo sound dei cinque percussionisti degli «Odwalla».

Carcoforo

Falò e danze in costume

E' legata all'antichissimo culto della Madonna Neve, apparsa sulle in pieno agosto, la suggestiva processione in costume che si tiene oggi pomeriggio nel piccolo centro della Valsesia. Dalle 15, tutti gli abitanti sfilano in paese, indossando i tipici abiti walser. In serata, invece, dalle 21, è in programma un falò in piazza, accompagnato dalle danze tradizionali di montagna.

San Paolo Cervo

Musica dalla Mongolia

Nell'Alto Biellese si conclude questa sera, alle 21,30, diciassettesima edizione de «La Val an musica». Protagonisti dell'ultimo concerto in programma, al circolo Valet, in Asmara, i «Borte» e le sonorità tradizionali della Mongolia. Del gruppo fanno parte tre cantanti e due musicisti che faranno rivivere le tipiche ed affascinanti atmosfere delle steppe della Russia . L'ingresso è gratuito.

Bannio Anzino

Parata dell'antica Milizia

Come ogni prima domenica d'agosto, oggi a Bannio Anzino, in valle Anzasca, per la ricorrenza votiva della Madonna della Neve si svolge la spettacolare festa della Milizia tradizionale. L'esercito dei soldati-montanari, nato nel 1522 come milizia delle terre e che ieri ha reso gli onori alla Vergine, da questa mattina si esibisce a ranghi completi nella rievocazione storica con ufficiali a cavallo, piffari e tamburi. Nel pomeriggio, evoluzioni militari che si chiudono con i fuochi di parata, le salve esplose dai vecchi fucili ad avancarica.

STORIE DI LANGA

La spiaggia in mezzo al verde che guarda passare il Belbo

Luigi Sugliano

E' una piccola spiaggia che spunta dal verde e sopra c'è una rondine che assomiglia ad un gabbiano e scivola leggera tra i fili di grano appena tagliato. Di qui si può vedere dove nasce il Belbo, immaginare dove andrà, sognare i paesi che lo vedranno passare e ascoltare il mormorio della storia, i partigiani e alluvioni.

Un po' prima della spiaggia ci sono le case di Camerana Villa, una torre del '200 e una chiesa del '700, il fascino di un borgo nascosto, al riparo dagli sguardi di chi non è capace a cercare. Bisogna fermarsi un po' per quella via che curva, i palazzi colorati d'ocra, le pietre e i lampioni antichi, i silenzi di chi ha perduto la la ritrova soltanto in una lapide, nei ricordi di vecchi passaggi. Lungo la strada che sale c'erano questi boschi, questi profumi che non andati persi, una luce che sembra arrivare dal matrimonio tra mare e montagna, le nuvole che a dalle colline più te.

Poi si sale, la spiaggia dove guardare la valle del Belbo è poco prima del bivio tra Montezemolo e Murazzano: un sentiero ricoperto di pietre, sulla cima un'elica altissima che raccoglie il vento, gli un suono, una voce, una forza. Da questa spiaggia si può sognare il mare, quello vero e quello più ondulato delle colline che si confondono con il cielo, un campanile lontano che sembra galleggiare, la facciata rossa di un castello, la gioca a fare il faro alla congiunzione dei due mari.

Lo sguardo gira all'infinito e fa vedere colori sempre diversi, il giallo campi rubato a Van Gogh, il verde delle poche viti e alle tante nocciole. L'acqua è più sotto, basta scendere dalla spiaggia e seguire la scia del Belbo, chilometri di strada stretta e di valle che si allarga e restringe. Questa storia è semplicemente viaggiare lungo le orme della storia, ritrovare i miti della guerra partigiana, ascoltare i rumori di scontri, rivedere in filigrana le figure di Poli e Moretto. Questa storia è seguire un corso d'acqua e leggere ad alta voce le pagine di Fenoglio, sapere che a metà del viaggio si arriverà a San Benedetto Belbo e si vedranno la casa un uomo che ha raccontato mille storie. E' seguire un corso d'acqua che custodisce gamberi e trote, è rifugio del merlo, fiorire orchidee, è serra per le piante degli ambienti umidi delle Langhe.

Quelle Langhe che si vedono all'infinito da Mombarcaro, dove si può prendere una barca per un altro viaggio.

PER LA PRIMA VOLTA IN ESCLUSIVA NELLA VOSTRA CITTA'
AMERICAN MOTOR SHOW

straordinario successo per le nuove performance del DRAG RACING Team edizione "2000"

5-8 AGOSTO
DOMODOSSOLA
STADIO
ore 21.15
0338.4081230
EVENTI
° automobilismo acrobatico
° Dragster jet
° truck performance
° EXTERMINATOR
° moto Jumping
° sfida campioni
° parcheggi acrobatici
° car crash
www.americanmotorshow.it - e - ego@grisnet.it

AIAZZONE

Centinaia di ambienti di qualità...

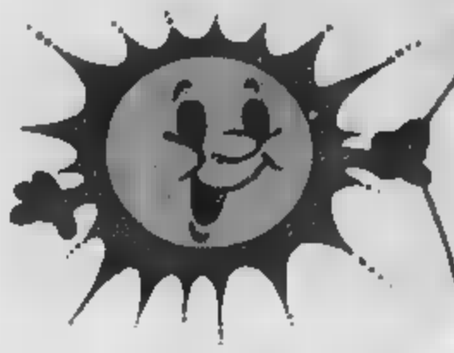

OPERAZIONE GRANDE ESTATE 2000!

...e sconti VERI fino al 40%!

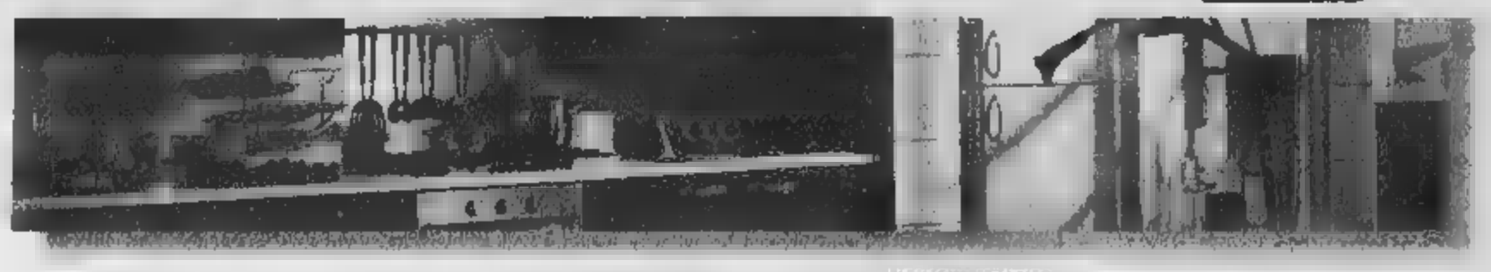

APERTO TUTTO AGOSTO!
Anche la Domenica!

Promozione valida fino al [illegible]

AIAZZONE
[illegible] - [illegible]
Info Line: 039 3935

Com.Eff.

Podismo, il Tour del Gran Paradiso

In gara a Cogne per battere Coda

COGNE

Il campionato valdostano di marcia a più fa oggi tappa a Cogne, con il Tour Gran Paradiso, una delle gare più conosciu- del circuito regionale. In palio anche il Trofeo Fiamme Gialle, triennale non consecutivo alla memoria del finanziere Marco Acerbi. Tra i vari premi, ne è previsto uno speciale per chi riuscirà a migliorare il re- rd di Coda di 53'53", realizzato due anni fa.

Nel frattempo si è disputato, tra le vie cittadine di Aosta, il Trofeo Borgo, valido per il campionato valdostano delle categorie esordienti, cadetti e ragazzi e promozionale per gli adulti. Negli esordienti maschili il successo è andato a Francois Viérin (Atletica Zerbion) davanti ad Alex Ascenzi (Fiamme Gialle Aosta) e ad Andrea Panarello (Runners Loano), mentre nel settore femminile Nicole Navillod (Atletica Carlo Viola) ha preceduto Martine Chue (Avis Pont-Saint-Martin) e Susanna Carrone (Atletica Alba). Tra i cadetti si è imposto Claudio Rizzi (Avis Pont-Saint-Martin), con Fabrizio Cheillon e Wolf Chabloz, entrambi Sant'Orso, in seconda e in terza posizione. Tra le cadette Marta Chiaro (Atletica Calvesi) si è lasciata alle spalle Chantal Chabloz (Sant'Orso) ed Elisa Peret- (Avis Pont-Saint-Martin). Nei ragazzi vittoria per Davide Nicco (Avis Pont-Saint-Martin) davanti a René Cuneaz (Atletica Calvesi) e a Corrado Malnvolti (Ccs Cogne). Tra le ragazze primeggiato Charlotte Bonin (Atletica Calvesi), che ha preceduto Annalisa Tonino (Avis Pont-Saint-Martin) e Solange Chabloz (Sant'Orso).

Alla gara promozionale per adulti, imperniata sulla staffetta americana con quattro cambi, hanno partecipato 66 coppie. Si sono imposti Alessandro Alessandri e Paolo Riva (Centro Sportivo Esercito), davanti a Gabriele Franchino-Mario Cabro (portacolori, rispettivamente, dell'Atletica sa e del Pattinengo) e a Luca e Luciano Magnin (Ccs Cogne). Da segnalare il 14° posto assoluto ottenuto dagli allievi Moreno Borga e Patrik (Avis Pont-Saint-Martin). La prima coppia mista è stata quella formata da Massimo Junod e Gloriana Pellissier (Atletica Monterosa), mentre Eli- Brocard (Atletica Calvesi) e Beatrice Raso (Pont Donnas) hanno prevalso nelle coppie femminili. Le classifiche per società vinte dal Sant'Orso (assoluta e giovani) e dall'Avis Pont-Saint-Martin (femminile). [s. b.]

Charlotte Bonin, dell'Atletica Calvesi

Calcio, è finita 2-1 la prima amichevole stagionale contro il Moncalieri

Valle d'Aosta battuto di misura

Segnali positivi da difesa e centrocampo

Sigfrido Ganzylen

NUS

E' finita 2-1 per il Moncalieri l'amichevole disputata ieri a Nus tra i piemo e il Valle d'Aosta. Al di là della sconfitta, è stata una buona prova per i rossoneri contro la squadra di Brucato, che si affaccia quest'anno al calcio professionistico dopo aver scorso campionato di serie D. assenze nella compagine del presidente Montrucchio, soprattutto nel reparto avanzato, per i forfait degli infortunati Guazzo e Bottone e di Soragna, che dovrebbe a disposizione da giovedì.

Nel primo tempo mister Benedetti mandava in campo Giangaspare tra i pali, Volpone sulla destra, Asaro sulla sinistra, Lo e Mometti centrali sulla linea difensiva, con Brollo, Dandres, Sanò e Ciamaritaro a centrocampo, Dalto e Turato in attacco. Non c'era neppure il tempo di assestare le marcature, che il Moncalieri passava in vantaggio, con un perentorio stacco aereo di Danzè che correggeva alle spalle di Giangaspare un calcio d'angolo battuto da Cuccu. Per un quarto d'ora in campo si vedevano soltanto i torinesi, poi il Valle d'Aosta prendeva le misure a centrocampo e la partita diventava equilibrata. Al 16' Piro dribblava Giangaspare, ma non trovava la porta. L'unica conclusione dei rossoneri, nella prima frazione di gioco, portava la firma di Brollo, con una punizione al 34' controllava senza problemi.

Nella ripresa formazione casa completamente rivoluzionata con in campo Balbi, Freschi, Cortesogno, Asaro, Revera, Tonti, Naclerio, Lunardon, Turato, Breschi e Pascale. Il pareggio dei rossoneri arrivava al 62' su un cross dalla sinistra di Pascale corretto da Turato alle spalle del portiere piemontese. La rete del successo del Moncalieri giungeva all'80' grazie a Principato.

Per il Valle d'Aosta si è trattato del primo vero test stagionale. Le precedenti prestigiose, ma impossibili amichevoli con la Juventus e il Napoli avevano consentito di trarre indicazioni visto il divario tecnico. Dall'incontro il Moncalieri invece emerse note positive, soprattutto per la difesa e il centrocampo.

Un momento della partita tra il Valle d'Aosta e il Moncalieri disputata ieri a Nus

Benaugurante 12° posto nel campionato mondiale di discesa in Spagna

Per Hérin un'iniezione di fiducia

Oggi torna in pista a Modena nel «Giro d'Italia»

FENIS

A Sierra Nevada (Spagna), alla sua ottava partecipazione al Mondiale di «downhill» di mountain bike, Corrado Hérin ha conquistato il 12° posto. E oggi il campione valdostano sarà in gara a Sestola, in provincia di Modena, nel circuito del Giro d'Italia di downhill.

Il biker di Fénis ha saputo riprendersi dopo una vigilia tormentata, frenato nelle prove di qualifica che determinano la griglia di partenza da problemi meccanici che lo avevano relegato al 27° posto. In gara è stata tutta un'altra cosa e l'esperienza è servita a raggiungere un ottimo piazzamento. Un 12° posto frutto del lavoro a punto del mezzo che si è completato soltanto poco prima del via.

Hérin ha saputo essere ra prima parte a contenere il distacco dai migliori nell'ultimo tratto pedalabile che non è mai stato il suo punto di forza. «Sono particolarmente soddisfatto della mia prestazione - ha detto Hérin -. Dopo i problemi meccanici avuti nei giorni precedenti la gara, pensavo di uscire a ottenere questa posizione, anche se ero sicuro di valere molto meno del tempo impiegato nelle prove. Gli ultimi 30 secondi del percorso sono risultati piuttosto difficili sia punto di vista fisico che quello psicologico, ma ho comunque mantenuto un distacco minimo dai favoriti della vigilia, il fuoriclasse Nicolas Vouilloz e David Vasquez che mi sono rimasti a meno di un secondo. E' comunque un risultato che costituisce un'ulteriore iniezione di fiducia per il resto della stagione e che mi ha fatto capire che posso valere una delle prime 10 posizioni».

Il titolo mondiale è stato vinto dallo statunitense Miles Rockwell, che ha fermato il cronometro sui 3'55"01 precedendo il britannico Steve Peat di 58 centesimi e il francese Mickael Pascal di 68 centesimi. Hérin ha chiuso in 4'01"16, ad 1" da Vouilloz che dopo cinque titoli mondiali consecutivi si è dovuto accontentare delle posizioni di rincalzo. [r. s.]

Turno conclusivo del campionato a coppie

Ultima giornata di gara, la decima, oggi, per il campionato valdostano di pal a coppie, con le partite della serie A in programma a Gressan, della B a Valtournenche, della C a Doues e della D a Nus. In A, testa a testa finale fra Personnettaz-Fosson a quota e Hérin-Gard a 49: tutti i 4 giocatori sono di Châtillon. Anche in B situazione incerta con Pétey-Hérin di Verrayes a 30 punti e Farys-Gyppaz (Saint-Denis-Issogne) a 26. In C sono addirittura tre le coppie in lotta per il titolo: Bionaz-Péacquin di Quart a 34, Cornaz-Vout di Ayas a 32 e Peccioli-Favre di Ayas a 26. In D hanno già vinto Fichera-Favre (Issogne-Arnad).

La nona edizione del «Pallino d'oro»

E' in programma oggi a Saint-Oyen la nona edizione del «Pallino d'oro», gara di petanque a coppie. Iscrizioni sul campo dalle 10.

Cervinia, torneo per «mai classificati»

Da oggi 13 agosto si disputa a Cervinia il torneo «Mai classificati» con tabelloni di singolare e doppio maschili.

GOLF

Domani in Val Ferret gara a scopo benefico

Al Golf Club Courmayeur et Grandes Jorasses domani è in programma il Trofeo Croce Rossa Italiana, gara a scopo benefico sulle 18 buche formula Lousiana per squadre di 4 giocatori. Martedì si disputerà Coppa del Mare 1911, gara sulle buche per squadre di 4 giocatori formula Pro Am.

TRIAL

La terza tappa del Trofeo Samar

E' in programma oggi a Cervinia la terza prova del Trofeo Samar 2000. La competizione, cui prenderà parte un centinaio trialisti, prevede un tracciato da percorrere tre volte con otto tratti controllati per giro.

ATLETICA

Bene la squadra rossonera nella rassegna di corsa in montagna

Quarti Trofeo delle Regioni

Nuovo primato di salto con l'asta cadette

AOSTA

Ottimo quarto posto della rappresentativa valdostana al Trofeo delle Regioni di corsa in montagna che si è disputato ad Avezzano (Aq). A livello individuale due i podi conquistati, grazie alle prestazioni delle ragazze. Nelle seniores Samia Soltane della Calvesi si è piazzata al terzo posto così come la juniores del Pont Donnas Chiara Raso, ad ulteriore conferma della bontà del settore valdostano che riesce sempre ad essere competitivo in questo genere di discipline.

Sempre nella categoria juniores Karin Bee e Giorgio Mathamel, entrambi Calvesi, hanno chiuso all'8° posto, mentre Gabriele Franchino (Calvesi) è finito 7° tra i seniores e Guido Alazzi (Ccs Cogne) in 10° posizione.

Ad Aosta invece il programma delle riunione giovanile è stato stravolto dalle pessime condizioni atmosferiche che non hanno permesso la disputa dei titoli individuali di lancio e del giavellotto, oltre che alla maggiore parte delle prove giovanili. Il maltempo non ha però impedito alla giovane cadetta della Calvesi, Natasha Pellissier migliorarsi nel salto con l'asta e con la misura di 2,45 ha realizzato anche il nuovo primato regionale della categoria.

Tra i più giovani, negli esordienti, Marco Prinoz (Calvesi) ha vinto sui 50 metri (7"8) precedendo agevolmente Gabriele Coquillard (Ccs Cogne) e Julien Pramot- (Viola). In campo femminile l'altra atleta della Calvesi, Maria Chiara Berthod si è imposta sulla stessa distanza con il tempo di 8"1 davanti alla compagna di Michela (8"2) e a Martina Chuc (Avis Pont-Saint-Martin) che ha realizzato 8"4.

Sui 60 metri ragazze ha prevalso Chiara Marconato (Calvesi) in 8"7 e ha preceduto Cristina Bertino (Viola) in 8"8 e Claudia Facchini (Calvesi) in 9"0. In campo maschile il migliore è stato Flavio Zingale (Ccs Cogne) in 8"8, al 2° posto Umberto Luberto (Calvesi) in 9" e al 3° Andrea Chiericato (Calvesi) in 9"2. Infine, nell'asta cadetti, Francesco Stella (Calvesi) ha ottenuto la misura di 2,10 metri.

A Desenzano del Garda invece, nelle finali dei campionati studenteschi di atletica leggera, l'Istituto Maria Ida Viglino di Pont-Saint-Martin si è piazzato al 40° posto nella classifica maschile e al 43° in quella femminile. Alla manifestazione hanno partecipato anche gli atleti che si sono imposti a livello regionale e tra questi il risultato di maggior rilievo è arrivato da Sara Gobbo del Liceo Scientifico Bérard di Aosta che nel salto in alto ha superato l'asticella a quota 1,55, chiudendo in 13ª posizione. Al 15° posto, ma sui 1000 metri, si è invece classificata la mezzofondista di Pont-Saint-Martin Beatrice che ha concluso la prova in 3'17"92.

In campo maschile la migliore prestazione è quella di Dani Martinelli (Scientifico Aosta) che nel disco ha chiuso 17° con un positivo lancio a 32,54 metri. [r. s.]

Sara Gobbo del Liceo Scientifico Bérard di Aosta

Un'originale iniziativa nel Centro sportivo Bel Air

Torneo 3 contro 3 notturno all'insegna della goliardia

GRESSAN

Dodici ore di pallacanestro all'insegna del divertimento e della goliardia. Venerdì, organizzato dall'Etoile du Nord Ccs Cogne Valle d'Aosta e dal Centro Sportivo Bel Air, si svolgerà a il Torneo 3 in notturna. La manifestazione prenderà il via alle 22, per concludersi alle 10 di sabato.

«E' un torneo un po' particolare - dicono Maurizio Cerva e Paolo Sartore, responsabili dell'organizzazione -, che pensiamo possa riscuotere un buon successo. Oltre alle normali partite di pallacanestro, con la tipica formula estiva del 3 contro 3, tutti i partecipanti si cimenteranno in incontri di "water-basket", sfide in piscina che assegneranno tre punti per la vittoria anziché i consueti due. Non ci saranno, invece, punti in palio per la spaghettata che si terrà ogni tre ore, che potrebbe in ogni effetti decisivi sulle prestazioni dei giocatori. caso di maltem- manifestazione slitterà ore. Per il futuro stiamo valutando la possibilità organizzare tour del torneo, quattro tappe in diverse località della Valle (probabilmente Pont-Saint-Martin, Saint-Vincent, Aosta e Courmayeur, ndr). Abbiamo già ricevuto diverse iscrizioni. L'ideale sarebbe arrivare a 50-60 squadre. Ci saranno molti premi a sorteggio, con piacevoli sorprese tutti i partecipanti».

Le iscrizioni (25 mila lire per giocatore) possono essere fatte telefonando al numero 0165/250428 oppure direttamente al Centro sportivo Bel Air di Gressan entro le 21 di venerdì. E' prevista una categoria unica, con formazioni già definite, ma che potranno anche essere composte tramite sorteggio. [e. b.]

PITTI CENTRO CASA

MOBILI DI OGNI GENERE
ELETTRODOMESTICI
TV / HI-FI - CASALINGHI
OGGETTISTICA - LISTE
REPARTO RICAMBI DI
ELETTRODOMESTICI DA INCASSO

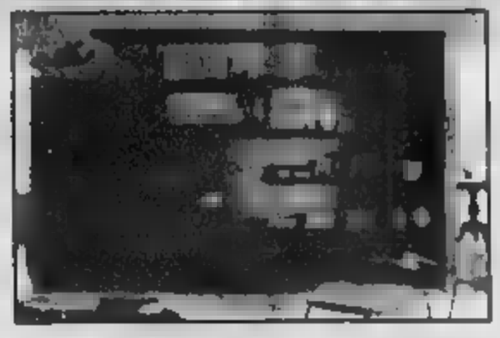

PITTI PENSA SPOSI CON NOZZE,
E
Scegliete tra le
proposte d'arredamento
, innovative...
Ai nostri arredatori il compito di a
ottenere le soluzioni più originali e
con un accurato servizio prima e dopo l'acquisto.

di Mobili con

5.000 MQ. DI ESPOSIZIONE

... a conti fatti CONVIENE SEMPRE

PITTI CENTRO CASA

BORGOFRANCO D'IVREA
STATALE IVREA/ITA - TEL. 0125 / 751462 - 751313
pitti.it

CHIUSI LA SETTIMANA DI FERRAGOSTO

Una cascata di regali.

RACCOGLI I BOLLINI ESSO E FAI IL PIENO DI OMNITEL

Esso Regali di lusso è la grande promozione che ti offre la possibilità di ricevere una cascata di regali firmati Omnitel. Come? È facilissimo: basta richiedere la tessera in una delle stazioni di servizio Esso partecipanti e raccogliere i bollini ad ogni acquisto di carburanti o lubrificanti per auto. Fai il pieno di Omnitel: più tessere completi, più regali avrai. La promozione dura fino al 31 dicembre 2000.

*All'interno della tessera maggiori dettagli sui bollini necessari per ciascun regalo e ogni informazione di legge.

omnitel
Parlare lo stesso
linguaggio al mondo

BGSDArcy

La Stampa e Nice-Matin insieme in Costa Azzurra.

Il flirt più interessante dell'estate.

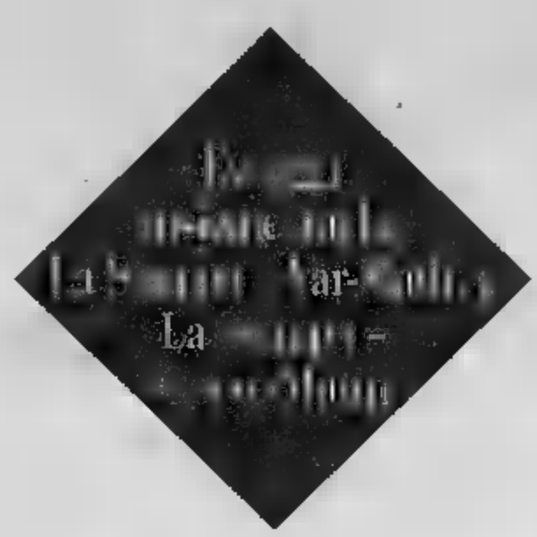

Anche quest'estate, dal 1° giugno al 10 settembre, La Stampa e Nice-Matin fanno coppia fissa e ritornano insieme in edicola per il piacere degli italiani in vacanza nelle Alpes Maritimes e nel Var, e dei francesi che amano l'Italia. Il prezzo? Un'altra notizia interessante. Puoi comprare La Stampa e Nice-Matin, o La Stampa e Var-Matin, a soli 12F dal lunedì al venerdì; a 14F il sabato con il Magazine TV; a 14F la domenica con Femina. E con soli 3F in più c'è anche Specchio. Dal 1° luglio al 30 agosto trovi anche La Stampa abbinata a Corse-Matin, ed i prezzi sono sempre sensazionali: 12F dal lunedì al giovedì; 14F il venerdì e il sabato con i supplementi; 12F la domenica. E con soli 3F in più c'è anche Specchio.

Silma Grido

Multi Silma

Silma 9 del design

Silma 6 resister

Silma 5 di

Silma 3

CENTROMETAL
SISTEMI DI COPERTURA

Devi risanare il tetto o le pareti della tua azienda?

Ione. L'opera di risanamento di vecchie coperture in amianto può svolgersi attraverso la sostituzione delle vecchie lastre o la loro sovracopertura. In questo campo CentroMetal è leader nella progettazione e nella costruzione di profili per coperture e pareti ad uso industriale, civile ed agricolo. Le lastre Silma sono eccezionalmente versatili: possono essere utilizzate anche come sistema di ricopertura dei vecchi muri in mattone. Silma non è soltanto un tipo di copertura, ma un sistema che unisce semplicità di installazione e varietà di materiali alla garanzia e all'affidabilità di una produzione sempre all'avanguardia.

ESEMPI PRODUZIONI SPECIALI

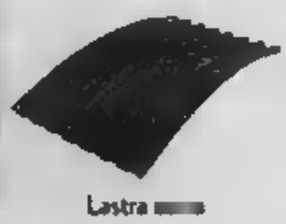
Lastra

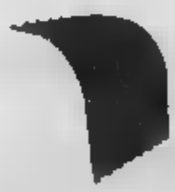
Lastra parzialmente

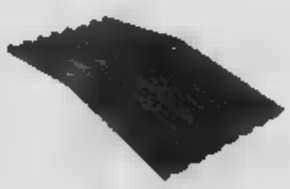
Lastra di colmo

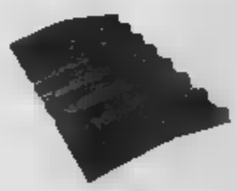
Colmo

Colmo dentellato

Scossalina dentellata

Scossalina curva

Per richiesta documentazione:
CentroMetal Via Marconi, 86/F - 12030 Marene (Cn).
Nome
Cognome
Ditta
Via
Cap
Provincia
Telefono
LA STAMPA

Via [illegible] - 12030 Marene (CN) - Tel. 0172 74 27 32 r.a. - Fax 0172 74 28 37 - www.centrometal.com - info@centrometal.com

A Tortona dal 31 luglio al 14 agosto

I RISPARMIOSISSIMI!

Centinaia di prodotti a L.1.000, L.3.000, L.5.000...

Il risparmio continua alla grande.

Yogurt frutta 1-6g L.1.000

TRENTINA LATTE Yogurt bianco cremoso 500g L.1.000

VITASSA Mozzarella di bufala 125g L.1.000

FRESCHI TRADIZIONI Ricotta inf. 250g L.1.000

SORESINA Burro 125g L.1.000

BERTONI Ravioli di formaggio o Cappelletti prosciutto cotto 250g L.3.000

Dentifricio di fiore igiene all'etto L.3.000

Made in Italy Vetrina prosciutto insalata di riso all'etto L.1.000

Uva da tavola al kg L.3.000

Made in Italy Caramarmorato cad. L.5.000

Formaggini misti del gruppo all'etto L.1.000

FRESCHI TRADIZIONI Mortadella con pistacchi all'etto L.1.000

GUIZZA Acqua minerale frizzante o naturale lt 1,5 x6 L.1.000

Bibita tonificante per cl 50 L.1.000

LANTA Bibita tonificante per cl 50 L.1.000

PAGO Succhi di frutta gusti assorti cl 20 L.1.000

GUIZZA Bibita gusti misti lt 1,5x4 L.3.000

BALALAIKA Vodka menta o pesca cl 70 L.5.000

LUCHINADEGLI LEVI Olio d'oliva extra vergine lt 1 L.3.000

L.5.000

BARILLA SELEZIONE ORO Pasta di semola 500g L.1.000

TORRE Pasta all'uovo 500g L.1.000

ARDEA Tonno in olio di oliva 160g L.1.000

MUTTI Passata di pomodoro vetro 700g L.1.000

ANORE Pomodoro tritato 250g L.1.000

MULINO BIANCO Pan carré 310g L.1.000

Savoiardi Alcea 400g L.1.000

DORIA Biscotti integrali 200g L.1.000

SAIWA Tuc 100g L.1.000

SANT'ARILO Pulitino figlio 400g L.1.000

SPERLARI Carrina e mini baby 100g L.1.000

NATURAL FRAGRANCE Doccia schiuma ml 300 L.1.000

NESTLÉ Salvaslip stretto confezione x 42 L.3.000

NUVENIA Assorbenti ultra ali confezione x 28 L.5.000

SPUMA DI SCHAMPAGNA Bagnoschiuma 100g L.1.000

SPUMA DI SCHAMPAGNA Saponette 125g L.1.000

LUNDERO Carta igienica 2 veli confezione x 4 rotoli L.1.000

CALINA Polvere bianca 50g L.1.000

KOLLY Carta igienica 2 rotoli L.1.000

BIG Detersivo 100 gr. lavatrice sacco kg L.3.000

UK CASA Detersivo liquido per stoviglie lt 5 L.3.000

UK CASA Detersivo liquido per stoviglie lt 1 L.3.000

ARIX Lucidacapelli L.3.000

TDK Audiocassette mod. TT-60 L.1.000

SONY Videocassette mod. e-20 et L.3.000

Guanti lavoro donna in pelle L.1.000

SECUR Spray lt 0,4 2 pezzi L.1.000

ENERGIZER Batteria con spie stile in omaggio L.3.000

Bicchieri per cocktail L.3.000

Brocca vetro cr-25lt mod. kira L.1.000

E tutti i giorni: STREPITOSE OFFERTE

SOLO LUNEDÌ 7 e MARTEDÌ 8 AGOSTO

PHILIPS Telefono cellulare gam dual band, display con tutti i controlli e funzioni, mod. Genie 2000 TH L.374.000 L.299.000 sconto 20% pari a L.75.000

HOOVER Scopa elettrica potenza 500 W, 2 posizioni + spazzola rapportabile + lucidatrice multiuso mod. SB 005 L.120.000 L.79.900 sconto 38% pari a L.40.100

SOLO MERCOLEDÌ 9 e GIOVEDÌ 10 AGOSTO

PHILIPS Tv color videoregistratore 2 teste incorporato, telecomando 2in1, mod. 14PV210 L.574.000 L.399.000 sconto 30% pari a L.175.000

ALTERNUM Pentola a pressione lt 5 mod. Magna L.39.000 L.25.900 sconto 35% pari a L.14.000

SOLO VENERDÌ 11 e SABATO 12 AGOSTO

COCA COLA Bottiglia lt 2 al lt L.735 L.2.200 L.1.470 sconto 50% pari a L.1.440

CANDY Lavatrice 2 posti, lt225, classe energetica B, dimensionamento automatico, 1H42 L38 P60 mod. CO 240 S L.495.000 L.346.000 sconto 30% pari a L.149.000

SOLO LUNEDÌ 14 AGOSTO APERTO TUTTO IL GIORNO DALLE 9.00 ALLE 21.00

HITACHI Tv 28" stereo hi-fi, teletesto, telecomando, 2 prese scart, mod. CL 2854 L.624.000 L.499.000 sconto 20% pari a L.125.000

HITACHI Videoregistratore hi-fi stereo 6 teste, 2 prese scart, telecomando, mod. VT MX 840 L.399.000 L.299.000 sconto 25% pari a L.100.000

Ecco alcuni esempi:

Bicchiere bibita in plastica cl 490 L.1.000

Bicchiere vetro cc.265 mod. casablanca L.1.000

Insalatiera in plastica cm. 22 L.1.000

Mezzalune in ceramica antiaderente L.1.000

Piatti in ceramica piani, fondi, frutta L.1.000

Lapporto L.1.000

SAMURAI Coltello cm 200 stuzzicadenti L.1.000

PERLA Confetti bianchi in carta m UNITI L.1.000

Panno per pavimento L.1.000

IDEA Guanti da cucina feltrini piccoli, medi, grandi L.1.000

Tazza caffè in porcellana L.1.000

Bacinella tondo Tramontina lt 12 L.3.000

CHAPPI Alimento umido per cani 400g L.1.000

WHISKAS Alimento umido in bustine per cani 100g L.1.000

FRISKIES Alimento umido per cani 410g L.1.000

MIGHT DOG Alimento umido per cani e cuccioli 300g L.1.000

All'Iper puoi prenotare i tuoi libri di testo per la scuola dell'obbligo e usufruirai di uno Sconto 10%

Strofinaccio cotone L.1.000

Calza uomo tenda uomo L.1.000

Fazzoletto unisex L.1.000

Intimo maglietta uomo/donna L.3.000

Calendario da 30 fogli L.5.000

ORARI	LU	MA	MER	GIO	VE	SA
[illegible]	14.00	9.00	9.00	9.00	9.00	9.00
[illegible]	21.00	21.00	22.00	21.00	22.00	21.00

Ultra Commerciale OASI - IPER Tortona
S.P. per Viguzzolo, 2 - Tortona (AL)

Numero Verde 800-265219

IPER Il paese della grande i

I pellegrini troveranno la solita città chiusa per ferie, particolarmente in centro

Per mesi Comune e Agenzia del turismo avevano assicurato che quest'anno avremmo visto il deserto d'agosto

Gli esercenti «Sarebbe comunque periodo morto» L'Ascom: per il 2006 cambieremo rotta

Uno scorcio di via Roma ieri mattina. E da oggi andrà anche peggio

Negozi, la Sindone non fa miracoli

Serrande abbassate malgrado l'Ostensione

Emanuela Minucci

Chiuso per ferie. Si riapre il settembre. Torniamo il 31 agosto. Auguriamo alla nostra clientela buone vacanze.

Un sabato qualunque, un sabato agostano: via Roma, i proclami di Turismo Torino (quest'anno i negozi rimarranno aperti, oltretutto c'è la Sindone), soprattutto nel tratto a ridosso piazza Castello, quindi a pochi passi dal Duomo, a teoria di serrande abbassate. Ma che succede? Questa del doveva l'estate della svolta? La prima stagione Torino capitale turistica e, finalmente, aperta per ferie? No, evidentemente si è trattato di buon proposito rimasto orfano dei fatti. E' vero, situazione rispetto agli anni scorsi è leggermente migliorata senso che c'è un negozio aperto per due chiusi, ma sta di fatto che soprattutto i più raffinati - vedi l'esempio di Hermès - hanno deciso di abbassare la saracinesca per buona parte mese e non tutto.

E dire che soltanto un fa direzione di Turismo Torino assicurato che «soprattutto in tro non si sarebbe replicato l'effetto serranda selvaggia degli anni addietro». Invece, da domani, chi sbarcherà (o resterà) a Torino si dovrà accontentare di uno shopping virtuale: la contemplazione, mutuata dal filtro della vetrina, di quel che resta dei saldi, oppure dei cartelloni pubblicitari che celano le bruttture del negozio trasformato in cantiere (molti approfittano dell'estate per rinnovare i locali).

E siamo a un altro punto. Sempre in via Roma non sono poche le boutique chiuse restauro o per un cambio di proprietà. Ma questa è abitudine comune a tutte le città, anche il centro di Milano sfrutta i mesi di luglio e agosto per cambiare pelle e arricchirsi di nuove e sempre più stuzzicanti boutique. Altro discorso meritano i negozi dai giorni contati, quelli che ci passi davanti oggi sono aperti, ma hanno nel il cartellino «Chiuso per ferie dal 12 agosto 3 settembre».

Guai, però, a fare di ogni erba un fascio. C'è ad esempio la boutique Scotland Shop che si accontenta di chiudere soltanto durante la settimana più centrale, quella attorno a Ferragosto: «Non pensate che meritiamo ferie anche noi, almeno per un pugno di giorni?» chiede retorico il titolare. E l'ipotesi dei turni, come nelle città turistiche sul serio (e non per come Roma, Venezia e Firenze? «Per come per la maggior parte dei nostri colleghi sarebbe molto difficile - conclude il negoziante -. E poi, anche la quantità turisti città è aumentata nell'ultimo attorno a Ferragosto è davvero poco conveniente aperti».

Come commentano questo colpo di buono per far dimenticare anche il successo dal Museo del Cinema (ieri hanno addirittura chiuso via Montebello perché l'affluenza era eccessiva) i responsabili del commercio e del rilancio turistico sotto Mole? Essendosi assunto entrambe le deleghe, l'uomo giusto per fornire risposte circa l'imprevisto è il vice-sindaco Domenico Carpanini. Al quale la situazione di via Roma e dintorni non pare drammatica: «Intanto il tasso di negozi che quest'anno ha deciso rimanere aperto è aumentato. Per quelli chiusi, invece, va detto che purtroppo la coscienza del fatto che Torino sta diventando una città turistica non è ancora così diffusa fra gli abitanti, i commercianti: ed è per questo motivo che abbiamo deciso di promuovere una campagna di sensibilizzazione rivolta a tutti gli addetti ai lavori, dai negozianti ai taxisti, ai direttori di alberghi». E aggiunge: «Qualche risultato in più, comunque, rispetto agli scorsi c'è: per esempio il 30 per cento dei ristoranti quest'estate non ha chiuso per ferie». Secondo il presidente dell'Ascom Giuseppe De Maria, infine, «il traguardo delle Olimpiadi del 2006 va preso sul serio: per quella data Torino dovrà davvero aver cambiato la propria cultura dell'accoglienza».

E gli handicappati protestano

«Solo un albergo su 9 è fatto anche per noi»

Maria Teresa Martinengo

L'Ostensione che si aprirà sabato prevede una serie di attenzioni dedicate ai disabili: dalla Sindone «tridimensionale» per i non vedenti all'ospitalità offerta a San Mauro dai padri somaschi, dal servizio a domicilio (reso possibile da Sisport-Fiat) al mercoledì pomeriggio riservato (dal 30 agosto). Meno puntuale e «coinvolta» nei confronti dei portatori di handicap appare la rete degli hotel cittadini.

«Su 37 alberghi che sull'annuario sfoggiano il simbolo della carrozzina - spiega il professor Paolo Ferrero, presidente Consulta per le Persone in Difficoltà - abbiamo trovati soltanto 4, per totale 40 camere, veramente pronti ad accogliere i disabili. Spesso strutture accessibili perché l'ingresso presenta alcuni gradini, altre non i bagni». Insomma, la realtà appare ben diversa da come sembrerebbe sfogliando la guida degli alberghi del Piemonte realizzata dalla Regione. volume, la frequenza del simbolo-disabili farebbe ben sperare. Nella realtà, spiegano a Turismo Torino, sono gli albergatori a compilare la scheda di presentazione: sorta di autocertificazione sempre veritiera.

Noi abbiamo ripetuto in un certo numero di casi le verifiche fatte dalla Cpd: il risultato è sconfortante. si fa eccezione per alcune grandi strutture a quattro stelle ed a poche altre categorie inferiori, per il resto il susseguirsi di «spiacente, ma non abbiamo i bagni» oppure «i disabili possono passare dal garage» o «non so dare una risposta immediata» o «nel ascensore alcune carrozzine entrano e altre». Senza contare chi liquida velocemente la richiesta con un secco «stiamo chiudendo per ferie».

«La realtà è diversa da come appare nell'opuscolo che ci hanno dato»

Il professor **Paolo Ferrero** presidente della Consulta per le Persone in Difficoltà

Una situazione che fa dire al presidente della Consulta: «Sono un ottimista ma a volte ho l'impressione che invece di fare progressi si vada indietro: spesso basterebbe uno scivolo di legno per superare qualche gradino. Certo, la situazione migliorerebbe con un po' di sensibilità in più». La stessa che sembra essere stata carente nella realizzazione di due recenti opere cittadine: la tramvia di Superga e il Museo del Cinema alla Mole. «L'accessibilità ai disabili non è stata ufficializzata perché in caso di evacuazione - dice Ferrero - creerebbero difficoltà. Così si entra, ma solo se si insiste». Dall'inizio di settembre, comunque, tutti i portatori di handicap che vorranno visitare Torino a disposizione una guida turistica davvero attendibile, realizzata dai membri della Cpd. «Abbiamo verificato l'accessibilità di ogni singolo museo, monumento, albergo». Centinaia di copie volume, pubblicato da Daniela Piazza Editore, saranno a disposizione dei pellegrini della Sindone.

Operato al Cto, i medici: «Mai visto un caso come questo, ha dell'incredibile»

Il proiettile viaggia nella vena: salva

Albanese scampa a un agguato in via Rivarolo

Marco Accossato

Per i medici Centro Traumatologico di via Zuretti non c'è alcun «E' un caso incredibile». Colpito da un proiettile alla spalla, albanese di 27 anni è vivo perché quel pezzo piombo gli si è conficcato in una vena e ha percorso metà del corpo procurargli la lesione. Piombo esplode che diventa un globulo rosso. «La pallottola - racconta il chirurgo vascolare Ugo Bertoldo - ha continuato a muoversi nella vena anche eravamo in sala operatoria».

Lo straordinario risale a mercoledì scorso. Il «miracolato» si chiama Elidon Kristuli, misteriosamente raggiunto dal proiettile in via Rivarolo mentre a bordo della sua auto. L'intervento per estrargli quell'oggetto da dentro è durato cinque ore, eseguito dai medici della prima Clinica ortopedica diretta professor Paolo Gallinaro: «Il paziente è fuori pericolo, ma in prognosi riservata, perché mai ci siamo trovati fronte a una situazione simile, talmente che dobbiamo pensare alla possibilità di complicanze nelle prossime ore».

Spiega il dottor Bertoldo: «Il proiettile, entrato nella zona ascellare sinistra, non ha leso nel suo tragitto organo vitale, e volta entrato nel sistema circolatorio venoso ha seguito la corrente sanguigna. Praticamente, ha circolato come fosse una particella nel torrente ve del corpo umano». Intatte anche le strutture vascolari. Il frammento piombo è passato dalla spalla fino all'inguine vena succlavia, ha sfiorato il cuore, è sceso verso l'addome, il ventre, fino al bacino, dove la si è fermata.

«Il rischio, durante l'operazione - spiegano i chirurghi del Centro Traumatologico - è che quel proiettile fino allora innocuo si infilasse cuore e causasse a questo punto imprevvise complicazioni mortali».

Difficile dire a che cosa deve la salvezza Elidon Kristuli, questa sorta di Superman che prima di raggiungere il pronto soccorso ha continuato a guidare per diversi chilometri con il proiettile vagante in corpo. «Forse - ipotizzano i medici - al fatto che il colpo è entrato nel corpo senza grande forza, visto che è stato sparato all'esterno dell'auto. Il finestrino deve aver rallentato la sua corsa, attutendo quindi la pote».

Il proiettile che ha «nuotato» nella conservato chirurghi vascolari dell'ospedale di via Zuretti. Racconteranno a lungo, probabilmente, questa vicenda come uno più incredibili.

Dopo la sparatoria il giovane ha guidato fino all'ospedale Il chirurgo: sentivamo la pallottola muoversi lungo tutto il corpo

Il dottor **Ugo Bertoldo** che ha eseguito l'intervento sul giovane albanese

LA RUBRICA SAPER SPENDERE E' RINVIATA PER MANCANZA DI SPAZIO

Il plastico nel Museo ferroviario

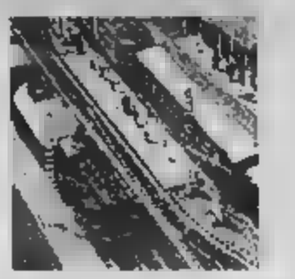

TORINO. Uno fra i più grandi plastici ferroviari costruiti in Europa - una volta restaurato e terminato in tutti i suoi particolari - finirà la prossima primavera nel nascente Museo ferroviario di Bussoleno, in provincia di Torino.

Il plastico, che supera i 40 metri quadrati e può ospitare fino a 200 treni, è stato donato alla Provincia di Torino dalla famiglia dell'ingegner Giuseppe Bianco, un dirig d'azienda che una volta andato in pensione ha dedicato gli ultimi anni della sua vita alla progettazione e alla realizzazione di questa grandiosa opera di modellismo, purtroppo poterla vedere terminata. tratta di un plastico destinato ad entrare nel «Guinness dei Primati».

Crisi di gelosia in sala d'aspetto

TORTONA. A Cagliari, protagonista una sedicenne tortonese in vacanza, che al ritorno è poi identificata dalla polizia alessandrino e denunciata per lesio. Era in attesa, con il fidanzato, nell'anticamera di studio medico quando si è accorta di una ragazza che fissava intensa lui. Dopo po' non ha resistito e ha aggredito a pugni e schiaffi la sconosciuta.

Imperia, la messa in liquidazione

IMPERIA. La città d'Imperia perde un altro pezzo di porto commerciale. E' stata in liquidazione, passo che prefigura lo scioglimento, la Salso, che gestiva il deposito franco, uno dei pochi rimasti attivi Italia. Quattro persone rischiano il licenziamento ma è soprattutto l'immagine del porto commerciale a uscirne danneggiata.

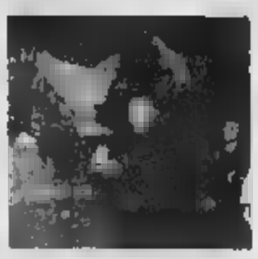

Il presidente Ciampi premiato dalle guide

COURMAYEUR. Ieri sera, il presidente Ciampi è uscito dalla sede delle Società Guide di Courmayeur con indosso la giacca a vento della divisa ufficiale. L'omaggio gli stato consegnato da Giovanni Bassanini con queste parole «Dato il tempo di questi giorni ma la speranza che il dono scaramantico e che il tempo migliori» Un prestigioso omaggio ai 150 anni di fondazione della Società Il sindaco Romano Blua ha fatto gli onori di casa. Ciampi e la moglie hanno poi visitato il Museo alpino soffermandosi davanti alla bacheca che esemplifica l'evoluzione degli attrezzi, piccozze, ramponi, illustrata da Ruggero Pellin. L'incontro è concluso una promessa delle guide al presidente e alla signora «Appena cambierà il tempo, vi porteranno a vedere l'Italia dall'alto».

Gare di auto illegali sulle strade

SAVONA. Le più gettonate sono le Statali del Cadibona e di Sassello, provinciale Santuario. L'altra sera, la polizia ha bloccato due giovani in corso Ricci: poco prima, secondo una segnalazione, erano stati protagonisti di spericolate manovre a bordo di una Fiat Uno di colore giallo, lungo i tornanti di San Bartolomeo. Si sono giustificati sostenendo che stavano solo mettendo a punto la macchina.

vecchio torrione preparava la droga

SANREMO. Un antico torrione per l'avvistamento delle saracene che depredavano le coste liguri era stato trasformato in «laboratorio della droga» da alcuni spacciatori nordafricani. A scoprire il rifugio, utilizzato per tagliare e confezionare le dosi di stupefacente, stati i carabinieri di Sanremo che hanno bloccato e arrestato uno dei pusher mentre consegnava due dosi di eroina nel centro di Sanremo.

Da Bardonecchia arriva un'aspirante Miss Italia

BARDONECCHIA. Aspiranti top model in passerella questa sera (ore 21) al Palazzo delle Feste di Bardonecchia, teatro dell'ultima fase regionale del concorso «Miss Modella Domani Piemonte» che permetterà, alla vincitrice, di accedere alle finali di Miss Italia. Durante la serata saranno incoronate anche «Miss Rocchetta» e «Miss Bardonecchia Club». Prima del verdetto, le pretendenti al titolo sfileranno in costume da bagno: in attesa della premiazione vi sarà un Fitness Style il presenter Internazionale Giulio Evangelista. L'ingresso è gratuito: i biglietti si ritirano all'Atl di Bardonecchia.

La si conclude oggi

NOVARA. Ultimo giorno della fiera estiva oggi nel capoluogo novarese. Il percorso delle bancarelle si snoda nel centro storico e sull'Allea. La tradizionale manifestazione di agosto si allunga per questa edizione fino a sera: i trecento espositori saranno presenti dalle 7 alle 22 ed offriranno abbigliamento, artigianato, specialità gastronomiche regionali.

Ana e Caritas leva

SALUZZO. L'Ana ha lanciato una petizione contro l'abolizione del servizio militare di leva. Il documento è stato inviato anche a Regione, vincia e ai Comuni, affinché lo adottino come ordine del giorno. A Saluzzo il Consiglio comunale l'ha già votato Ma l'abolizione della leva obbligatoria sta provocando anche fra la Caritas e le associazioni di volontariato che più si sono servite in questi anni degli obiettori di coscienza.

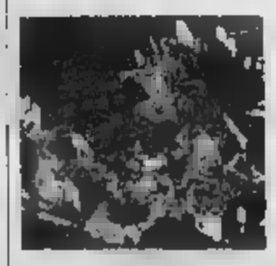

premiati per il umbro

BIELLA. Il vice prefetto vicario Maria Serena Valentini ha consegnato un riconoscimento del ministero dell'Interno ai volontari biellesi, che nell'inverno del '97, accorsero in aiuto delle popolazioni umbre e marchigiane colpite dal terribile terremoto. Il gruppo era composto da: Elio Maffeo, Fabrizio Borsetti, Giorgio e Alessandro Ferraro, Adriano Beccati, Paolo Magni e Luca Bertagnolio del comitato di Biella: Pietro Avanzi, Alessandro Spadon, Valter Clemente, Emanuele Foglia, Alessandro Templa, Angela Castaldelli, Aureliano Puce, Tridello, Renata Giammarco, Luciano Cristofanello (comitato Cossatol e Umberto Nocerino della Cri di Cavaglià e Alessandro Comoli.

PROGRAMMI RTL TORINO

TO 94.400 MHz - CN 94.300 - AT 91.800 - VC, BI, NO e VB 04.500

Giornale Orientale Piemonte (in collaborazione con La Stampa): ore 6 - 7 - 8 - 9 - 10 - 11 - 12 - 13 - 14 - 15 - 16 - 17 - 18 - 19 - 20 - 21 - 38' minuto ore 6,30 Oroscopo; 7,30 Sport; 8,30 Lavoro Concorsi, 9.30 Sanità Salute Bellezza, 10.30 Borsa, 11.30 Folklore, 12,30 Città Storia Vie, 13.30 Sport, 14.30 Musica, 15,30 Spettacolo, 16.30 Appuntamenti, 17,30 Oroscopo; 18,30 Economia Lavoro; 19.30 Sport 20,30 Sport 6-8: Attualità quotidiana; 6,05 Previsioni del Tempo, 6,25 Prima Pagina, 6,40: Rassegna Stampa, 6,50 Viabilità, 7,50 Polizia Stradale; 8,05 Prima Pagina 20 anni prima; 8,50 Viabilità, 9-12 Musica e notizie; 9,10 Previsioni del Tempo 9,50 Viabilità Aeroporto; 10,10 Previsioni del Tempo, 11,00 Viabilità Ferrovie; 12-15: Musica e Notizie, 12,10 Temperature, 13,50 Viabilità Polizia Municipale, 15-18 Musica e Notizie; 15,10 Previsioni del Tempo, 15,50 Viabilità Ferrovie; 16,50 Viabilità Polizia Municipale; 17,10 Previsioni del Tempo, 18-21 Attualità Quotidiana, la diretta de «La Stampa»; 21-24 Musica e Notizie; 24-6 Notturno Musicale.

APERTI LA DOMENICA

MAGAZZINI Alciati

CAMELLI (AT) - RENICHE DITTA, 54 - Tel. 0141823615

Promozione ESTATE 2000

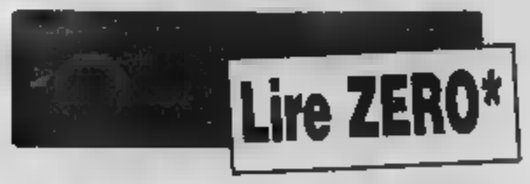

* La "Promozione [redacted] 2000" consiste nel rimborso [redacted] importo in traffico telefonico per telefoni cellulari GSM.

PAGAMENTI RATEALI CON FINCONSUMO E CARTA AURA

SIAMO APERTI TUTTO IL MESE DI AGOSTO, ESCLUSO I GIORNI 13 - 14 - 15

ASTI
E PROVINCIA

REDAZIONE VIA DE GASPERI 2, TELEFONO 0141 33252/0141 592268, FAX 0141 530224, E-MAIL ASTI@LASTAMPA.IT
PUBLIKOMPASS S.P.A. CORSO DANTE 80, TELEFONO 0141 351011, FAX 0141 356014

Per il tuo pranzo veloce del mezzogiorno...
IL SELF-SERVICE DEL REALE
P.zza Alfieri, 1 - ASTI

Distrutto nella notte il punto espositivo Cantamessa. La causa è forse un corto circuito

Mobilificio in fiamme ad Antignano

I danni si aggirano sul miliardo

L'edificio del mobilificio Cantamessa in via Roma ad Antignano FOTO MOSSI

ANTIGNANO

Oltre 600 metri quadrati di esposizione di mobili trasformati in cenere e scheletri carbonizzati. È quanto resta del Mobilificio Cantamessa ad Antignano, devastato da un incendio scoppiato nella notte fra venerdì e sabato.

L'allarme è scattato intorno alle 3. Un vicino ha udito dei rumori e ha visto le fiamme levarsi da un lato dell'edificio in via Roma 32. Ha subito chiamato i Cantamessa, che abitano di fronte al mobilificio e i vigili del fuoco. Un intervento impegnativo: il legno e le resine dei mobili hanno continuato a bruciare, il calore ha fatto esplodere le vetrine e ha fuso le parti in plastica, fino a lasciare una desolata scena di distruzione. «Stavamo per andare in ferie qualche giorno dopo aver consegnato le ultime ordinazioni per i matrimoni di settembre», spiega Ferruccio Cantamessa, cotitolare del mobilificio con il padre Secondo, che aveva fondato l'azienda una trentina di anni fa. I Cantamessa fanno un primo bilancio dei danni: «C'erano mobili per venti camere su entrambe i piani distrutti dal fuoco. Sotto c'è ancora [redacted] con le [redacted]. Le fiamme [redacted] l'hanno toccato, ma l'acqua dei pompieri sta filtrando e li [redacted]. Le strutture sono danneggiate. Ne avremo per un miliardo, temo».

Ferruccio Cantamessa, cotitolare con il padre Secondo del mobilificio distrutto dalle fiamme ad Antignano

Le cause? «Non riesco a capire - aggiunge sconsolato Ferruccio Cantamessa - Non credo sia doloso, non abbiamo mai avuto problemi con nessuno. Forse un guasto, anche se avevamo [redacted] tutto [redacted]. Forse un [redacted] circuito». Sul posto hanno compiuto rilievi anche i carabinieri. [c. f. c.]

Macerie e resti carbonizzati di mobili davanti a una delle vetrine del mobilificio

Il maltempo costringe i viticoltori ad aumentare il numero di trattamenti in vista della vendemmia

E' allarme peronospora

Problemi anche in orti e frutteti

NIZZA MONFERRATO

Questa estate pazza non sta solo rovinando le ferie a molti. Il clima balzano e le piogge degli ultimi giorni, stanno rendendo difficoltoso il lavoro nelle campagne, costringendo a più trattamenti antiperonosporici nei vigneti dove non manca il fango. L'eccesso di acqua non fa bene neppure alle verdure negli orti a cielo aperto (perfino i pomodori faticano a maturare) e aumenta il rischio di marciumi per la frutta.

Questo il quadro di una stagione che [redacted] già dato brutte avvisaglie con le grandinate [redacted] maggio a giugno: in alcune zone (come ad Incisa o Cortiglione, Fresco), i vigneti colpiti, purtroppo promettono [redacted] produzione dimezzata. Gli sbalzi termici poi, non sono d'aiuto: in luglio la media della temperatura minima è stata di 13 gradi e la massima di 29. Con differenze di oltre quindici gradi.

In tutti i vigneti dell'Astigiano la peronospora, complice l'alternanza di sole [redacted] umidità eccessiva, ha già costretto i viticoltori a raddoppiare i trattamenti di difesa. Si irrora intensamente con un inevitabile aumento di costi di produzione. Per fare un esempio, i prezzi per trattare un [redacted] di vigneto a Barbera [redacted] (per il solo prodotto), di 40-60 mila lire [redacted] si [redacted] il solfato di rame e 150-160 mila se si utilizzano i prodotti sistemici. Bisogna tener conto inoltre, che va già messo in calendario almeno [redacted] trattamento contro il marciume e si è trattato anche [redacted] scafoideo portatore della flavescenza dorata.

E per quell'ettaro di barbera si arriva ad una [redacted] di circa due milioni di soli trattamenti. Senza contare le ore di lavoro, il carburante per i trattori e le altre spese aziendali, con [redacted] aumento [redacted] un trenta per [redacted] rispetto ad [redacted] normali e del doppio sulla scorsa annata che fu piuttosto secca. «E' indubbio che siamo di fronte ad una stagione, da questo punto di vista, non favorevole - annota l'assessore provinciale all'agricoltura Luigi Perfumo, [redacted] egli stesso viticoltore - in questi [redacted] emerge l'elevata professionalità dei nostri coltivatori, con controlli costanti nel vigneto, informazioni precise e trattamenti ridotti all'indispensabile, ma che già sono più del solito».

L'uva si presenta in generale piuttosto bella e prima delle ultime piogge la stagione era data in anticipo di una decina di giorni. Si dovrebbe iniziare a vendemmiare dai primi di settembre gli chardonnay, poi il [redacted] e infine alle uve a bacca rossa. [e. ca.]

La pioggia di questi giorni costringe i viticoltori a interventi contro la peronospora e causa allagamenti delle strade, con disagi per gli automobilisti

Valle Belbo: record di pioggia

Proteste a Vigliano per i continui allagamenti

Tanta paura, ma per fortuna nessuna conseguenza per i passeggeri del treno locale che venerdì pomeriggio è deragliato alla [redacted] di **Mombaruzzo**: non si [redacted] stati feriti, ma l'episodio ha confermato la pericolosità delle piogge fortissime (e concentrate in pochi minuti), cadute sull'Astigiano nel «venerdì nero» del maltempo. Il treno è [redacted] binari all'altezza del passaggio a livello di strada Cervino e lentamente ha continuato la [redacted] corsa sulla massicciata per circa 500 metri, fermandosi prima della galleria Bazzana. I passeggeri sono stati trasportati a Nizza in pullman.

Per capire meglio il fenomeno, basta vedere i dati della centralina Das-marte della protezione civile di Nizza: venerdì [redacted] ventiquattr'ore sono caduti 39,8 millimetri di pioggia. Con picchi di sei millimetri dalle 5,30 alle 6 del mattino e di 14,8 mm. dalle 19,30 alle 20. Numeri che destano preoccupazione anche per il livello dei corsi d'acqua: sul torrente Belbo, a Feisoglio, in quattro giorni, sono caduti 81,8 millimetri di pioggia. Un record negativo, che non ha uguali negli ultimi anni.

Intanto a **Vigliano** il maltempo ha riacutizzato il problema delle fognature: venerdì acqua e fango sono entrati una cinquantina di case del paese basso. «È una situazione che si presenta puntualmente - protestano gli abitanti - una carenza strutturale che va affrontata seriamente». Da qualche anno il comitato «Emergenza allagamenti» ha interessato Comune e Provincia, nonché il Difensore civico. L'ultimo sollecito, firmato da una ventina di abitanti, è datato 10 luglio 2000. «Per ora non abbiamo ricevuto risposte concrete. Chissà che cosa serve per averle». [e. ca.]

ASTI E' DAVVERO «CITTA' SLOW»?

ASTI città slow? L'elenco dei primi trenta comuni italiani che aderiscono al movimento è apparso sui giornali. Primo in ordine alfabetico e unico capoluogo di provincia c'è Asti che si accompagna in Piemonte alle sole Bra e Canale e si trova tra le località del buon vivere con realtà come Positano, Todi, San Daniele del Friuli, Castelnuovo Berardenga, Trevi, Orvieto, Capua ecc. L'associazione delle «Città slow», lanciata dal sindaco di Greve in Chianti è ispirata alla filosofia del movimento «Slow Food», presieduto da Carlin Petrini, e vuole sottolineare la scelta di vita a «ritmo lento» contro la frenesia, coniugando il piacere della tradizione e della buona tavola alle nuove tecnologie elettroniche. Per essere [redacted] le città devono impegnarsi a difendere la cultura, gli spazi e i tempi degli uomini piuttosto che quelli delle macchine, valorizzare l'ambiente, l'arte, la gastronomia. E poi ancora pedonalizzare i centri storici, promuovere la bioarchitettura, salvare le botteghe artigianali e i ristoranti tipici, favorire i prodotti non transgenici, accogliere i turisti in maniera ospitale e «calda». Bello, bellissimo. Ma Asti ha davvero tutte queste lodevoli caratteristiche?

La pagella è buona, ma non mancano i dubbi. Come certi allievi si può dire «può fare, ma [redacted] si impegna». Alcuni esempi: la mozione contro le manipolazioni transgeniche è arenata in Consiglio comunale, l'unica «piola» cittadina è stata demolita per far posto ad un palazzo (all'angolo di Campo del Palio), la casa natale di Alfieri, l'astigiano [redacted] celebre, è chiusa [redacted] come il teatro a lui intitolato (da vent'anni e bisognerà aspettarne altri due). E il traffico in centro appare tutt'altro che «umano». Dunque «Città slow» o solo «lenta» a risolvere i problemi? Merita discuterne. [s. mir.]

L'Abi ha fatto ricorso contro la rinegoziazione. Un numero verde in Comune

Mutui alluvione, in 1400 [redacted]

Florio alle banche: «Dovete attenervi alla legge»

Fulvio Lavina

ASTI

A novembre saranno sei anni, eppure si è ancora qui a fare [redacted] di problemi legati all'alluvione del '94. La questione stavolta interessa gli imprenditori (oltre 4 [redacted] in Piemonte, [redacted] nell'Astigiano) che avevano ottenuto i mutui agevolati previsti dalla legge per il ripristino dai danni. Il Parlamento nelle settimane [redacted] ha finalmente approvato [redacted] decreto che ridefinisce i tassi a carico degli alluvionati (dal 3% fissato nel '[redacted]5% all'1,5), ma contro questo provvedimento l'Abi, l'associazione che raggruppa gli istituti di credito, ha presentato ricorso al Tar. Di fatto si è venuta a creare una situazione di disorientamento, su cui ora prende posizione il sindaco Luigi Florio: «Le banche non possono disattendere la normativa sulla rinegoziazione dei mutui alluvionali, che oltre all'abbattimento del tasso prevede un periodo di [redacted] anni [redacted] preammortamento, il che vuol dire che in questa [redacted] non può essere richiesto agli imprenditori alcun pagamento di interessi». Per seguire da vicino questi problemi, Florio ha incaricato il consigliere comunale (e imprenditore alluvionato) Maurizio Rasero. «Se qualcosa nel comportamento delle banche - aggiunge Florio rivolto agli imprenditori - non vi è chiaro rivolgetevi al Comune chiamando il numero verde 800-275275».

Il consigliere comunale Maurizio Rasero è stato incaricato dal sindaco di seguire i problemi legati alla rinegoziazione dei mutui delle [redacted]

Tra le varie banche però vi sono state posizioni diverse: [redacted] Casse [redacted] risparmio di Asti e Alessandria, pur [redacted] presenza [redacted] dell'Abi, [redacted] raccogliendo le domande di rinegoziazione - afferma Maurizio Rasero - . Anche l'Ambroveneto [redacted] intenzionato a seguire questa strada, mentre altri istituti attendono chiarimenti dalla sede centrale. In ogni caso Mediocredito centrale ha ribadito che per ora [redacted] pienamente in vigore il decreto governativo: per cui invito gli imprenditori ha presentare la domanda di rinegoziazione entro il termine di novembre. Le banche le devono accettare e istruire la relativa pratica». Aggiunge Florio: «Se il Tar dovesse accogliere le richiesta dell'Abi, per gli alluvionati sarebbe l'ennesima beffa; mi domando se non era meglio accogliere la proposta di azzeramento dei mutui che anche l'Amministrazione comunale di Asti aveva sostenuto e che sarebbe stata praticamente a costo zero grazie al sensibile calo dell'inflazione il 1994 e il '99».

FINALISSIMA [redacted] AMBASS

Oggi a Vigliano la sfida tra [redacted]

Grande attesa per la partitissima del torneo monferrino (nella foto il coordinatore Guido Ravizza)

Servizi a pagina 41

E.M.M.
CENTRO ESTETICO
DA 30 ANNI DEPILAZIONE DEFINITIVA
PROMOZIONE ESTATE*
CERETTA COMPLETA L. 25.000
DEPILAZIONE DEFINITIVA
PROVA GRATUITA
10 LETTINI ABBRONZANTI L. 130.000
* Scade il 30 agosto
10 LAMPADE VISO L. 90.000
TRATTAMENTI CORPO
Tel. 0141.53.10.40 -Via De Gasperi 2 - ASTI

L'analisi di 6 mesi di posta ricevuta in municipio

«Caro presidente Boccia vengo con questa mia affinché raccomandi...»

Giovanni geometra Boccia ama la trasparenza, a cominciare da quella postale.

Il presidente del Consiglio comunale di Asti, ha approfittato della pausa estiva per mettere ordine nelle sue carte. Il risultato è contenuto in uno dei più curiosi comunicati finora usciti dal municipio di Asti, battuto forse in ragionieresca pignoleria solo da una nota diffusa dalla segreteria, dell'allora sindaco Bertolino, che qualche anno fa fece pubblicamente sapere il programma, botto per botto, con i relativi nomi tecnici, dei fuochi d'artificio di San Secondo.

Ma torniamo a Boccia e allo spaccato di società che egli descrive con precisione da filatelico. Il comunicato stampa su carta intestata del Comune ha per titolo «In Posta dal Presidente...». Vi si fa il punto sulla posta che egli ha ricevuto ("esclusa la corrispondenza interna con i vari uffici comunali" è precisato) dal 1° gennaio al 30 giugno 2000.

Prima delle cifre una seconda annotazione: la posta gli viene recapitata all'indirizzo del Comune piazza San Secondo 1, quello della Provincia (Boccia è anche Consigliere provinciale) in piazza Alfieri 33 ed ancora in via Palazzo di Città 11 dove c'è la sede di Forza Italia ed infine presso la sua abitazione privata. Non è precisato se ci sono anche i messaggi via e-mail. Ad ogni buon conto il suo indirizzo elettronico è: g.boccia@comune.asti.it.

E andiamo a vedere che cosa gli ha portato in sei mesi il postino: «Totale lettere da carcerati: 956 (da queste Boccia ha estrapolato quelle che hanno dato vita al suo libro «Caro Presidente...lettere dal carcere»). Curriculum e richieste di raccomandazioni varie: 288 (le raccomandazioni sono in genere relative a richieste di lavoro, annota il comunicato)».

Anonime (per lo più segnalazioni di inefficienze e pettegolezzi vari): 8. E ancora: «Lettere contenenti insulti al presidente (rigorosamente anonime): 3 (due relative all'impegno pro carcerati e una sulla sua vita personale).

Ma Boccia fa sapere di avere anche 199 «missive di ringraziamento», mentre altre 77 lettere non solo classificabili e definite «di carattere interlocutorio».

In totale fanno 1465. E quest'estate, c'è giurarci, il presidente incasserà un boom di cartoline.

Giovanni Boccia

Nuova tecnica dei nomadi per custodire la refurtiva

Auto e sigarette rubate in un garage: fra denunce

Hanno visto tre ombre scendere da un'auto e correre nella notte, in via Torchio (zona corso Savona): i carabinieri del Radiomobile sono subito intervenuti. Hanno bloccato la conducente della vettura (una Punto Gt turbo): è una nomade. Poi l'inseguimento a piedi e la cattura dei due passeggeri, entrambi a loro volta zingari.

Poi i controlli: ma sull'auto era tutto in regola. Il capoequipaggio ha però deciso di approfondire gli accertamenti. La Punto stava per parcheggiata in un garage di cui è risultato proprietario un artigiano. Altre verifiche e si è scoperto che il box è stato affittato ad un nomade. All'interno i carabinieri hanno un tesoro di refurtiva: una Lancia Thema rubata nei giorni scorsi ad Andrea Bozzola, 35 anni (figlio dell'ex procuratore capo della Repubblica di Asti, Mario Bozzola) con a bordo 9 scatoloni di sigarette. E ancora parti di motorino e altri «accessori» vari.

Si è avuta la conferma che il garage era una sorta di «deposito» della refurtiva. Dalle denunce presentate nei giorni scorsi è stato scoperto anche che le sigarette erano state asportate da un magazzino (protetto da una porta blindata) in Alfieri a Mauro B., 38 anni, titolare di una tabacchoria in piazza Alfieri.

Un ritrovamento a suo modo inquietante che avvalora i sospetti degli investigatori. In sostanza alcune bande, soprattutto di nomadi, utilizzerebbero garage e altri locali regolarmente affittati o subaffittati, come basi «pulite» per immagazzinare la refurtiva.

Una tecnica che verrebbe utilizzata in più occasioni: di qui la necessità di più serrata rete di controlli sugli affitti (spesso in nero) di locali destinati a box e magazzini.

La donna e i due giovani nomadi che lei stati tutti denunciati per ricettazione: uno loro anche per resistenza: ha cercato di reagire ai carabinieri che lo stavano fermando. Nelle prossime saranno interrogati dal magistrato. (f. b.)

Le schiaccia piede con l'automobile

È finita all'ospedale per aver dato un'informazione a un'automobilista. Angela Pecetto, 80 anni, ha risposto, davanti alla abitazione in via Auber (strada Valmanera) alla richiesta di informazioni di Bruno Passuello, anni, Villanova Monferrato, alla guida di Mercedes.

Mentre la donna parlava, è giunta un'altra auto, che ha suonato il clacson per chiedere strada. Passuello si è spostato, schiacciando con una ruota il piede di Angela Pecetto. Sentendo le urla di dolore della donna ha fatto retromarcia, schiacciando nuovamente lo stesso piede alla donna. Angela Pecetto è stata ricoverata all'ospedale per fratture che guariranno in 20 giorni. Ha giurato che non darà più informazioni ad automobilisti.

Trovato in casa con baionetta

CASTAGNOLE LANZE. Un commerciante di 22 anni è stato denunciato dai carabinieri per detenzione illegale di armi da guerra.

Nella sua abitazione i militari hanno sequestrat una baionetta ed un pugnale: durante i controlli sono stati trovati anche circa sette grammi di hashish.

● Due giovani astigiani sono stati segnalati alla prefettura per consumo di sostanze stupefacenti.

Durante un controllo a Castell'Alfero compiuto dai carabinieri della stazione di Portacomaro sulla Cinquecento su cui viaggiavano sono state trovate alcune dosi di hashish.

interventi

TOSSICODIPENDENZE E L'USO DEL METADONE

approssimazione non serve a chi soffre

In risposta alle pesanti accuse espresse da Andrea Muccioli pubblicate sulla «Stampa» di domenica 23 luglio che definiscono gli operatori dei Ser.T. «tutti trasformati in farmacisti, anzi, me lo faccia dire, in spacciatori» è doveroso informare l'opinione pubblica rispetto alle attività svolte dai Servizi pubblici per le tossicodipendenze e dalle Comunità terapeutiche del privato sociale a favore dei tossicodipendenti.

I Ser.T. su tutto il territorio nazionale costituiscono il primo riferimento di chi ha problemi con le droghe e sono più di 130 mila le persone attualmente assistite. I trattamenti praticati nella cura delle tossicodipendenze privilegiano l'intento più adatto a quella determinata persona, in quella determinata condizione bio-socio-psicologica, in quel momento della sua storia clinica. Nel corso del programma individualizzato sono offerte terapie ambulatoriali e residenziali presso le comunità. La collaborazione tra pubblico (servizi per le tossicodipendenze) e privato (comunità terapeutiche) è caratterizzata da un costante rapporto di stretta collaborazione.

Il trattamento farmacologico, tanto demonizzato da Muccioli, il metadone per intenderci, può essere un aspetto della cura e non «la cura» che peraltro passa attraverso l'integrazione con interventi psico-socio-educativi. Infatti l'equipe dei servizi è composta, per legge, da diverse figure professionali non sanitarie e gli educatori, gli psicologi e le assistenti sociali, in essa presenti, ne garantiscono la ricchezza degli interventi.

Sempre sul metadone, al di là di ogni ideologia, la validità farmaco utilizzare nel trattamento dei tossicodipendenti da eroina e il effetto protettivo confronti dell'overdose, trova ampia conferma nella letteratura scientifica internazionale ed è indiscutibile. Il principio sul quale si fonda la nostra attività è quello dell'approccio, dell'accoglienza e del riferimento costante ai problemi e ai bisogni del tossicodipendenti e delle loro famiglie. Produrre qualità della vita del singolo utente, riferita alla riduzione o all'astinenza dalle sostanze d'abuso, alla prevenzione delle malattie correlate, alla riduzione della mortalità, alla integrazione sociale e alla diminuzione dei reati e della microcriminalità, è risultato non solo rispetto al singolo caso, ma ha una profonda ricaduta su tutta la società.

Promuovere il cambiamento significa investire energie e risorse per un lungo periodo di tempo e su diversi fronti, quello sociale, educativo e psicologico rivolto ad ogni singolo caso e sempre più spesso in collaborazione con altri servizi istituzioni pubbliche e private. Ad esempio l'attivazione di progetti di formazione professionale, ergoterapia, inserimenti lavorativi, interventi specifici riguardanti la funzione genitoriale e non ultimo la prevenzione.

Una importante risorsa terapeutica è rappresentata dalle comunità con le quali si condividono pezzi importanti di storie di molti pazienti. In comunità i ragazzi arrivano dopo una profonda elaborazione motivazionale e con un progetto al cambiamento che vede impegnati insieme operatori del pubblico e del privato. Ed infine lasciatecelo dire a noi addetti ai lavori, alle famiglie e ai tossicodipendenti, che non è vero, come incalzano i tuttologi, che occorre solo un po' di buona volontà per eg... Non si deve, nel rispetto di coloro che a causa delle droghe situazioni di malessere, dare informazioni così false e superficiali.

Seguono di operatori pubblico e del privato che operano nel settore Asti e provincia

L'ANGOLO DI GUARENE

l'agenda DELL'ESTATE

ASTI. Donazioni del sangue stamattina alla sede dell'Avis (ospedale) dalle 8 alle 11,30 e a Isola dove presente l'Autoemoteca. A ogni donatore sarà regalata una copia della «Stampa».

CANELLI. Alla sede Fidas di via Robino 131, dalle 9 alle 12, oggi si può donare il sangue. Occorre essere a digiuno. Le donazioni sono per la Banca del sangue di Torino. La sede Fidas è aperta tutti i giovedì dalle 21 alle 22,30. Tel. e fax 0141/62.26.85.

FARMACIE. In città sono aperte le edicole di: via Garibaldi 1, largo Martiri della Liberazione 7, piazza Campo del Palio 9, corso Savona 165, corso Alfieri 370, piazza 1 Maggio 16, viale Pilone 258, via Petrarca, recinto S. Quirico, piazza Alfieri 5, piazza S. Secondo 20, via Giobert 38, corso Dante 163a, corso Alfieri 365, corso alla Vittoria 35, corso Volta 40, corso Matteotti 107, corso Torino 299, corso Casale 2, via O. Sella 32, via Conte Verde 97, corso Savona 319, Borelli 22, corso Alfieri 467, corso Don Minzoni 103, Cavour 138, via Benzi 7, via F. Corridoni, via Faro 2, via S. D'Acquisto 9.

FARMACIE. Ad Asti resteranno chiuse per ferie sino al 31 agosto: Centrale, corso Alfieri 269; C. Savona, corso Savona 161; Maggiora, corso Torino 93; Moderna, via Cavour 90; Piazza Roma, c. Alfieri 343; S. Domenico, corso Volta 67; San Pietro, corso Alessandria 51; Sanitas corso Alba 72.

INPS. Da domani nuovi orari estivi degli sportelli di via Rossolli: da lunedì a venerdì: 8,15-11; consegna certificati malattia: da lunedì a venerdì 7,45-15. Resta invariato l'orario della sede di Nizza con la sola eccezione della chiusura pomeridiana di domani e di lunedì 14.

. Gli sportelli Italgas di Asti, Nizza e Canelli, saranno chiusi dall'11 al 18 agosto e il 25. Il servizio clienti resta attivo da lunedì al sabato dalle 7,30 alle 14 telefonando all'800.900.700.

. Orario modificato al Settore tributi del Comune di Asti. Gli sportelli saranno aperti lunedì, mercoledì, giovedì e venerdì dalle 8,30 alle 12 e il martedì dalle 8,30 alle 12 e dalle 16 alle 18. La variazione sperimentale, come spiega comunicato, per «esigenze di servizio dovute alla necessità di aumentare le ore da dedicare al lavoro interno dell'Ufficio tassa rifiuti urbani».

ACI. Gli uffici Assistenza, Soci e riscossione tasse automobilistiche fino al 31 effettuano seguente orario: lunedì e mercoledì 8-13,30 e 15-17; martedì, giovedì e venerdì 8-13.

Per la pubblicità LA STAMPA

PK publikompass

Asti
Corso Dante, 80
Tel. 041.3510.11

Stasera ore 21.00
CABARET con Marco-Carena
Musiche con "gli Albachiara"
info 0141.907028

LETTERE AL GIORNALE

Le telecamere funzionano certe Circoscrizioni no

In risposta alle domande formulate dai consiglieri circoscrizionali della sinistra (La Stampa del 30 luglio) vorrei ricordare agli scriventi che tenono il commissariamento del Consiglio di Circoscrizione di Asti-Est, che essendo il sottoscritto Assessore al Decentramento è mio dovere intervenire laddove polemiche interne bloccino l'attività del consiglio stesso impedendo un corretto svolgimento dei compiti istituzionali.

Lo faccio, come mia abitudine, non guardando in faccia a nessuno, sapendo che tali organismi costano parecchio ai contribuenti e non hanno ragion d'essere se non producono. I lavori della commissione per la revisione del regolamento sono stati momentaneamente sospesi in attesa delle proposte che i tecnici stanno approntando sia per la ridefinizione dei confini circoscrizionali sia per lo snellimento delle procedure burocratiche.

Sono lieto che esponenti di quella sinistra che ha governato per quattro anni la città disinteressandosi dei problemi legati alla sicurezza e contribuendo così al degrado della vivibilità oggi si sentano difensori del buon vivere. Vorrei ricordare che l'installazione delle telecamere ha allontanato dalla zona molti malintenzionati. Dopo un primo periodo di rodaggio, che ha comportato qualche inconveniente, attualmente il controllo avviene normalmente (anche se in questi giorni uno dei registratori è in riparazione presso la ditta fornitrice). Le telecamere registrano ore su 24 automaticamente e dalle ore 8 alle ore anche con controllo mirato e brandeggio comandato dal comando di Polizia Municipale. I nastri registrati vengono cancellati entro le ore per motivi di privacy e finora le richieste della magistratura e di cittadini sono state tre. L'esito dei riscontri è di conoscenza del sottoscritto essendo competenza delle autorità inquirenti. E' altra intenzione installare nuove telecamere ampliando le zone controllate e pensiamo di incrementare anche il numero degli agenti di Polizia Municipale (tre assunzioni) che potranno accedere nei prossimi mesi di formazione per aumentare la professionalità e garantire un miglior servizio al cittadino.

Antonio Baudo
vicesindaco di Asti

NUMERI UTILI

PRONTO INTERVENTO 118

AUTOAMBULANZE

CROCE VERDE Asti: 0141 503 345, 0141 955 333, 0141 Montegrosso: 0141 03 666.

CROCE ROSSA Asti: 0141 417 741, **Calliano**: 0141 921 979, **Canelli**: 0141 824 222; **Annona**: 401 388; **Castelnuovo D.B.**: 011 9827 301, 907 503, **Costigliole**: 0141 966 779, **Isola**: 0141 958 665, **Monale**: 0141 669.237; **Monastero B.**: 0144 88 200; **Moncalvo**: 0141 921 31, **Montegrosso**: **Montiglio**: 0141 994 911; **Piovà** 0141 990 410, **Dem**: 0141 975 010, **Villafranca**: 0141 943 777; **Villanova**: 0141 948 445.

FARMACIA DI TURNO

Ad **Asti** oggi sono di turno con orario dalle 8 alle 19,30 senza interruzione la Liprandi, corso Alfieri 424, tel. 0141/592.821. Con orario dalle 8,30 alle 12,30 e dalle 16,30 alle 19 del giorno successivo S. Rocco, via Grassi (piazza san Rocco), tel. 0141/557 830.
Canelli: Secco, via Alfieri 15
Moncalvo: Andizzone, via XX Settembre
Nizza: Baldi, via C. Alberto 85

GUARDIA MEDICA

Notturna, prefestiva e festiva: **Asti** 0141 211 430, 0141 928 444, 0141 932 525 **Castelnuovo D.B.** 011 987.6468, **Cocconato** 0141 907 503 **Costigliole** 0141 961 414, **Costigliole** 0141 961.414 **Monastero B.** 0141 88 048 **Moncalvo** 0141 917.444, **Montechiaro** 0141 78 21 **Roccaverano** 0141 **San Damiano** 0141 975 010, 0141 943.644 0141 948 555

CARABINIERI pronto intervento 112

Asti: 0141 530.196, **Bubbio**: 0144 81.03; **Canelli**: 0141 823 683, **Castagnole L.**: 0141 878.161, **Castelnuovo D.B.**: 987.6152; **Costigliole**: 0141 **Moncalvo**: 0141 917 100, **Montegrosso**: 0141 952 160, **Nizza**: 0141 721.623, **San Damiano**: 0141 975.064, **Villanova**: 0141 948 033.

GUARDIA DI FINANZA pronto intervento 117

Asti: 0141 593 232-31.743; **Canelli**: 0141 823 481 **Nizza**: 0141 721 166

POLIZIA pronto intervento 113

Questura e Prefettura: 0141 418 111, **Stradale Asti**: 0141 418.811; **Nizza**: 0141 720.711; **A21**: 0131 361.268.

VIGILI FUOCO pronto intervento 115

Asti: 0141 413 711.

ATL (Agenzia turistica locale)

Asti: 0141 530.357.

Nuovo stabilimento con punto vendita al pubblico
grissini pasticceria torte gelati
aperti tutto il agosto
burdisso
RORETO DI CHERASCO
Strada Statale Fossano - Bra
Domenica mattina aperto

Panoramica sugli appuntamenti di festa nell'Astigiano

Prime sagre d'agosto

Domani miss a Casorzo e Roatto

FESTE

ANTIGNANO. Oggi si conclude la festa: alle 12 rinfresco in piazza offerto dalle leve 1981-'82-'83, con la banda «Azzurra» di Celle Enomondo. Alle 17 alla scuola elementare si terrà il convegno «Prospettive di sviluppo dell'agricoltura collinare». Alle 20,30 grigliata e concerto della «Cerot band». Ingresso libero.

[illegible] SAN [illegible] Oggi dalle 8 alle 19 si svolge il mercatino dell'antiquariato e dell'artigianato.

CASORZO. Sagra del Malvasia e dell'Agnolotto: [illegible] 20 alla cantina sociale, grigliata, agnolotti, gelato al Malvasia, Malvasia alla spina. Dalle 22 liscio con Luigi Gallia. Domani alle [illegible] cena, e dalle 22 finale regionale di «Miss Italia» ed elezione di Miss Malvasia, organizzata dal Napoli club astigiano.

CALAMANDRANA. Raduno di vetture d'epoca [illegible] festa del Quartino. Alle 8,30 ritrovo sul piazzale [illegible] cantina sociale, dalle 9 i partecipanti visiteranno le case vinicole della zona. Alle 15,30 gara [illegible] regolarità. [illegible] 20,30 cena [illegible] polenta e cinghiale. Domani [illegible] 9 rassegna zootecnica; in mostra carrozze d'epoca. In serata cena con trippa e festa della leva '82 [illegible] la discoteca di Radio Vega.

CASTAGNOLE MONFERRATO. Festa [illegible] Sant'Anna: alle 20 «Grande grigliata mista». Dalle [illegible] si balla con «La Monfrinota». Ingresso libero. Gara di ballo con premi [illegible] sorpresa.

CASTELNUOVO BELBO. Alle 10, raduno di auto [illegible] d'epoca. Alle 21, cover Anni '60-'90 con le «Steel Drama». Ingresso libero. Elezione della coppia «in» di Castelnuovo. A mezzanotte fagiolata alla messicana.

[illegible]O. Stasera dalle 21 serata danzante con il complesso «I Braida»; domani alle 22, musica da discoteca.

FERRERE. Festa alla Gherba: alle 21 [illegible] balla con Bruno Mauro [illegible] la band, domani merenda sinoira alle 18, alle 21 danze [illegible] Ricky show.

Selezioni di Miss nelle feste astigiane

NIZZA. Festa a Bricco Cremosina: alle 7, gara di cani da caccia. Dalle 8,30 raduno equestre, passeggiata tra i vigneti del Bricco. Alle [illegible] corsa degli [illegible]. Alle 17, esibizione di ag[illegible] cani. Alle 21, cena con paella, danze con «Benny e la nicesi[illegible] gara di ballo «memorial Fran[illegible] Milanese»; l'incasso andrà alla Croce Verde di Nizza. Domani cena con piatti tipici, danze [illegible] «I Record». Alle [illegible] fuochi artificiali.

ROATTO. Alle 21,30 [illegible] balla [illegible] l'orchestra «Katia & [illegible] band», ingresso libero. Domani festa delle miss: alle 21,30, saranno accolte le reginette (una ventina) che hanno partecipato in passato al [illegible] roattese. Suoneranno «Gli indimenticabili». Ingresso libero.

[illegible]ELLA. Danze [illegible] Belvedere: stasera c'è Niki Parisi, domani l'orchestra del [illegible] Rondini. Info: 0141/998.110.

ROCCA [illegible] Prosegue, [illegible] Santa Caterina, [illegible] Sagra dell'agnolotto [illegible] barbera. Alle 20,30 cena a prezzo fisso (35 mila lire). Alle 21 suona Massimo Capra.

SAN PAOLO SOLBRITO. [illegible] 10 in piazza suona [illegible] «La Tenentina»; alle 13 pranzo solbretese a Valverde (45 mila lire).

TIGLIOLE. Festa patronale: [illegible] 11 messe con [illegible] «Eco delle colline» di Cantarana. Seguirà rinfresco. Alle 16 gara a bocce. Alle 19 stand gastronomico con pizza, agnolotti, anguille. Serata latinoamericana con «Axè Brasil show». Domani alle 9,30 fiera bovina. Alle 18 sbandieratori del Palio del Borgo 3T. Alle 19 «Corritigliole». In [illegible] gastronomia e musica con «Gli insoliti tre».

TORRAZZO. Si chiude la festa: alle 17,30 esibizione di Agility dog. Alle 20 maxi agnolottata e musica con «Sani e salvi», ingresso libero.

[illegible] Alle 10,30 all'oratorio s'inaugura la [illegible] «Come [illegible]»; alle 15 giochi per bambini, alle 20,30 [illegible] con agnolotti [illegible] plin, poi danze con Sergio Franchi; domani alle 21 [illegible] del liscio con Luigi Gallia.

[illegible]

COCCONATO. Alle 21,30 [illegible] piazza Cavour cabaret con Marco Carena; ingresso libero.

MONTECHIARO. Alle 21,30 la compagnia dei «Viavai» recita la farsa «Il marito perfetto», ingresso libero.

ROCCA D'ARAZZO. La Beautiful Company presenta [illegible] alle 21,30 a Santa Caterina, la commedia musicale «In cichet d'amur». Ingresso libero.

VAGLIERANO. Alle 21,30 nel pa[illegible] alto la compagnia comica [illegible] Villafranca recita «Dadi», ingresso libero.

CINEMA

MONCALVO. Alle 21,30 nel cortile del municipio sarà proiettato il film «Tutto su mia madre» di Pedro Almodovar. Ingressi: 6 mila lire.

SETTIME. Alle 21,30 nel parco del castello sarà proiettato «Pane e tulipani» [illegible] Silvio Soldini. Ingressi: 6 mila lire.

Appuntamento domani con le due storiche rassegne zootecniche

Tigliole, la mostra dei bovini è vicina al mezzo secolo

TIGLIOLE. Si svolge domani la 49ª edizione della fiera bovina. L'appuntamento è alle [illegible] nel [illegible] circostante il palazzo comunale. Saranno esposti [illegible] di capi di razza piemontese. [illegible] rassegna è organizzata dal Comune in collaborazione con Co.al.vi e Coldiretti e con il patrocinio di Regione [illegible] Provincia. Gli allevatori presenteranno i loro esemplari divisi in sezioni: vacche di razza piemontese oltre i tre anni, manze di razza piemontese fino ai [illegible] anni, vitelle da coscia [illegible] macello, castrati da coscia da macello, vitelli [illegible] coscia in allevamento (da [illegible] a [illegible] chili), vitelli da coscia da macello, vitelli da latte (fino a 180 chili), gruppo di 3 vitelli qualitativamente migliori oltre i 3 quintali per capo. Per ogni capo esposto, proveniente da Tigliole, l'amministrazione comunale darà un contributo di [illegible] mila lire, agli allevatori provenienti da altre zone della provincia il rimborso sarà di 60 mila lire. «E' importante - dice il sindaco Giuseppe Conti - mantenere vivo l'interesse su questa importante risorsa della nostra economia».

Alcuni bovini esposti a in una edizione della fiera di Tigliole: la rassegna è organizzata da [illegible] anni. Altra storica rassegna zootecnica, sempre domani, a Calamandrana in concomitanza con la festa del Quartino

Nella zona gli esemplari di razza piemontese [illegible] oltre 500. «La proposta della fiera - continua il sindaco - è quella di tutelare la qualità del nostro prodotto, proponendo anche nuove forme di allevamento, come lo stato semibrado, con cui si andrebbero anche a ridurre le zone a gerbido». Gli animali presentati in fiera dovranno avere la certificazione sanitaria richiesta dal servi[illegible] veterinario.

Durante la fiera si terrà [illegible] concerto della banda musicale «La tenentina» diretta da Pierino Gallo. La rassegna si concluderà con il tradizionale «Gran pranzo della fiera» in programma al ristoran[illegible] «Vittoria». **[cl.o.]**

Tra vitelli e cavalli va in scena la fiera di Calamandrana

CALAMANDRANA. Domani mattina (dalle 8,30 a mezzogiorno), bestiame in mostra alla fiera del Quartino di Calamandrana, una delle rassegne zootecniche più antiche dell'Astigiano: la rassegna è organizzata infatti ininterrottamente da 42 anni.

L'esposizione è il «pezzo forte» della manifestazioni patronali del paese. L'iniziativa nasce con [illegible] collaborazione dell'assessorato all'Agricoltura della Provincia e dei veterinari dell'Asl 19, tra [illegible] il calamandrese

Il bestiame [illegible] suddiviso [illegible] tre categorie, con numerosi premi. Per i vitelli piemontesi [illegible] coscia, maschi e femmine [illegible] macello, sono in palio il trofeo insieme ad [illegible] assegno di 800 mila lire. Coppe [illegible] 200 mila ai secondi classificati [illegible] 50 mila ai terzi. Analoghi premi anche per la categoria vitello castrato piemontese della coscia da macello.

Sarà presente una delegazione di Slow food, che sta lavorando ad [illegible] progetto di «presidio» sulle carni degli allevamenti in Valle Belbo. Vi collaborano da alcuni mesi a Nizza, complici i macellai, il Comune e la Bottega del vino «Signora in rosso».

La festa del Quartino è occasione anche di altri momenti di divertimento: lunedì, saranno [illegible] mostra alla rasegna zootecnica anche cavalli da sella (all'inglese e monta western) mentre carrozze d'epoca porteranno i bambini in giro per il paese.

Stamane invece, ad attirare l'attenzione, c'è il raduno di auto storiche la cui organizzazione [illegible] curata dall'associazione Clams, il circolo delle Langhe di auto e moto storiche: più di cinquanta vetture già iscritte, [illegible] equipaggi di tutto il Piemonte e la Liguria, percorreranno le strade [illegible] vino», con soste in aziende per degustazioni.

Il ricavato del pranzo, al ristorante Quartino, sarà destinato all'Asilo parrocchiale del paese. In serata, [illegible] Pro loco propone braciole e polenta [illegible] cinghiale **[e.ce.]**

[illegible]

Dichiarata fallita la «Probi Mecc.»

Sentenza di fallimento in tribunale per la «Probi Mecc. snc» (produzio[illegible] macchine utensili) che aveva sede a canelli in Regione Doti. Soci erano Michele Proglio, 41 anni, [illegible] Sandra Mondo, 37. L'esame [illegible] passivo il 13 dicembre: giudice Francesco Bernardini, curatore l'avvocato Maurizio Ferio.

[illegible]

In funzione numero verde assistenza anziani

Anche ad Asti, insieme ad altre 24 città italiane, è in funzione il numero verde 800663388 che offre assistenza domiciliare [illegible] ore su 24 a malati, disabili ed anziani. Il servizio è offerto all'Associazione nazionale assistenza privata.

[illegible]

Si prepara il torneo del Centenario

E' in preparazione [illegible] torneo del centenario: il [illegible] agosto, sulla piaz[illegible] del paese, prenderà il [illegible] il [illegible] di pallone elastico organizzato dal Comune, che da cent'anni, con la sola esclusione degli anni [illegible] guerra, ritorna ogni Ferragosto. In campo, giocatori di serie A. Per festeggiare il secolo di vita, domeni[illegible] 20 agosto, i campionissimi Berruti e Bertola [illegible] sfideranno alla pantalera. **[e.ce.]**

ASTI

Contributi [illegible] per [illegible] comuni

[illegible] 59 i [illegible] dell'Astigiano ammessi all'«Obiettivo 2», con possibilità di ottenere fondi dell'Unio[illegible] europea per il periodo 2000/2006. L'elenco delle aree [illegible] segnalato nel [illegible] Internet: http://www.inforegio.org/wbnews/new.it.html **[l. n.]**

[illegible]

Ghiberti e Unere entrano in Consiglio comunale

Giovanni Ghiberti e Carlo Unere sono entrati in Consiglio comunale al posto di Sergio [illegible] e Giancarlo Perosino., dimessisi perché nominati dal sindaco Valle rispettivamente assessore alla viabilità inter[illegible] e alla viabilità esterna. **[cl. o.]**

L'incidente venerdì in via Tacca a Nizza

Morta la pensionata investita da un'auto

NIZZA. E' deceduta ieri, nel tardo pomeriggio, Carme Visconti, la pensionata [illegible] 69 anni, investita venerdì da un'auto in [illegible] Mario Tacca. L'anziana era ricoverata nel reparto rianimazione delle Molinette di Torino, dove era stata trasportata dall'elisoccorso subito dopo l'incidente.

Le sue condizioni erano infatti subito apparse gravissime. La donna, vedova, lascia [illegible] figlio, Claudio Barbero (abitava con lei in via Tacca), impiegato della Banca popolare di Novara a Santo Stefano Belbo.

L'incidente è avvenuto alle 11,30 di venerdì: sulla dinamica stanno indagando i carabinieri di Nizza. Carme Visconti, pare fosse uscita di [illegible] per andare [illegible] città. Salita sulla bicicletta, si [illegible] immessa sulla statale. In quel momento, da Nizza diretta verso Incisa, è arrivata un'auto guidata da una donna di Cortiglione, R.B., 47 anni. La guidatrice ha investito in pieno la pensionata e non è [illegible] chiara la responsabilità dell'accaduto. Altri automobilisti e passanti hanno tentato [illegible] prestare i primi soccorsi a Carme Visconti che giaceva esanime sull'asfal[illegible]. E' arrivata l'ambulanza del 118 (è in servizio a Nizza, davanti all'ospedale), ma i medici hanno ritenuto gravissime le condizioni della pensionata richiedendo l'intervento dell'elisoc[illegible]. I funerali si svolgeranno probabilmente domani. **[e.ce.]**

Interviene la Provincia e ripartono i lavori

Guado a Rocchetta c'è il sì alla variante

ROCCHETTA TANARO. Sono ripr[illegible] ieri mattina i lavori per portare a termine la costruzione del guado. La Giunta provinciale ha approvato venerdì la variante prevista per Rocchetta Tanaro.

Rispetto all'ipotesi originaria, l'opera sarà completata [illegible] la posa di sette tubolari in più per il passaggio delle acque del Tanaro. Il guado sarà da considerato di «tipo estivo», in grado cioè di far fronte [illegible] ondate di piena improvvise.

«Pur mantenendo invariato l'investimento sul ponte - fa sapere Claudio Musso, assessore provinciale ai lavori pubblici - si [illegible] voluto con questo provvedimento tecnico-logistico, cercare di migliorare la sicurezza della costruzione, impedendo anche ogni eventuale possibilità di disagio per gli utenti».

La costruzione si trova ad un centinaio di metri a valle rispetto al ponte attuale. Una volta aperto il traffico sul guado [illegible] procederà all'intervento [illegible] allargamento del ponte, che sarà ampliato con tre nuove campate: [illegible] in sponda sinistra e due sul lato rocchettese.

«La decisione della Giunta - ha detto [illegible] presidente della Provincia Roberto Marmo - [illegible] un atto di coerenza con quanto detto in Consiglio Provinciale». In caso di interruzione della circolazione [illegible] guado per più di dieci giorni, la ditta costruttrice si è impegnata a ripristinare il traffico sul ponte ordinario. **[gi.m.]**

ERREBI: TUTTO QUELLO DI CUI LA VOSTRA AUTO HA BISOGNO

Da ERREBI puoi trovare tutto ciò che serve alla tua auto.
Perché ERREBI è Concessionaria nuovo e usato, Officina, Carrozzeria, Elettrauto, Gommista e Centro Revisioni.
Qualunque tipo di assistenza abbia bisogno la tua auto, ERREBI è in grado di offrirtelo.

E POI...

SERVIZI PRE-REVISIONE
La [illegible] mette a VS. disposizione diversi standard di controllo, prima della revisione, a costi compresi fra le 20 e le 50 mila lire, IVA compresa

SERVIZIO EXPRESS SERVICE
Interventi immediati [illegible] piccoli malfunzionamenti riscontrati durante le prove [illegible] revisione

SERVIZIO AUTO SOSTITUTIVA
Con un minimo contributo spese. Costo giornaliero per Km. illimitati a partire [illegible] L. 60.000 IVA compresa.

OCCHIO AL CALENDARIO REVISIONI!

Calendario [illegible] revisione per vetture [illegible] nel 1996
o con ultima revisione fatta negli anni 1996-97-98

MESE DI IMMATRICOLAZIONE [illegible]
AGOSTO
ULTIMO GIORN[illegible]
31 AGOSTO

COSTO NOSTRA PRESTAZIONE	L. 60.000
TASSA REVISIONE	L. 10.000
SPESE BOLLETTINO POSTALE	L. 1.200
TOTALE IVA COMPRESA	L. 71.200

ATTENZIONE
MULTA FINO AD 1.000.000 E RITIRO DELLA CARTA DI CIRCOLAZIONE PER CHI NON EFFETTUA LA REVISIONE NEI TERMINI STABILITI

RENAULT CONCESSIONARIA
ORGANIZZAZIONE AUTO errebi

PER INFORMAZIONI E PRENOTAZIONI: CENTRO REVISIONI,
Via Guerra-3 ang. C.so Alessandria 445 - ASTI - ☎ 0141 446.453

AUTORIZZAZIONE MCTC N° 0001 DEL 27/04/1997

MONTIGLIO MONF. [illegible]

L'ipotesi di [illegible] studioso

Il passato sassone di alcune iscrizioni alla [illegible]

MONTIGLIO MONFERRATO. Il paese ha origini sassoni? Parrebbe di [illegible]. A rafforzare l'ipotesi [illegible] gli studi [illegible] professor Olimpio Musso, del Dipartimento di Scienze dell'Antichità «Giorgio Pasquali» dell'Università di Firenze, sulla Pieve di San Lorenzo. L'esperto ha rinvenuto, oltre ad un altorilievo di una cmanticora (termine persiano che significa «tigre») che ingoia un [illegible] e che simboleggia il demonio, alcune iscrizioni sui muri della chiesa. [illegible] facciata, [illegible] compare [illegible] didascalia «hic [illegible] (monimentum, abbreviato, indica un sepolcro), mentre all'interno compare l'iscrizione barbaro-cristiana del VI sec. d.C. «qui riposa in pace». La scoperta di quest'iscrizione sepolcrale, secondo il prof. Musso, rafforza lappunto l'ipotesi sassone circa la fondazione di Montiglio che deriverebbe da Mont-Ilio, monte di Ilo: Ilo è infatti un nome germanico che ha dato, per esempio, il toponimo di Ilengo (proprietà di Ilo), frazione di Mombello.

SCANDELUZZA [illegible]

Chiesa di San Giuseppe

Dal restauro [illegible]

SCANDELUZZA. Riapre ufficialmente oggi alle 17 dopo il [illegible] della chiesetta di San Giuseppe. L'edificio settecentesco, la cui strut[illegible] era stata dichiarata pericolante, da un anno è chiusa al pubblico. Un gruppo [illegible] volontari (una trentina), capeggiati dai Giuseppe del paese e da una Giuseppina, hanno dato inizio alla raccolta di fondi per avviare il restauro. E' stato completamente rifatto il tetto e sono state [illegible] e ritinteggiate le pareti interne ed esterne. Si è [illegible] risistemato il pavimento in [illegible] e l'altare. «Durante i lavori - spiega Francesco Ciravegna, assessore alla Cultura - sono stati trovati, annegati nel gesso dell'altare, due monetine da [illegible] centesimi, una del 1855 raffigurante Napoleone III e l'altra del 1861 con l'effige di Vittorio Emanuele II». Dietro l'altare anche una tela dedicata al Santo de 1826. Il parroco don Silvano Forno celebrerà la messa inaugurale e sarà battezzata la piccola Chiara Rua. Parteciperà il prosindaco Piero Parena. **[cl.o.]**

CASTELNUOVO B. BOSCO [illegible]

Arrivano da 64 nazioni

Per una settimana duecento giovani al Forum salesiano

[illegible] DON BOSCO. I primi arriveranno stamattina, poi prima [illegible] sera tutti gli altri [illegible] no 200, provenienti da [illegible] tutto il mondo e parteciperanno al [illegible] del Movimento giovanile Salesiano [illegible] che si celebra da oggi al 13 agosto al Colle Don [illegible]. E' il primo incontro interna[illegible] dei giovani salesiani, che rappresentano i 123 Paesi dove attualmente [illegible] e le Figlie di [illegible] faranno portavoce di migliaia [illegible] ragazzi, giovani e adulti che si riconoscono nell'opera educativa di don Bosco. Il Forum prevede un calendario denso di appuntamenti. Domani sarà dedicato allo scambio di esperienze sul tema: «Nuove povertà». Martedì dialogo aperto con Madre Antonia Colombo, superiora generale delle Figlie di Maria Ausiliatrice. Altri incontri fino a sabato. Lunedì 14, i 200 giovani partiranno alla volta di Roma per partecipare alla Giornata Mondiale della Gioventù col Papa. **[f. la.]**

ASTI [illegible]

Posteggio vietato dalle 6

In Campo del Palio oggi e domani si rifanno gli stalli

ASTI. Lavori, oggi e domani, in piazza Campo del Palio per ridisegnare gli stalli dei parcheggi, delle corsie di scorrimento e dei passaggi pedonali.

Il settore Viabilità e Traffico del Comune di Asti in un comunicato ricorda che «piazza Campo del Palio dovrà essere completamente sgombra a partire dalle 6 di oggi fino alle 6 di domani». Domani i lavori proseguiranno sulla porzione di piazza ancora interessata dall'intervento mentre si potrà parcheggiare e transitare nella zona già ultimata. L'intervento prevede inoltre la sistemazione, agli ingressi della piazza, di pannelli informativi sulla regolamentazione della circolazione e della sosta. «Il rifacimento totale della segnaletica e le indicazioni sui percorsi e sulla sosta nella piazza - afferma l'assessore Ferrante Marango - renderanno più sicuro il transito dei veicoli evitando ogni possibilità di parcheggio fuori dagli stalli». L'intervento verrà rinviato in caso di maltempo.

IDROCENTRO
cucine • pavimenti
arredo & coordinati
ALBA - FOSSANO - MONDOVÌ - CEVA
BORGO SAN DALMAZZO - TORRE SAN GIORGIO

campanili

Notizie, curiosità, ricorrenze possono essere segnalate alla redazione di Asti: via De Gasperi 2 telefono 0141.437.166 - 0141.355.595

Per la pubblicità rivolgersi alla filiale Publikompass di Asti: corso Dante 80 telefono 0141.351.011 fax 0141.356.014

IDROCENTRO
arredo & coordinati
ALBA - FOSSANO - MONDOVÌ - CEVA
BORGO SAN DALMAZZO - TORRE SAN GIORGIO

Questa settimana pubblichiamo notizie da 45 centri dell'Astigiano

AGLIANO. E' stata la fortissima squadra della frazione Salero, [redacted] aggiudicarsi il palio raglianese, svoltosi nell'ambito delle feste patronali [redacted] San Giacomo. La formazione ha sbaragliato otto concorrenti, degli altri borghi e frazioni aglianesi. Ad accogliere i vincitori, gli sbandieratori del rione Cattedrale di Asti.

BERZANO SAN PIETRO. In paese arriva il compostaggio domestico, un incontro rivolto alle famiglie che hanno aderito alla sperimentazione si svolgerà martedì 8, alle 21, in municipio. La [redacted], tenuta dagli operatori del progetto «2000... compostiere», è allargata anche agli abitanti di Albugnano.

[redacted]. C'è tempo fino al 19 agosto per iscriversi all'11° giro ciclistico della comunità montana Langa Astigiana valle Bormida, memorial «Luciano, Marcello e Augusto» [redacted] tre giovani valbormidesi scomparsi tragicamente anni fa in incidenti stradali. [redacted] costo dell'iscrizione è di 50 mila. Iscrizioni al comitato Acsi di Asti, via Bonzanigo 36, tel. e fax 0141.31.601.

[redacted]. Il pallone elastico ritorna dopo [redacted] vent'anni in paese. La sfida è organizzata dal consigliere comunale, responsabile tecnico della squadra di tamburello del Calliano, e si terrà domenica 27 agosto, in occasione della Sagra dell'agnolotto d'asino, dedicata al piatto «inventato» secondo la tradizione, dalla signora Dorina in tempo di guerra. In campo, tra gli altri, anche il campione di tambass Aldo «Cerot» Murello.

CAMERANO CASASCO. Giovedì in occasione della festa del paese, si festeggiano i 50 anni di sacerdozio del prete originario di Camerano, don Paolo Motta. Nell'occasione il parroco di Camerano don Defendente Fassone celebrerà la messa insieme ai sacerdoti cameranesi don Vittorio Croce, don Maurizio Giaretti e don Motta.

[redacted]. Torna [redacted] mercatino dell'usato. L'associazione Archimede, di Alba, organizza per sabato 26, dalle 8 alle 24, e domenica 27 agosto dalle 7 alle 20, nelle piazze Zoppa e Cavour, esposizione di bancarelle di cose vecchie e usate. L'iniziativa è organizzata d'intesa con il Comune e la Pro loco. Info. 0173.361.399.

[redacted] «E' un altro imprenditore che [redacted] conoscere Canelli in tutta Italia», avrebbe commentato il sindaco Bielli. Per il secondo anno un'azienda canellese, non appartenente al settore vincolo [redacted] alimentare, fa «pubblicità» sui canali tv nazionali della Rai. Si tratta dei Magazzini Elettrici Alciati di Valter Alciati, imprenditore di 45 anni, sede in regione Dota, specializzati nella vendita di computer (il prodotto reclamizzato sulla Rai fino al 12 agosto), elettrodomestici e telefonini. L'azienda opera da 25 anni.

[redacted] Tocca al paese astigiano ospitare, quest'anno, l'incontro dei giovanissimi delle città gemellate (Castagnole, Brackenheim, Charmai-Les Macon). L'appuntamento è dal 22 al 29 agosto: in programma la visita di Asti, Alba, Torino, Langhe e Roero.

CASTELLETTO [redacted]. L'antica strada che portava a Fontanile, immersa nel verde dei vigneti, è diventata un [redacted] percorso turistico. Panchine e una nuova suggestiva illuminazione, completano l'arredo di questa via (voluto dell'amministrazione guidata da Marcello Piana), un tempo usata per andare ad attingere l'acqua.

[redacted]. Cambio [redacted] programma al distretto sanitario: domani l'ambulatorio pediatrico resterà [redacted] Le visite torneranno regolari per il terzo lunedì del mese, il 21 agosto. Info: 0141-401.988.

[redacted] Sono arrivati a decine, gli oggetti artistici di bambini e adulti, realizzati con materiale riciclabile: da venerdì sono esposti nella sede dell'associazione Il Castello e nell'area della festa, in occasione delle manifestazioni patronali. L'iniziativa è del gruppo di volontari (guidati da Mario Zanoni), che [redacted] occupa della valorizzazione delle tradizioni locali.

[redacted]. Da alcuni giorni la pizzeria «Il castello», ha una nuova gestione: Paolina Fazio propone pizze, pesce, grigliate di carne. Si cena anche nel dehors all'aperto. Ch[redacted] il martedì. Info: 0141/760.257.

[redacted]. Molto pubblico e tifo al torneo di calcio saponato che ha contrapposto squadre locali. La finale maschile ha [redacted]to la vittoria, per 3 a 2, delle «Banane» contro i «Gelati». La squadra vincitrice: Giorgio Marchiaro, Paolo Lanfranco, Valter e Roberto Sorba, Massimo Tanagnone. Le ragazze delle «Lune» (Manuela e Daniela Sorba, Stefania Arduino, Antonella Piussa, Federica Baron) hanno battuto le «Stelle» per 2 a 1. Per l'abbigliamento più bizzarro è stato premiato Marco Carpentiero, per quello più sexy Stefania Arduino.

CELLE ENOMONDO. L'amministrazione comunale (sindaco Piero Montrucchio) ha affidato [redacted] locale delle ex-scuole elementari al Gam (gruppo astrofili monferrini). Sono iscritti all'associazione (una trentina i soci) anche alcuni cellesi. Gli astrofili, il presidente è Luca Perosino, riprenderanno i loro incontri il 20 agosto.

CERRO [redacted]. E' uscito il quarto numero del giornalino «Lo scorpione», dedicato alla vita quotidiana e ai pettegolezzi del paese. L'opuscolo è diretto dall'ex sindaco di Cerro Anna Maria Galletto, [redacted] collaborano anche Marcella Faletti e Cinzia Millo.

CISTERNA. La facciata del ristorante «Garibaldi» di Lino Vaudano è stata scelta come possibile sfondo per il lancio di una nuova proposta «Mercedes». Questa settimana infatti la casa automobilistica ha realizzato nell'Astigiano alcune fotografie per la prossima campagna pubblicitaria.

[redacted] «Serata musicale all'aperto a caccia di stelle cadenti»: si chiama così l'appuntamento di giovedì 10 agosto alla «Premiata Osteria dei fiori» di Daniela Solive. Suoneranno i «Twin Pigs». Per la cena [redacted] mila lire) è obbligatoria la prenotazione. Info: 0141-765.312.

COSTIGLIOLE. Sono già esauriti i biglietti, acquistabili su Internet, per cenare col menù «i ravioli degli dei», 110 mila lire, il 25 ottobre al ristorante «Da Guido» (chiuso da oggi per ferie sino a dopo Ferragosto) al Salone del gusto di Slow Food. La rassegna è fissata dal 25 al 29 ottobre a Torino.

COSTIGLIOLE. La frazione Annunziata torna, dopo molti [redacted] di assenza, a «Castellintavola» (19 e 20 agosto): il gruppo guidato da Giovanni Bianco proporrà come piatto forte il bollito con il «bagnet dell'Annunziata», di cui da sempre viene tenuta nascosta la ricetta.

INCISA. Successo per la casa vinicola «Soave-Gea» alla manifestazione italo-svizzera Expo [redacted], di Domodossola. La fiera si svolge ogni 25 anni (era nata per celebrare l'apertura del traforo del Sempione). La Barbera della Valle Belbo è stata rappresentata dall'azienda di Giovanni e Gea Terzolo, unici produttori della zona presenti alla manifestazione.

[redacted]. Sono [redacted]a ventina gli isolani che partiranno domani per trascorrere una settimana di vacanza alle Terme di Valdieri, nella casa alpina acquistata dalla parrocchia di Santa Caterina. Per il soggiorno dal 16 al 20 agosto c'è ancora qualche posto disponibile: prenotazioni allo 0141-958.220.

[redacted]. Ieri musica per gli anziani della casa di riposo «Livia e Luigi Ferraris». Occasione, la festa della Madonna della Neve: il maestro Gianfranco Leone ha diretto un gruppo di violinisti che fanno parte dell'orchestra dell'associazione «Tre colli» di Maranzana.

[redacted]. Il castello monasterese e quello di San Marzano Oliveto sono stati inseriti nella rassegna «Castelli aperti». Possibili visite dalle 10.30 alle 12.30 e dalle 15 alle 19. Info. 0141.530.357.

[redacted] L'associazione di volontariato Amici Ca.Ri (presidente Patrizia Porcellana) con l'ausilio del Comune ha festeggiato il «Giubileo in poltrona» insieme agli ospiti della casa di riposo aleramica «Gavello». Tra i protagonisti Clotilde Bellerate, 101 anni, che ha dato l'avvio alla festa tagliando il nastro della festa insieme al sindaco di Moncalvo Aldo Fara e al presidente della Casa di riposo Vittorio Provero.

[redacted]. Il paese ha partecipato, per il secondo anno consecutivo, alla «Festa del vino» di Borghetto Santo Spirito, in provincia di Savona. Una delegazione guidata dal sindaco Riccardo Pillone ha presentato i vini del paese, Moscato e Brachetto in testa.

[redacted]. Slitta al 2 settembre la mostra sugli arredi sacri inclusa nel programma per gli 800 [redacted] del paese. Il taglio del nastro si avrà nella chiesa di San Bartolomeo. Intanto oltre 500 persone hanno partecipato, sabato scorso, all'inaugurazione dei restauri della chiesa di San Nazario.

MONTEGROSSO. C'era anche la ultracentenaria Giulia Filippa, classe 1899, tra i presenti della festa di frazione Santo Stefano-Vallumida. L'arzilla nonnina, vedova Rosso, ha da poco compiuto 101 anni. Tra le curiosità delle manifestazione, anche una mostra di fotografie dei matrim[redacted] dal 1900 al 2000.

[redacted]. Rimane aperto per tutta l'estate il campo da tennis comunale. I prezzi all'ora, vanno dalle 16 mila (10 per i [redacted] della polisportiva) per le ore diurne, 25 e 20 nelle [redacted] serali. Per prenotazioni Gianmarco Griffi 0335.5414263, 0141/63386.

MONTIGLIO MONF.. Un assi[redacted] domiciliare del «Cogesa» (Consorzio socioassistenziale) [redacted] a disposizione [redacted] i, disabili, e famiglie con problemi nell'ufficio [redacted] Pro loco, tutti i venerdì dalle 11 alle 13. [redacted] servizio interessa tutti i Comuni della zona.

[redacted] E' la prima reginetta del 2000: Elisa Giachino, 27 anni, si è portata a casa il titolo di Miss Motta durante [redacted] Sagra del «quadrato d'Asti».

[redacted]. Originale iniziativa della pista Winner: per tutto ago[redacted] ogni giovedì [redacted] le donne che vogliono cimentarsi con i kart potranno fare un giro di pista gratuito, con i consigli di un istruttore. La pista è aperta tutta l'estate (escluso il lunedì), anche la sera. Info: 0141/726.188.

PIOVA' MASSAIA. Una copia della [redacted] dei bambini della scuola materna del paese sulla vita del cardinale Guglielmo Massaja, è stata inviata al segretario di Stato Vaticano, Angelo Sodano. Il lavoro, che contiene disegni e fotografie sull'attività del cardinale originario di Piova, ha impegnato i piccoli ricercatori durante l'anno scolastico. Una copia del libro [redacted] stata consegnato anche allo storico padre Antonino Rosso.

[redacted]. Trasferta ligure per il sindaco cantante Meo Cavallero e la sua «Music story orchestra». Mercoledì [redacted] il gruppo [redacted] è esibito [redacted] Celle Ligu[redacted] per accompagnare una rassegna di degustazioni, proposta dal Consorzio Valtiglione e Valle Belbo. L'ente presieduto dal sindaco di Cortiglione Andrea Drago, ha presentato le specialità enogastronomiche delle cantine sociali di Rocchetta Tanaro e Mombercelli, della Brachetteria di Quaranti [redacted] della Pro loco di Incisa.

[redacted]. Festa in paese per la laurea Ornella Maggiora. La neo dottoressa, 29 anni, ha concluso il ciclo di studi [redacted] chimica farmaceutica [redacted] pieni voti.

ROATTO. Si premiano oggi, alle 12, i vincitori del concorso fotografico «Roatto oggi: tradizione e modernità tra le colline». Per la [redacted] a colori il vincitore [redacted] l'astigiano Alberto Catelli (2° Sergio Penno, 3° Valeria Porta; menzione per Luigi Romanil, per quella in bianco e [redacted] torinese Aldo Bonino (2° Alberto Catelli, 3° Carlo Fantino; menzione ad Aldo Bonino). La mostra resterà aperta fino al 10 agosto nella sede della Pro loco.

[redacted] Non occorre fare domanda, basterà presentarsi dalle 8 [redacted] poi: l'appuntamento, al mercatino artistico (compresi piccolo artigianato e indumenti della nonna), è per martedì 15 agosto. Per le opere pittoriche sono previsti premi in denaro. Info: 0347-7933427.

ROCCA [redacted]. S'intitola «Mostra mercato dell'artigiano di casa» l'esposizione di lavori artistici ospitata nella sede della Pro loco [redacted] Santa Caterina. Tra gli espositori: Ada Sasso, Ketty Zegna, Giuseppe Loretto, Dario Bosia, Manuela Bella, Ornella Badella, Lia Zardo. Unico obbligo per gli artisti: essere residenti a Santa Caterina.

ROCCHETTA [redacted]. Pellegrinaggio a San G[redacted] Rotond[redacted] paese del beato Padre Pio, per 50 fedeli rocchettesi. Il viaggio organizzato dal parroco del paese don Giuseppe Bologna, si svolgerà dal 21 al 24 [redacted]o.

[redacted] Il centro anziani, in baluardo Montebello 2, rimarrà aperto per tutto agosto. Martedì si terrà la consueta festa degli onomastici. Il presidente Alberto Marinetto [redacted] anche organizzato per il 12 agosto il [redacted]none di Ferragosto.

[redacted] **GIORGIO SCARAMPI**. Continua la stagione culturale alla Confraternita del paese. Oggi alle 17, concerto [redacted] quartetto d'archi Meridies, Gennaro Minichiello e Vincenzo Grimaldi, violino, Giuseppe Pascucci, viola e Giovanna D'Amato, violoncello. Il 20 agosto, alle 17, in programma [redacted] con «La passione secondo l'asina» del regista astigiano Luciano Nattino con Claudio Zanotto Contino.

SAN MARZANO. L'agriturismo «La Crota» fa il bis: visto il successo dell'anno passato, la famiglia Poggio replica [redacted] festa del Moscato, in programma per amici [redacted] clienti domenica 27 agosto, prima dell'inizio della vendemmia. Il menù comprende tra l'altro, affettati, carpaccio, formaggette, peperoni [redacted] salsina; ravioli, tagliatelle e bolliti. Info: 0141/831.245.

[redacted]. E' stato intitolato alla memoria di Piero Musso, il giovane settimese deceduto nel '98 in un incidente stradale, [redacted] torneo di tamburello che, martedì, ha visto la vittoria di Cunico su Cortanze per 13 a 3. I vincitori: Sergio Remondino, Paolo Baggio, Osvaldo Mogliotti, Davide Caron, Gianni Macario. Per il Cortanze [redacted] scesi in campo Adriano Romanelli, Andrea Azzari, Massimo Cussetto, Andrea Anselmo, Massimiliano Ledda, Marco Veiluva.

[redacted]. Da oggi - inaugurazione alle 10 - e fino al 27 agosto, al centro Visma, in via Alfieri 2, mostra sulla «Madonna d'Augusta», antica festa religiosa vesimese. In esposizione, a cu[redacted] di Riccardo Brondolo, fotografie d'epoca dei festeggiamenti e della processione. La mostra è visitabile dalle 10 alle 12 il sabato e domenica; il 14 e 15 agosto, 10-12 e 17-19. Info. 0144.89.079 o 0144.89.055.

[redacted]. Si [redacted] conclusi i centri estivi organizzati dalla parrocchia. I [redacted] che hanno preso parte all'iniziativa, sono stati accompagnati nei loro pomeriggi di giochi dall'ex vice sindaco Virginio Fracchia, e dalle insegnanti Elena Ponza[redacted] e Antonella Negro. Ad ogni partecipante è stato regalato per ricordo un cappellino turchese.

[redacted] Antonino Dattola, pensionato, è stato nominato fiduciario comunale di Alleanza nazionale. Per la prima volta il partito [redacted] Fini ha un referente ufficiale nel Villanovese.

LA FOTO DELLA SETTIMANA

Da sinistra Meo Cavallero, sindaco di Quaranti (vedi notizia) e [redacted] del complesso «Music story orchestra» con Andrea Drago (collega di Cortiglione) sul palco [redacted] e vino» svolta» [redacted] giorni [redacted] a Celle Ligure

SETTE GIORNI DI AUGURI

Questa settimana festeggiano il compleanno

Oggi: Anna Maria Sandrone, ins.; Anna Giovo, imp. comunale, Pier Elio Prosio, primario oculista; Claudio Caron, consigliere com. Asti; Andrea Ghidone, geometra; Umberto Ugaglia, ex dipendente Aci, filatelico.

Lunedì 7. Gloria Saldinari, arch.; Edi Gui, educatrice; Enzo Delù, imp.; Antonella Zanin, biologa, Nizza, Massimo Carnussi, presidente prov. Italia Nostra; Ettore Gavazza, operaio.

Martedì 8. Giancarlo Gerbi, pensionato; Claudio Cussotto, ex giocatore tamburello Azzano; Luciano Cassardo, medico Buttigliera; Maurizio Modena, ing.; Giovanni Borriero, agronomo, Costigliole; Giovanna Maggiora, commercialista, Canelli; Antonio Sconfienza, commercialista, Mombercelli.

Mercoledì 9: Lorenzo Meliga, imp. Enel, Villafranca; Valter Dessimone, agricoltore; Alfonsino Garrone, medico; Gianluca Novellone, neurologo; Leila Bottaro, [redacted]. Canelli; Giuliano Hinelli, commercialista, Refrancore; Barbara Giulio, cantante, Callianetto; Federica Gilardi, stud.; Bruno Manara, pensionato.

Giovedì [redacted]: Maria Teresa Paracchino, dip. Asp; Lores Insacco, inseg., Gian Carlo Marostica, ing. Montemagno; Renzo Fasolis, impr. edile; Assunta Turetta, casalinga; Walter Spessa, pittore; Renzo Musso, bancario; Bianca Terzuolo, consigliere provinciale; Marcella [redacted]aisto, consulente assic.

Venerdì 11: Silvia Durando, studentessa; Massimo Burroni, arch.; Stefano Berutti, carabiniere; Eleonora Grandi, studentessa; Antonella Bertolino, insegnante; Francesc[redacted] Pavese, studente, Vinchio.

Sabato 12: Caterina Furnari, libraia; Valter Mortara, meccanico; Antonella Alfonsi, direttrice asilo nido; Virginia Capra, dirigente Coldiretti; Maria Anna Butero, impiegata.

FIA SISTEM

CANCELLI AUTOMATICI
PORTE BASCULANTI
[redacted] ANTINCENDIO
PORTE BLINDATE
ANTIFURTI SICUREZZA

CINZANO • S.Vittoria d'Alba • Via Statale 157 • tel.e fax 0172.479044

Il maltempo e la peronospora (aiutata dall'umidità) minacciano l'annata

Ora la vendemmia è in pericolo

Decisivi i venti giorni prima della raccolta

ALBA

Dopo il violento nubifragio di mercoledì sera, accompagnato da una tromba d'aria e dalla grandine, che ha provocato gravi danni anche alle colture, molti si chiedono se l'andamento metereologico di questa estate, con frequenti precipitazioni, finisca per pregiudicare il risultato della vendemmia 2000.

Giancarlo Montaldo, agronomo, sindaco di Barbaresco ed esperto [redacted] vitivinicoltura [redacted] marketing agroalimentare: «Il caldo umido di questi giorni favorisce gli attacchi della malattia della vite più diffusa, la peronospora, che richiede [redacted] trattamenti, [redacted] al momento non c'è [redacted] motivo di preoccupazione per l'esito della vendemmia. Le uve hanno bisogno di un clima caldo e secco: se ciò avverrà nelle prossime settimane, potremo sperare di continuare la serie [redacted] grandi annate, cominciata nel '95». Prosegue Montaldo: «Settembre sarà il mese decisivo: la qualità delle uve sarà proporzionata al tempo [redacted] venti giorni che precederanno la raccolta. La pioggia caduta in questo periodo potrebbe trasformarsi in un'utile [redacted] idrica nel terreno».

Un altro esperto, Gianluigi Biestro, direttore dell'associazione «Vignaioli Piemontesi»: «Quest'anno i presupposti non sono ottimi, ma [redacted] momento non si può dire se il 2000 porterà una buona [redacted] cattiva vendemmia. Sarà determinante [redacted] tempo che farà tra metà agosto [redacted] settembre». Prosegue Biestro: «I viticoltori quest'anno hanno dovuto dedicare molta attenzione alle malattie della vite: peronospora e oidio, senza contare che si devono fronteggiare i primi attacchi di flavescenza dorata, specie nelle zone ai confini con l'Astigiano. Il 2000 sarà l'anno del "vignaiolo saggio": chi avrà lavorato bene, diradando [redacted] uve e facendo i trattamenti a tempo debito, può ben sperare. Gli altri correranno qualche rischio».

La sensazione che comunque si tratti di un'estate molto particolare emerge dalle parole di Giacomo Odde[redacted], uomo dalle molte presidenze, ma sopratto uomo di Langa e produttore di valore nella sua La Morra: «Ci aspetta una vendemmia molto anticipata per il caldo che abbiamo avuto [redacted] primavera. Abbiamo dovuto lavorare di più [redacted] in tempi più stretti del solito per difendere i filari dall'attacco dei parassiti, [redacted] in questo periodo abbiamo grappoli di dolcetto già maturi. Il maltempo non mi preoccupa, può succedere e saranno decisivi i prossimi quaranta giorni, certo che se dovesse continuare così per tutto il mese sarebbe [redacted] bel guaio, ma rifiuto di pensarlo. Uno stato di maturazione così a[redacted] ci obbliga a un'attenzione [redacted] maggiore [redacted] tutto quello che accade e può accadere nella vigna». Dopo tante grandi annate [redacted] il Duemila arriva all'insegna delle sorprese, ma oggi è ancora troppo presto per pensare che siano negative

Danni certi sono invece quelli provocati dal temporale di mercoledì scorso, che ha sradicato alberi e scoperchiato fabbricati. Sono stati colpiti i vigneti della collina di Santa Rosalia [redacted] verso Diano: i chicchi di ghiaccio hanno flagellato le vigne mentre la tromba d'aria ha piegato e distrutto interi filari sul suo percorso. [g. f.]

ALBA PUNTA ALLO STATO DI CALAMITÀ

Dove trovare i moduli per la richiesta danni

[redacted] in municipio ad Alba [redacted] è svolta [redacted] riunione con gli agricoltori per fare il punto della situazione. I titolari di aziende agricole, commerciali, artigianali e industriali sono stati invitati a compilare moduli, specificando i danni subiti, provvisioni di spesa e allegando eventuali fotografie. La documentazione servirà a soste[redacted] la domanda di «stato [redacted] calamità naturale» che il sindaco, Giuseppe Rossetto, ha inoltrato a Prefettura, Regione e Provincia. I funzionari del Genio civile hanno già compiuto un sopralluogo. In via Manzoni 2 è stato aperto uno sportello dove aziende e cittadini possono ritirare e compilare moduli per indicare la loro situazione. Gli agricoltori si posso[redacted] rivolgere ai vigili che distribuiranno i moduli anche domani, giornata [redacted] chiusura degli uffici comunali (informazioni 0173/292333-292314-292233). [g. f.]

Abitava [redacted] Mango

Raccolta fondi per i funerali di un albanese

MANGO. Ha raggiunto i sette milioni la raccolta di fondi promo[redacted] nel paese delle Langhe per trasferire in Albania la sal[redacted] di un giovane albanese, Ermir Rusi di 21 anni, morto in un incidente stradale. Il ragazzo, che abitava a Mango da alcuni mesi, alla guida del suo motociclo si è scontrato frontalmente con un'auto mentre tentava [redacted] un sorpasso [redacted] è deceduto sul colpo. Nel p[redacted] è scattata [redacted] gara di solidarietà, [redacted] dal Comune, dalla parrocchia [redacted] da un gruppo di volontari.

L'amministrazione comuna[redacted] e la parrocchia hanno sottoscritto un manifesto in cui si legge: «La comunità di Mango con profonda sensibilità umana e cristiana si sente vicina alla famiglia del giovane albanese Ermir Rusi, tragicamente scomparso sul nostro suolo. Per facilitare il ritorno nella propria terra dove vive la famiglia, tutta la comunità si sta rendendo presente [redacted] partecipe anche delle spese occorrenti per il trasporto in Albania: quindi aderisce alla raccolta di fondi per la sepoltura [redacted] per il ritorno in Patria. Si confida nella sensibilità di tutti i manghesi!».

I volontari, che si occupano della raccolta, dicono: «L'appello [redacted] avuto molte adesioni [redacted] solo [redacted] Mango. Abbiamo ricevuto telefonate da tutto l'Albese. Molti hanno già versato, altri hanno promesso di contribuire. La morte di un ragazzo così giovane, lontano da casa, ha commosso tutti». I sette milioni raccolti [redacted] sono ancora sufficienti: la spesa complessiva supererà i 10 milioni, ma si spera [redacted] raggiungerla. Stamane si ter[redacted] un incontro a Mango per fare il punto della situazione.

La salma partirà domani mattina dalla camera mortuaria del cimitero di Alba per l'aeroporto di Caselle: l'arrivo a Bilisht in Albania (il paese da cui proveniva il ragazzo) [redacted] previsto per martedì mattina (per informazioni ci si può rivolgere allo 03389772659, alla parrocchia 014189120 o al municipio 014189127). [g. f.]

Un ex missionario

Il parroco lascia Canelli e va a Terzo

CANELLI. Cambia il parroco di San Tommaso, una delle tre parrocchie della capitale dello spumante (le altre sono San Leonardo sul colle di Villanuo[redacted] e Sacro Cuore in via [redacted]assinasco, sulla sponda destra del torrente Belbo). Don Giovanni Pavin, 62 anni, da 19 a Canelli, lascia per la parrocchia di Terzo d'Acqui, a pochi chilometri dalla città termale, dov'era parroco don Teresio Cesaro, scomparso qualche [redacted] fa. A San Tommaso - [redacted] parrocchia [redacted] prende un'ampia area urbana densamente abitata, oltre 4000 residenti, compresa tra il centro storico, le piazze Gancia, Cavour, Zoppa e Repubblica, e i viali Indipendenza e Risorgimento - don Pavin giunse nel 1981, rilevando l'incarico da don Ignazio Albenga.

Don Pavin

Sacerdote conosciuto e stimato della diocesi di Acqui Terme che si estende su parte del Sud Astigiano (vescovo è Mons. Livio Maritano), missionario in Sud America, don Pavin, è stato parroco [redacted] Roccaverano, nella Langa astigiana, e tra i dirig[redacted] più attivi dell'Azione cattolica. Tra le iniziative che lo hanno visto protagonista l'allestimento, una decina di anni fa, prima in collaborazione col Comune e [redacted] in piena autonomia con l'appoggio della cooperativa acquese Crescere Insieme, di un centro d'accoglienza per extracomunitari che ancora oggi ospita giovani stranieri in attesa di sistemazione, con un gruppo di laici e religiosi, inoltre, fondò la [redacted] vacanze» [redacted] Garbaoli.

Tra i sacerdoti che potrebbe[redacted] sostituire don Pavin alla guida della parrocchia di San Tommaso (l'avvicendamento è previsto tra un mese) si fanno i nomi di don Pasquale Ottonello e di don Claudio Barletta, rispettivamente parroco e viceparroco a San Leonardo. [fl. l.]

Oggi a Rosignano

Vita contadina ricostruita nell'ex chiesa

ROSIGNANO. Un pezzo [redacted] [redacted]ria monferrina rivive oggi nell'antica chiesa romanica di Sant'Antonio, nell'ambito della seconda edizione di «C'era una volta Rosignano», promossa dal Comitato Parrocchiale, con [redacted] patrocinio del Comune. Dalle 11 alle 19.30 nell'ex chiesa, [redacted] otto chilometri da Casale, verrà ricreata un[redacted] curatissima ambientazione di vita quotidiana del passato.

Il visitatore potrà trovare strumenti di lavoro di un tempo, ma anche ambienti che hanno segnato la crescita di intere generazioni: la cantina, la stalla, la cucina e gli antichi mestieri. Autentica novità di questa edizione sarà [redacted] presentazioni di personaggi veri: contadini, massaie, ricamatrici, fabbri, bottai, che in costumi d'epoca animeranno e faranno [redacted] vari momenti storici di vita di fine '800 e dei primi decenni del '900.

A fianco del «cantiere culturale», che ha visto l'ex chiesa trasformarsi negli ultimi anni in teatro, galleria d'arte, vetrina sul passato e sala concerti, prosegue a ritmo serrato il «cantiere tecnico». «Si è fatto molto, ma la strada [redacted] ancora lunga - dicono Arnaldo Negri e Luciano Panati del Comitato Sant'Antonio - [redacted] alcune settimane verrà reso noto un progetto molto articolato di recupero definitivo curato dall'architetto rosignanese Gianni Deambrogio».

Abbinato al momento storico-culturale verrà proposto ai visitatori un concerto eccezionale [redacted] la cantante brasiliana Adi Souza. L'avvenimento musicale [redacted] previsto alle 17 nel panoramico parco [redacted] Castello Bacino. In programma musiche brasiliane d'autore. Al fianco di Adi Souza, Massimo Minardi alla chitarra, Marco Mistrangelo al contrabbasso, Chic[redacted] Accornero alla batteria e percussioni. Gli organizzatori precisano che [redacted] caso di maltempo il concerto, organizzato in collaborazione con «La Casa della Luna Azzurra», si terrà o nel salone parrocchiale o sul sagrato dell'ex chiesa. Al termine il Comitato S.Antonio offrirà una degustazione di vini locali. [r. sa.]

AIAZZONE®

Centinaia di ambienti di qualità...

...e sconti VERI fino al 40%!

APERTO TUTTO AGOSTO!
Anche la Domenica!

Promozione valida sino al 31/8/2000

AIAZZONE®
[redacted] - [redacted]
Info Line 039 3935

Cam.Uff.

SVNO VG BATAO
RISTORANTE
"La Favola"
Via Marchese Maglione, 47/B
ANDORA SV
0182 681027 0182 683946

RISTORANTE
"La Favola"
AMPI SALONI PER CERIMONIE
PISCINA - PARCO GIOCHI BIMBI
PARCHEGGIO
0182 681027 0182 683946

Domani torna il Festival cameristico con il pianista russo Eugene Brakhman

Cervo, due serate con la classica

Oggi omaggio al compositore Roberto Hazon

Proseguono le esibizioni sul sagrato dei Corallini, nell'antico borgo di Cervo

Enrico Ferrari

CERVO

Due serate da non perdere a Cervo: oggi, per i «break-concerti» in piazza Dante, [redacted] dei solisti dell'Orchestra del Carlo Felice propone un omaggio [redacted] Roberto Hazon, noto compositore milanese ma sanremese d'adozione. Domani, per il Festival cameristico internazionale, l'attenzione si sposterà nella tradizionale cornice del sagrato dei Corallini, per l'esibizione del pianista Eugene Brakhman, vincitore del premio Ciani nel settembre del '99.

HAZON Sono il soprano Giulietta Paglialunga, Adriano Strangis (primo trombone del Carlo Felice) e Marco Zaccaria al pianoforte i protagonisti del nuovo appuntamento in piazza Dante, in programma alle 21,45. Ingresso libero. E' lo stesso Strangis, organizzatore di una parte dei «break-concerti», a promuovere l'omaggio a Roberto Hazon, noto a Milano nel 1930 ma da tempo residente a Sanremo. Il tributo mette in evidenza il valore di un artista che ha raggiunto la notorietà con l'opera buffa «L'amante cubista», rappresentata più di 300 volte in Europa e America, ma che è anche autore di testi teatrali e di balletti. Hazon, figlio d'arte (la madre Margherita era una valente arpista), ha un cognome importante: suo padre era la «firma» del famoso dizionario.

Un concerto-tributo Stasera sono di scena due solisti di valore e un soprano

Il compositore sarà presente all'esecuzione in prima assoluta di un suo brano «Concerto per trombone e pianoforte». In scaletta figurano anche tre Frammenti per pianoforte e due canti dal balletto «La figlia di Iorio», su testo di Gabriele D'Annunzio. Saranno proposti anche due canti di Kostas Kavafis.

BRAKHMAN Domani tocca al Festival: in piazza San Giovanni, alle 21,30, è atteso Eugene Brakhman, giovane concertista di Gorki [redacted] si [redacted] messo in luce al premio Dino Ciani. Il pianista russo, appena diciannovenne, è allievo di Valeri Starynin al Conservatorio Glinka di Ninbzy Novgorod. Già nel '95 si è messo in [redacted] al «Concours musical de France» a Parigi. L'anno seguente è stato fra i protagonisti nel concerto di gala del Festival internazionale «Russian [redacted] school» di Mosca, nel '98 si è aggiudicato la borsa di studio Richter della Fondazione Rostropovich.

Eseguirà la Sonata op. 35 di Chopin, la Sonata op. 23 di Skrjabin, preludi di Messiaen, «L'Isle joyeuse» di Debussy [redacted] «Gaspard de la nuit» di Ravel. Prossimo concerto venerdì 11, con il Trio Gabriel.

Gruppo in concerto stasera [redacted] Rapallo

E con i Ricchi [redacted] Poveri vent'anni di canzoni

L'esibizione a San Martino di Noceto Dal Festival del 1971 ai motivi di oggi

I Ricchi e Poveri allietano stasera la festa patronale di San Martino di Noceto

RAPALLO

E' confermato questa sera, alle 21,30, nella piazza della frazione rapallese di San Martino di Noceto, l'atteso concerto dei Ricchi e Poveri organizzato dal comitato festeggiamenti patronali che cura la manifestazione.

Sul palco, fra le fresche frasche davanti alla chiesa di San Martino di Noceto, com'è ormai tradizione ogni estate, anche quest'anno salirà un gruppo che rappresenta oltre trent'anni della storia della canzone italiana [redacted] popolare a ogni latitudine, raramente impegnato, però, in concerti in provincia di Genova dove i Ricchi e Poveri sono nati anagraficamente e artisticamente, prima del gran salto discografico a Milano.

Una ragione in più per andare ad ascoltarli questa [redacted] nel verde di San Martino di Noceto, complice - almeno si spera - un tempo migliore di quello che venerdì sera ha costretto con un fortissimo [redacted] gli organizzatori del «Palco sul [redacted]are Festival» a rinviare il concerto di Samuele Bersani, che tornerà a esibirsi sul palco galleggiante del lungomare di Rapallo sabato 19 agosto.

Nella scaletta del concerto dei Ricchi e Poveri ci sono naturalmente tutti i loro più grandi successi, da «Che sarà», cantata al Festival di Sanremo nel 1971 con José Feliciano a «Mamma Maria», «Sarà perchè ti amo», «La prima cosa bella», tanto per citarne alcuni. Ma più che un concerto, l'appuntamento di stasera sarà una grande festa popolare, con un contorno di stand gastronomici e pesca di beneficenza.

San Martino di Noceto è raggiungibile sia da Rapallo, sia da Ruta di Camogli, uscendo, rispettivamente dai caselli autostradali di Rapallo e di Recco, [redacted] possibilità di parcheggiare lungo la strada provinciale. L'ingresso al concerto dei Ricchi e Poveri è gratuito. [m. b.]

In piazza Sant'Agostino in scena la commedia «Taxi a due piazze»

Applausi [redacted] Proietti

Regista a Borgio Verezzi

BORGIO VEREZZI

Gigi Proietti, nei panni di regista, è stato salutato da caldi applausi per «Taxi a due piazze», di Ray Cooney, presentato venerdì sera in prima nazionale in piazza Sant'Agostino a Verezzi. Al termine dello spettacolo Gianluca Guidi lo ha chiamato sul palco della piazzetta per raccogliere insieme agli altri attori i consensi del pubblico. Proietti ha ringraziato il Festival di Verezzi «per avere accettato di inserire nella rassegna un genere di spettacolo che solitamente i festival non comprendono nei loro cartelloni».

«Anche questa è cultura», ha detto. Lo spettacolo ha avuto un buon successo. Esilarante l'intrigo, la trama ben ritmata con il gioco degli equivoci che regge la doppia vita del tassista bigamo Mario Rossi (Gianluca Guidi) e delle sue due ignare mogli, Alice (Maria Laura Baccarini) e Barbara (Corinne Bonuglia). A poco a poco il doppio gioco del tassista precipita. Gli altri attori [redacted] Cristian Cinepro, Gianni Penzi, Massimo Giovannotti. Lo spettacolo viene replicato ancora oggi e domani alle 21,30.

«Di solito simili lavori non figurano nei calendari: anche questa è cultura»

Gigi Proietti ha assistito alla prima dello spettacolo in piazza S. Agostino e ha ringraziato gli organizzatori di Verezzi per aver inserito il suo lavoro all'interno del cartellone del 34° Festival estivo del teatro di prosa

A concludere il 34° Festival verezzino sarà l'11 e il 12 agosto «Si Gira!», prima nazionale dei «Quaderni di Serafino Gubbio operatore», di Luigi Pirandello, in scena, per l'adattamento di Tullio Kezich e Mario Missiroli, Flavio Bucci. L'edizione di quest'anno, malgrado il grande successo di critica, ha fatto registrare un leggero calo di spettatori.

Anche Verezzi è stata «colpita» più sere dal clima pazzo di questa estate. [a. r.]

Domenica prossima su maxi-schermo il Gran premio d'Ungheria

Ariston, i grandi film del 2000

In agosto anche musica, giochi e balletti

Marco Corradi

SANREMO

Agosto all'Ariston con una serie di spettacoli che spaziano dal cinema al balletto, al cabaret, alla lirica: fino allo sport. Torna, dal 6 al 18 agosto, «Filmfestivalsanremo». E' la quattordicesima edizione di una rassegna con le anteprime dei migliori film prodotti al mondo. Ricordiamo che, sempre a proposito di anteprime, proprio all'Ariston, l'anno scorso venne anche presentato il gettonatissimo e premiatissimo «American Beauty».

Fra gli altri, in questa edizione, sono particolarmente attesi «Fantasia 2000», il nuovo lungometraggio di animazione, in proiezione lunedì 14 agosto; «Io me e Irene», la commedia di Jim Carrey proposta il 16; «The Patriot» con Mel Gibson, in cartellone il 17; ed infine «Scream 3», saga dei film horror di Wes Craven.

Fino al 16 agosto continua «La città dei ragazzi» al centro Ariston Roof. Una serie di show e intrattenimenti riservati ai più piccoli. Dal 18 nelle sale riprenderà la normale programmazione. Il 13, alle [redacted] 14, teleproiezione su maxi-schermo del Gran Premio d'Ungheria di Formula 1. Il 14, alle 22,30, dalla terrazza del Roof, in una posizione privilegiata, sarà possibile assistere al tradizionale spettacolo pirotecnico della vigilia di Ferragosto.

Mel Gibson, «The patriot»

Lunedì 7 agosto per la prima volta a Sanremo, alle 21,15, Lola Greco e la Compania Espanola Ballet Flamenco in «Carmen y flamenco». Una storia di seduzione, gelosia e passione insieme a tanta sensualità. Tutto a ritmo di flamenco.

Venerdì 18 il comico Alessandro Bergonzoni presenterà «Madornale 33», giochi di parola e «capriole sintattiche».

Giovedì 24, ancora alle 21,15, la compagnia «La Piccola lirica» del maestro Giuliano Ansalone rappresenterà «Un palco all'operetta». Intervengono Giuliano Ansalone, Sandro Gigli, Silvia Felisetti e Giuliano Scanarello. Al pianoforte il maestro Andrea Bicego. Uno spettacolo che si è aggiunto, agli altri, solo negli ultimi giorni.

Tornando al cinema, continua anche la speciale promozione estiva con ingresso a 8000 lire. Al Sanremese sono proiettati i migliori film della passata stagione: thriller, commedie, gli «Oscar '99»; al Tabarin, invece, commedie italiane e europee.

Regione Liguria
Promozione Culturale

Assessorato alla Cultura

CENTOLIBRI

ALASSIO & LE BAIE DEL SOLE
APT RIVIERA DELLE [redacted]

Premio Letterario Nazionale
UN AUTORE PER L'EUROPA
6° EDIZIONE
Con il patrocinio del Ministero per i beni e le attività Culturali
Con il patrocinio e contributo della Regione Liguria - Assessorato alla Cultura
Con il contributo della Provincia di Savona [redacted] delega della Regione Liguria
"Incontri 2000 a Palazzo Morteo" - Via Gramsci, 58 (a 30mt. da Piazza S. Francesco)
MARTEDÌ 8 AGOSTO – Ore 21.30
Scrittore finalista
ERNESTO FERRERO
Presentazione del volume "N." Ed. Einaudi
Sarà presente l'autore - intervista di Franco Gallea
Richiedere in Biblioteca [redacted] a Palazzo Morteo il tagliando per la votazione
Che concorrerà all'estrazione di 5 soggiorni gratuiti offerti dall'Associazione Albergatori di Alassio

MARACAIBO
con CHURRASCARIA
INGRESSO LIBERO
CONSUMAZIONE OBBLIGATORIA
Locale all'Aperto
VIA TERZA NAS

DJ5607664
MARACAIBO
con CHURRASCARIA
LISCIO CON ORCHESTRA
LUNEDI
DISCOTECA
Per Prenotazioni
tel.

Da oggi la 5ª edizione del Festival internazionale [redacted] artisti europei e sudamericani

St-Vincent celebra il teatro di strada

Tre giorni di spettacoli tra giocolieri e sputafuoco

Giocolieri e sputafuoco della passata edizione del Festival di teatro di strada in programma da oggi a St-Vincent. Arrivano gruppi da tutta Europa e dall'Argentina

Stefano Bergi

SAINT-VINCENT

Trampolieri, equilibristi, sputafuoco, clown, burattinai e musicanti. Arrivano dall'Europa e dal Sudamerica e per tre giorni [redacted] padroni del centro storico di Saint-Vincent, per la 5ª edizione del «Festival del teatro di strada» che s'inaugura oggi alle 17,30. E' organizzato dal Comune e dall'Azienda di promozione turistica, con la direzione artistica della Cooperativa Nuove Prospettive di Châtillon.

Gli show si svolgeranno nella centralissima via Chanoux e in piazza Aosta, di fronte al municipio. L'edizione 2000 ha richiamato artisti di Francia, Italia, Austria e Argentina. Tra gli ospiti, una compagnia francese che a St-Vincent ha lasciato il segno negli [redacted] passati: «I Naphtalines», gruppo originale e prestigioso che [redacted] la mitologia in chiave spettacolare e coinvolgente. Celebre la sua «Parade des diables», la parata dei diavoli.

La novità del 5° «Festival del teatro di strada» ha di nuovo targa francese: «Les couleurs mécaniques», 10 attori-atleti che si esibiscono in una travolgente comicità fatta di acrobazie, trampoli e show pirotecnici. Ci saranno anche i burattinai della compagnia del Drago Rosso e di «Mboyore», con artisti italiani e argentini. Arriverà l'esilarante mimo austriaco Adrian Kaye, che ha raccolto applausi in mezza Europa. In programma anche lo spettacolo del «Lucchettino», [redacted] duo che fa della beffa al pubblico una regola. E poi gli [redacted] di strada per eccellenza, i fachiri. Come Hammel il Saracino, unico in Italia capace di ingoiare una spada intera.

Tra gli ospiti l'unico fachiro che è capace di ingoiare una spada intera

Il calendario degli spettacoli prevede, per oggi alle 17,30 in via Chanoux, l'esibizione dei burattinai del Drago Rosso, poi i clown del «Lucchettino» e quindi il mimo e fantasista Adrian Kaye. Alle 21, sempre in via Chanoux, la replica. Domani alle 17,30 si [redacted]ncia con i «Couleurs Mécaniques», musicisti funambolici, poi i burattinai della compagnia italo-argentina «Mboyere» e in chiusura i terribili numeri di Hammel il Saracino. Alle 21, repliche. Martedì, dalle 17,30 in piazza del municipio, toccherà ai «Naphtaline»: provocazioni itineranti, trampoli, jongleries, acrobazie e comicità per proporre «La déesse Blanche et ses bouffons», la Dea bianca e i suoi buffoni.

Quarna Sopra, prosa al femminile

«L'Altra Eva» racconta satira e paradosso con «La vera storia della donna cannone»

QUARNA SOPRA

Rita è [redacted] donna cannone, Romina, quella serpente: girano le piazze [redacted] furgone di seconda mano, per ritrovare la dimen[redacted] di un tempo che forse è solo il mito della giovinezza. «La vera storia della donna cannone [redacted] di quella serpente» è piaciuta anche al Festival degli artisti di strada di Chieri. La ripropongono stasera dalle 21 a Quarna, nel Novarese, come compagnia «L'Altra Eva», nel corso di [redacted] manifestazione che ospita sulle piazze del paese ben sette spettacoli. «Siamo donne e ci piace prenderci in giro»: è il motto che ha unito ed ispirato le due attrici, Rita Mattachini [redacted] Romina Gambaro. Prima in autonomia, poi insieme, nel mondo della prosa, [redacted] la creazione a Oleggio di «L'Altra Eva», che alterna piazze locali e manifestazioni nazionali. Il testo e la regia sono di Aquilino. La rassegna di Quarna prevede commedia brillante, cabaret e allestimenti per i bambini. (c. m.)

Esposizione allestita nel museo di Casteldelfino

Una delle numerose manifestazioni occitane che si svolgono nella «Granda» dove sono proprio i costumi tradizionali a dare alla scenografia un tocco di colore. Spesso si tratta di abiti riprodotti sul modello di quelli originali

La moda delle donne d'Oc in diciotto costumi d'epoca

CASTELDELFINO

Una mostra di costumi femminili occitani [redacted]-1900 e oltre cento oggetti di abbigliamento è visitabile nel comune dell'alta Valle Varaita fino alla fine di agosto.

La mostra allestita nel museo - aperta tutti i giorni dalle 15 alle 18 - è frutto dell'impegno dell'associazione culturale «Jer à la Vilo». Comprende costumi dell'area alpina occitana, [redacted] Valle Roja all'alta Val Dora. «I [redacted] costumi - spiega il presidente di Jer à la Vilo, Dino Murazzano - appartengono al collezionista Davide Martini di Vignolo e resteranno nel nostro museo per [redacted] agosto».

[redacted] trovano esposti tessuti [redacted] produzione locale (in canapa o lana), quelli provenienti dalla vicina Francia «Les Indiennes» [redacted] Marsiglia, gli scialli di lana stampata [redacted] provengono dall'Alsazia. E' inoltre possibile osservare la struttura dell'abbigliamento intimo di [redacted] volta (con le camiciole di tela grezza, le calze di lana fatte ai ferri e sorrette da nastrini) e dell'abbigliamento esterno, costituito da [redacted] gonnellone, a volte ricavato da un abito dismesso, senza maniche, [redacted] sopra l'abito vero e proprio (in lana d'inverno, in cotone e lana secca per l'estate).

Interessante è [redacted] visione dei copricapi femminili nelle versioni da lavoro e da festa, [redacted] come catturano l'attenzione dei visitatori le decorazioni (croci, [redacted], spilloni e per i valdesi il ciondolo con la [redacted], la goccia di sangue e la scritta «lux lucet in tenebris»). E ancora vecchie foto, attrezzi da lavoro, mobili antichi. La visita è gratuita. Informazioni 017595242-95182. (al. bu.)

La rassegna dedicata ai comici prosegue con un recital concerto

A Cocconato serata di cabaret con le canzoni di Marco Carena

COCCONATO

Appuntamento con il cabaret stasera alle 21,30 in piazza Cavour a Cocconato. Organizzato dai Cafè Roma [redacted] Italia, [redacted] parte della rassegna «Serate [redacted]i risate» e avrà come protagonista Marco Carena «cantautore per vocazione, cabarettista per caso». L'ingresso è libero.

Noto al pubblico per le innumerevoli apparizioni al «Maurizio costanzo show», per avere partecipato al festival [redacted] Sanremo, per avere vinto [redacted] primo festival di Sanremo e per altre innumerevoli apparizioni televisive («Quelli che il calcio», «Mai dire gol»). Ha pubblicato tre album che hanno venduto [redacted] mila copie. Carena, torinese, nell'80 inizia l'attività come cantautore «nazional-paesano». Per un certo periodo [redacted] dà anche al rock con il complesso «Vecchie pellacce». Cavalli di battaglia: «Sono un raggazzo squillo», «Devo farmi una cura». [redacted] dedica anche al teatro con il Gruppo Teatro di Orbassano. Nell'89 partecipa [redacted] «Cercasi cabaret» all'Hiroshima mon [redacted]. Arriva terzo con il «Blues delle mutande lunghe» e si apre così la sua carriera cabarettistica.

Caratteristica [redacted] Carena è [redacted] capacità di cantare irresistibili elegie dell'abbrutimento urbano e della sfortuna su scala cosmica. Suo [redacted] ritornello: «Perché se si mette di mezzo la sfiga/non [redacted] niente da fare/Se [redacted] mette di mezzo la sfiga/è inutile star lì a pensare!» (c. f. c.)

Il cabarettista Marco Carena

Cinque giorni di jazz

S'inaugura domani nel capoluogo regionale valdostano «We want jazz», [redacted]ssegna organizzata da Opere Buffe nell'ambito di «Aosta Classica». Sono in programma cinque concerti con alcuni tra gli esponenti di spicco del panorama jazz italiano. L'apertura, domani alle 18, è affidata alla «Dixinitaly Jazz Band», che proporrà un [redacted]certo alla Porta Praetoria. Martedì sera, nel museo archeologico, toccherà al suggestivo sound dei cinque percussionisti degli «Odwalla».

Carcoforo

Falò e danze in costume

E' legato all'antichissimo culto della Madonna della Neve, apparsa sulle vette in pieno agosto, la suggestiva processione in costume che si tiene oggi pomeriggio nel piccolo centro della Valsesia. Dalle 15, tutti gli abitanti sfilano in paese, indossando i tipici abiti walser. In serata, invece, dalle 21, è in programma un falò in piazza, accompagnato dalle danze tradizionali di montagna.

[redacted] Cervo

Musica dalla Mongolia

Nell'Alto Biellese si conclude questa sera, alle 21,30, la diciassettesima edizione de «La Val an musica». Protagonisti dell'ultimo concerto in programma, al circolo Valet, in frazione Asmara, i «Borte» e le sonorità tradizionali della Mongolia. Del gruppo fanno parte tre cantanti e due musicisti che faranno rivivere le tipiche ed affascinanti atmosfere delle steppe della Russia asiatica. L'ingresso è gratuito.

Bannio Anzino

Parata dell'antica Milizia

Come ogni prima domenica d'agosto, oggi a Bannio Anzino, in valle Anzasca, per la ricorrenza votiva della Madonna della Neve si svolge la spettacolare festa della Milizia tradizionale. L'esercito dei soldati-montanari, nato nel 1622 come milizia delle terre e che ieri ha reso gli onori alla Vergine, [redacted] questa mattina [redacted] a ranghi completi nella rievocazione storica [redacted] ufficiali a cavallo, pifferi e tamburi. Nel pomeriggio, altre evoluzioni militari che si chiudono con i fuochi di parata, le salve esplose dai vecchi fucili ad avancarica.

STORIE DI LANGA

La spiaggia in mezzo al verde che guarda passare il Belbo

Luigi Supiano

E' una piccola spiaggia che spunta dal verde e sopra c'è una rondine che assomiglia ad un gabbiano e scivola leggera tra i fili di grano appena tagliato. Di qui si può vedere dove nasce il Belbo, immaginare dove andrà, sognare i paesi che lo vedranno passare e ascoltare il mormorio delle storie di partigiani e alluvioni.

Un po' prima della spiaggia ci [redacted] le [redacted] di Camerana Villa, una torre del '200 [redacted] una chiesa del '700, il fascino di un borgo nascosto, al riparo dagli sguardi [redacted] chi [redacted] è capace a cercare. Bisogna fermarsi [redacted] po' per quella via che fa una curva, i palazzi colorati d'ocra, le pietre [redacted] i lampioni antichi, i silenzi di chi ha perduto la [redacted] e la ritrova soltanto in una lapide, nei ricordi di [redacted] chi passaggi. Lungo [redacted] strada del salo c'erano questi boschi, questi profumi che non [redacted] andati persi, una luce che sembra arrivare [redacted] matrimonio tra [redacted] e montagna, [redacted] le nuvole che [redacted] a un passo dalle colline più alte.

Poi si sale, la spiaggia dove guardare la valle del Belbo [redacted] poco prima del bivio [redacted] Montezemolo e Murazzano: un sentiero ricoperto [redacted] pietre, sulla cima un'elica altissima che raccoglie il vento, gli [redacted] un suono, una voce, una forza. Da questa spiaggia [redacted] può sognare il mare, quello vero e quello più ondulato delle colline che si confondono [redacted] il cielo, un campanile lontano che sembra galleggiare, [redacted] facciata rossa di [redacted] castello, la [redacted] che gioca a fa[redacted] il faro alla congiunzione dei due mari.

Lo sguardo gira all'infinito [redacted] fa vedere colori sempre diversi, il giallo dei campi rubato [redacted] Van Gogh, il verde delle poche viti e delle tante nocciole. L'acqua è più sotto, basta scendere dalla spiaggia e seguire la [redacted] del Belbo, chilometri [redacted] strada stretta e di valle che si allarga e restringe. Questa storia è semplicemente viaggiare lungo le orme [redacted] storia, [redacted] i miti della guerra partigiana, ascoltare i rumori di scontri, rivedere in filigrana le figure di Poli e Moretto. Questa storia è seguire un corso d'acqua [redacted] leggere ad alta [redacted] le pagine di Fenoglio, sapere che a metà del viaggio si arriverà a San Benedetto Belbo e si vedranno le [redacted] [redacted] un uomo che ha raccontato mille storie. E' seguire un corso d'acqua che custodisce gamberi e trote, [redacted] rifugio [redacted] merlo, [redacted] fiorire orchidee, [redacted] serra per le piante degli ambienti umidi delle Langhe.

Quelle Langhe che si vedono all'infinito da Mombarcaro, dove si può prendere [redacted] barca per un altro viaggio.

PER LA PRIMA VOLTA IN ESCLUSIVA NELLA VOSTRA CITTA'
AMERICAN MOTOR SHOW
straordinario successo per le nuove performance del DRAG RACING Team edizione "2000"
IN ESCLUSIVA PER L'ITALIA IL PIU' VELOCE DRAGSTER AMERICANO CON TURBINA D'AEREO
5-8 AGOSTO
DOMODOSSOLA
STADIO
ore 21.15
0338.4081230
EVENTI
° automobilismo acrobatico
° Dragster
° truck perf
° EXTERMINATOR
° moto Jumping
° sfida campioni
° parcheggi acrobatici
° car crash
www.americanmotorshow.it - e - [redacted] ego@grisnet.it

Concerto annullato causa pioggia

Niente Carmen Consoli delusione a Moncalvo

MONCALVO

Forte delusione venerdì [redacted] alla serata finale di «Blu notti blues». La pioggia, che sembrava voler risparmiare Moncalvo, ha cominciato a cadere proprio in serata, poco prima dell'attesissimo concerto di Carmen Consoli. Il pubblico, perlopiù giovanissimi e giovani, aveva cominciato ad arrivare fin dalle 19,30.

Verso le 21,30, quando ormai era tutto pronto, l'acqua ha cominciato a cadere sempre più insistente. Si è atteso che spiovesse, spe[redacted] in un acquazzone passeggero. Niente da fare, il clima imbizzarrito [redacted] questa incredibile [redacted] (ne ha fatto le spese anche Astimusical non ha perdonato neppure gli speranzosi fans della «cantantessa». Verso le 22,30, dopo l'ultimo sguardo al cielo, gli organizzatori hanno preso la decisione, annullando il concerto. «Un vero peccato - commenta Renzo Abate dell'agenzia Piemonteuno - poteva [redacted] una serata magnifica, ci aspettavamo almeno quattromila persone. Duemila li avev[redacted] già venduti e abbiamo dovuto restituirli».

Impossibile recuperare il concerto: Carmen Consoli ha una tournée fitta di appuntamenti fino a settembre. Lei avrebbe voluto suo[redacted] anche [redacted] amplificazione per i fedelissimi, rimasti fino all'ultimo sotto i portici di piazza Carlo Alberto, ma non è stato possibile.

«A parte la pioggia di venerdì - commenta Fabio Coggiola - la rassegna è andata molto bene, sia in termini di pubblico, sia di qualità, soprattutto le serate con Sam McClain e Paolo Belli. Sabato scorso abbiamo avuto tremila persone, in tutto calcoliamo cinquemila presenze. Senza pioggia sarebbero state quasi il doppio». [c. f. c.]

Carmen Consoli, «zittita» dalla pioggia

Portacomaro, prosegue la rassegna «Dalla terra alla luna»

Tra commedie e sapori

Spettacoli e cene con la Pro loco

PORTACOMARO

La quinta edizione della ras[redacted] «Dalla Terra alla Luna» [redacted] giro di boa. [redacted] alle 21,30 comincerà la compagnia della «Baudetta» con «Due prediche e'n cunsei» di Leotardi e Berruquier. Spiegano gli autori, anche attori: «Siamo in un paesino di provincia. Nonostante i trascorsi d'infanzia e le "merende" consumate assieme, la rivalità tra il parroco, don Patella e [redacted] sindaco Ciso Bertazzo, non trova pace neppure quando i due dovrebbero unire le forze per ottenere benefici comunii».

Alle 23 sarà la volta di Teatro confine con «Una panchina per due», atto unico tratto da «La segreta oscenità di ogni giorno», dello scrittore cileno La Parra. Il tema della devianza sessuale è volutamente amplificato rispetto alle intuizioni dell'autore, ponendo in contrasto i diversi meccanismi psichici che muovono i due personaggi.

Domani alle 21,30 Paolo Spiletti e Luigi Poggi proporranno un libero adattamento de «L'uomo dal fiore in bocca» di Pirandello. Alle 23 ci sarà invece una delle proposizioni più curiose inserite in cartellone: la compagnia «Il barrito degli Angeli» presenterà «Teatro superoB». L'ingresso a tutti gli appuntamenti è gratuito.

In chiusura delle serate ci sono le ricette di Luisa Accorne[redacted] Tra quelle presentate c'è la «bouillabaisse», la prodigiosa zuppa di pesce marsigliese che, secondo una leggenda sarebbe [redacted] ideata da Venere per stimolare Vulcano a focose prodezze amorose.

«Dalla terra alla luna» [redacted] il solo spettacolo: ogni [redacted] dalle [redacted] la Pro loco, presieduta da Pietro Bonzano, propone la cena [redacted] piatti tipici e grignolino. Durante la [redacted] gna prosegue anche la mostra mercato della piccola editoria curata dalla «Bottega del libro». [a. b.]

La compagnia della Baudetta stasera sarà di scena alla rassegna di Portacomaro

PROPOSTE D'ESTATE

Una scena da «Asterix e Obelix contro Cesare» con Gerard Depardieu e Roberto Benigni, stasera alle 21,45 al palazzo del Collegio per la rassegna «Cinema Cinema». Domani sarà proiettato «Canone inverso» di Ricky Tognazzi. Ingressi: 8 mila lire. Ridotti 6 mila, presentando alla cassa il tagliando pubblicato qui sotto

LA STAMPA DOMENICA 6 AGOSTO 2000

CINEMA CINEMA

CON LO SCONTO

Presentando questo tagliando alla cassa di "Cinema, [redacted]" al palazzo del Collegio, in via Carducci, si ha diritto al biglietto ridotto [redacted] mila [redacted] (anziché 8 mila lire). Questo coupon vale solo per la proiezione di questa sera. Non valgono le fotocopie.

arte

DINTORNI

Armando Brignolo

[redacted] Raffaella Spera e Mario Accornero espongono i loro quadri nella sala «Verdi», ex scuola comunale di Casorzo. Marito e moglie, hanno però un percorso artistico diverso: ognuno ha scelto un m[redacted] espressi[redacted] autonomo. Raffaella oltre a dipingere ama la ricerca sulla storia dell'arte e conosce le tecniche cromatiche e di composizione dei classici. Per questo si cimenta nella riproduzione (fedelissima per altro) di opere dei grandi maestri. I suoi «falsi d'autore» ripropongono opere di Chagall, Guttuso, Van Gogh e altri pittori famosi. Al marito invece piace raccontare la sua terra d'origine (il Monferrato) e lo fa [redacted] dedizione e grande perizia. I suoi quadri sono specchi di ambiente contadino, rimasto incontaminato nel tempo. La mostra resterà aperta fino al 20 di agosto.

MANGO. Al castello dei Marchesi di Busca, Enoteca regionale Colline del Moscato, è stata inaugurata ieri la mostra di Piero Ferroglio, dal titolo «Quadri di montagna».

ROCCHETTA [redacted] Entro il 9 agosto i pittori che intendono partecipare alla Mostra-concorso organizzata in occasione della Madonna d'agosto a Rocchetta Tanaro, devono recapitare in municipio le loro opere. La mostra resterà aperta dal 12 al 16, mentre la premiazione avverrà alle 18 del 15 agosto, nel salone «Canta Catorina».

[redacted] **BELBO.** Dal 12 al 21 agosto, nel municipio di Santo Stefano Belbo si potrà visitare la personale del pittore Giancarlo Gianotti. L'artista è nato nel 1932 a Isola dove vive e lavora. Il [redacted] primo insegnante di pittura è stato Emilio Forno. Orario: 9-12/15-24.

[redacted] Nella ex scuola di Montaldo, da martedì 15 agosto al 3 settembre sarà aperta la mostra «Influenze dei solai di gesso sull'assetto urbanistico». Orario: 10-12,30/16-19, lunedì chiuso.

[redacted] Fino al 10 ottobre è aperta all'Oratorio di Maria Immacolata a San Giorgio Scarampi, la mostra «Arazzi e sculture» del pittore e scenografo astigiano Eugenio Guglielminetti.

SOGLIO. Domenica 13 agosto si terrà la 4ª mostra d'arte: pittura, ceramica, scultura e sbalzo su rame. Informazioni: 0141/999.305.

[redacted] A Ferragosto dalle 8 si terrà una mostra di pittura, scultura, ceramica e artigianato d'arte. Informazioni allo 0347/793.34.27 o al ristorante «Belvedere».

I pittori Raffaella Spera e Mario Accornero, marito e moglie, espongono i loro quadri nella sala «Verdi» di Casorzo. Raffaella Spera propone copie fedelissime di autori celebri, Accornero invece ama dipingere [redacted] del Monferrato

LA MOSTRA ALLA CERTOSA

Gli arazzi trasmessi via satellite

Prosegue fino al 30 settembre la mostra «Arte al telaio» (nella foto), alla Certosa di Valmanera per celebrare [redacted] anni di attività della prestigiosa Arazzeria astigiana di Ugo Scassa. L'esposizione è stata curata dal gallerista Emiliano Serra ed è illustrata da un esauriente ed elegante catalogo. Ingresso libero, orario: 10-13/15-19. Intanto, Monte Carlo Sat, la televisione satellitare del Principato di Monaco, ha realizzato un servizio sulla rassegna, che andrà in onda stasera alle 21,30, domani alle 18,30 e martedì alle 19,15. La trasmissione è ricevibile via satellite in digitale in tutta Europa (frequenza 12.539 orizzontale Fec 27500; sui ricevitori Tele+ è sintonizzabile sul canale 125).

LA STAMPA DOMENICA 6 AGOSTO 2000

Visita a metà prezzo

IL TG DI MARENGO alla CITTADELLA di Alessandria

Questo coupon dà diritto ad un ingresso scontato del 50% alla mostra multimediale alla Cittadella di Alessandria, che ricostruisce con effetti speciali la discesa in Italia di Napoleone Bonaparte e quindi la Battaglia di Marengo, nonché all'esposizione di rare stampe e mappe d'epoca.

Valido tutti i giorni fino al 10 settembre 2000
Orario: ore 13-19, dal martedì alla domenica.

LA STAMPA DOMENICA 6 AGOSTO 2000

VALE FINO A 15 MILA LIRE

GROTTA DI BOSSEA IN VAL [redacted]
(VISITA GUIDATA DI UN'ORA E MEZZO)

SCONTO DI 4 MILA LIRE SUL BIGLIETTO
(8 mila anziché 12 mila lire)

SCONTO DEL 10% SU TUTTE LE PUBBLICAZIONI CHE RIGUARDANO LA GROTTA

IN OMAGGIO PUBBLICAZIONE CON UNA LEGGENDA LEGATA ALLA VAL[redacted]

POSSIBILITA' DI PRANZO CONVENZIONATO A 25 MILA LIRE INVECE DI [redacted] MILA LIRE NEI RISTORANTI:

VECCHIA GIACOMINA (0174323141) - CORSAGLIA (0174349109)
MONGIOIE (0174349129)

TAGLIANDO VALIDO OGGI E DOMANI.
NON SONO VALIDE LE FOTOCOPIE.

al cinema

ASTI E DINTORNI

[redacted] Tel 0141-594 1[redacted]
CHIUSO PER FERIE

POLITEAMA. Tel 0141-530 0[redacted]
Missione: Impossibile 2
di J. Woo con T. Cruise, A. Hopkins, V. Rhames
[redacted] 17.20, 19.55, 22.30 Biglietto 12.000

RITZ. Tel 0141-530 0[redacted]
Ragazze interrotte
di J. Mangold con W. Ryder, A. Jolie, V. Redgrave, W. Goldberg
Orario 17.30 20 22.30 Biglietto 12.000

NUOVO SPLENDOR. Tel 0141-595 040
CHIUSO PER FERIE

[redacted] Tel 0141-413 630
CHIUSO PER FERIE

PALAZZO DEL COLLEGIO.
Asterix ed Obelix contro Cesare
di C. Zidi con G. Depardieu e R. Benigni
[redacted] Biglietto 8000

BARBO. Tel 0141-[redacted]
CHIUSO PER FERIE

[redacted] 0347-37 98 162
CHIUSO PER FERIE

CORTILE del MUNICIPIO.
Tutto su mia madre
di P. Almodovar [redacted] C. Rom, M. Paredes
Orario 21,30 Biglietto 6000.

LUX. Tel 0141-702 788
CHIUSO PER FERIE

DUCALE (DTS). Tel 0141-701.4[redacted]
CHIUSO PER FERIE

MULTISALA. Sala Verdi Tel 0141-701 459
[redacted]

[redacted]
CHIUSO PER FERIE

MULTISALA. Sala Giglio
CHIUSO PER FERIE

[redacted] Tel 0141-975 [redacted]
[redacted] PER FERIE

LUX. Tel 0141-975 016
CHIUSO PER FERIE

SPLENDOR. Tel 0141-982 288
CHIUSO PER FERIE

MARCO del CASTELLO.
Pane e tulipani
di S. Soldini con I. Maglietta e B. Ganz
Orario 21,30 Biglietto 6000

ARISTON. Tel 0141-322 400
CHIUSO PER FERIE

CRISTALLO. Tel 0144-327 585
CHIUSO PER FERIE

[redacted] Tel 0[redacted] 291
CHIUSO PER FERIE

POLL. Tel 0142-452 001
CHIUSO PER FERIE

PALAZZO TREVISO. Tel 0142-452 816
Il miglio verde
di F. Darabont con T. Hanks
Orario 22 Biglietto 7000

ALESSANDRINO. Tel 0131-252 644
CHIUSO PER FERIE

ANDREA. Tel 0131-252 079
Il gladiatore
di R. Scott con R. Crowe, J. Phoenix
[redacted] 22 [redacted]etto 9000 (7000)

COMUNALE - SALA GRANDE.
CHIUSO PER FERIE

COMUNALE - SALA FERRERO. Tel 0131-234 [redacted]
CHIUSO PER FERIE

CORSO. Tel 0131-268 080
CHIUSO PER FERIE

GALLERIA. Tel 0131-252 112
CHIUSO PER FERIE

[redacted]
CHIUSO PER FERIE

KRISTALLI - Sala Kubrick. Tel [redacted]
Mission: Impossible 2
di J. Woo con T. Cruise, A. Hopkins, V. Rhames
[redacted] 20, 22.30 Biglietto 12.000

[redacted] **Lavanda.**
Romeo deve morire
di A. Bartkowiak con Jet Li, A. Haughton, D. [redacted]
Orario 20, 22.30 Biglietto [redacted]

EDEN. Tel 0173-363 021
CHIUSO PER FERIE

MORETTA. Tel 0173-364 936
CHIUSO PER FERIE

nelle sale di

TORINO

ACCADEMIA p. S. Giulia 7 bis T. 011 88 78 07 **Detroit Rock City.** Dr 16.30, 18.30, 20.30, 22.30

[redacted] via Chiesa della Salute 77/b, tel 216 6784 **Mercy** Dr 16.30, 18.30, 20.30, 22.30

ABBA 200 s. Giulio Cesare 87, [redacted] 856 521 CHIUSO PER FERIE

[redacted] **400** c. Giulio [redacted] 87 tel 856 521 CHIUSO PER FERIE

[redacted] p.zza Bolzano 2 tel 562 38 00 [redacted]

[redacted] **MULTISALA** c. Vittorio [redacted] 52, tel 547 007 Sala 1 **Missione: Impossibile 2.** Dr 17.30, 20, 22.30 Sala 2 **Missione: Impossibile 2.** Dr 17, 19.30, 22 Sala 3 **Tigro** [redacted] Walt Disney [redacted] 16.30, 18.30 [redacted] 7000 **The skulls.** Dr 20.30, 22.30

CAPITOL v. San [redacted] 24 tel 540 805 CHIUSO PER FERIE

CE[redacted] Alberto 27 tel 540 [redacted] in [redacted]. Dr.: [redacted]; **20,15. Pane e tulipani. Dr.: 18,10; 22,30.**

C. CHAPLIN 1 v. Garibaldi 32/a tel 436 07 23 **Pane e tulipani.** Dr. 15.30, 17.50, 20,10, 22.30

C. CHAPLIN 2 v. Garibaldi 32/a tel 436 07 23 **Splendidi amori.** Dr.: **18,30; 16,30; 20,30; 22,30.**

[redacted] c. G[redacted] 105 tel 732 029 [redacted] PER FERIE

DORA v. Cranisio[redacted] tel 547 422. **American beauty** Dr. 18.30, 18.30, 20.30, 22.30

DUE GIARDINI - Sala Birmania v. Montebello 62, tel 327 2214 **The skulls - I teschi.** Dr 16.10, 18.20, 20.30, 22.30

DUE GIARDINI - Sala Sudafrica v. Montebello 62 tel 327 2214 **Mumford.** Dr 16, 18.10, 20.20, 22.30

ELISEO GRANDE p. Sabotino, tel 447 52 41 **Superfuldiesta.** Dr 16.30, 18.30, 20.30, 22.30

ELISEO BLU piazza Sabotino, tel 447 52 41 **Girls Night.** Dr 16.30, 18.30, 20.30, 22.30

ELISEO ROSSO p. Sabotino, tel 447 52 41 **Anatomy.** Dr 16.15, 18.20, 20.25, 22.30

EMPIRE p. Vittorio Veneto 5 tel 817 18 42 CHIUSO PER LAVORI

ERBA 1 c. Moncalieri 241, tel 661 54 47 **Sognando l'Africa.** Dr 16.30, 20, 22.30

ERBA 2 c. Moncalieri 241, tel. 661 54 47 **28 giorni.** Dr 17, 20.15, 22.30

ETOILE v. R. Bauzzano v. Roma, [redacted] **La cena dei cretini.** Dr 15.30, 17.15, 19, 20.45, 22.30

FARO v. Po 30 tel 817 33 23 CHIUSO

FIAMMA corso Trapani 57, tel 385 2067 CHIUSO PER FERIE

IDEAL c. Beccaria 4, tel 521 4316 **Missione: Impossibile 2.** Dr 15, 17.30, 20, 22.30

IDRA v. Po 21, tel 812 59 98 **La vita è un fischio.** Dr 16.30, 18.30, 20.30, 22.30

IDRA v. S. Teresa 5 tel 534 614 **Alla federa.** Dr 15.30, 17.50, 20.10, 22.30

LUX Galleria S. Federico, tel 541 263 CHIUSO PER FERIE

NAZIONALE 1 v. Pomba 7, tel 812 41 73 **Phantoms.** Dr 16, 18.10, 20.20, 22.30

NAZIONALE 2 v. Pomba 7 tel 812 41 73. Eros d'autore. **Fine di una storia.** (Vietato min. 14) Dr 16, 18.10, 20.20, 22.30.

OLIMPIA 1 v. Arsenale 31, tel 532 448 CHIUSO PER FERIE

OLIMPIA 2 v. Arsenale 31, tel 532 448 CHIUSO PER FERIE

REPOSI v. XX Settembre 15, tel 531 400 Sala 1 **Il gladiatore.** Dr 16, 19.10, 22.20. Sala 2 **Romeo deve morire.** Dr 15.15, 17.40, 20.05, 22.30 Sala 3 **Missione Impossibile 2.** Dr 15, 17.20, 19.50, 22.30 Sala 4 **Under Suspicion.** Dr 15.15, 17.40, 20.05, 22.30 Sala 5 **The skulls.** Dr 15.30, 17.50, 20.10, 22.30

ROMANO Galleria Subalpina, tel 562 01 45 CHIUSO PER FERIE

STUDIO RITZ via Acqui 2, tel 819 01 50 **Circus.** Dr 16.30, 18.30, 20.30, 22.30

VALENTINO 1 Teatro Nuovo corso Massimo d'Azeglio 17, tel 650 02 00 CHIUSO PER FERIE (Riapertura 8 settembre)

VALENTINO 2 Teatro Nuovo c. M. d'Azeglio 17, tel 650 02 00 CHIUSO PER FERIE (Riapertura 8 settembre)

VITTORIA v. Roma 336 tel 5621780 CHIUSO PER FERIE

TEATRO REGIO. La biglietteria e gli uffici sono chiusi per ferie estive. Riapertura uffici 21/8. Biglietteria 22/8. STAGIONE D'OPERA 2000-01 rinnovo abbonamenti fino al 21/8 alla Banca Crt. TORINO DANZA 2000 dal 20/9 al 9/10. XII Festival Internazionale di Balletto. Info www.teatroregio.torino.it

PICCOLO REGIO G. PUCCINI. CHIUSO PER FERIE

ANNA TEATRO. Corso Giulio Cesare 67 - Tel. 011 850 570 NON PERVENUTO

AUDITORIUM Giovanni Agnelli Lingotto via Nizza 280 NON PERVENUTO

AUDITORIUM RAI RIPOSO. La campagna abbonamenti per la Stagione Sinfonica 2000/2001 dell'Orchestra Sinfonica Nazionale della Rai inizia lunedì 4 settembre 2000. Per info tel 011 810 46 53 / 810 48 81, orario 10-14.

CONSERVATORIO «G. VERDI» piazza Bodoni RIPOSO

Tambass, grande attesa per la partita di oggi (alle 16,30) che vale il titolo del «Muro»

E' il giorno di Montemagno-Real

Finalissima a Vignale. «Numero1»: vince Petroselli

La squadra del Montemagno. I biancorossi hanno liquidato il Rocca d'Arazzo nelle due partite di semifinale. La supersfida si disputerà nello splendido sferisterio di Vignale: fischio d'inizio alle 16,30. Il biglietto: 10 mila lire. Una partita spettacolare e si aspetta il pubblico delle grandi occasioni. Nella finale '99 fu il Portacomaro a imporsi sul Calliano

Gianfranco Moglietti

E' il gran giorno della finale. Oggi alle 16,30 a Vignale, Montemagno e Real Castell'Alfero si affrontano per il titolo [redacted] del «Torneo a muro del Monferrato». Il favorito Montemagno trova alla sfida decisiva dopo la sconfitta con il Moncalvo nel '97, il Real fa il suo debutto. Per la finalissima della 25ª edizione del torneo ci sarà il pubblico delle grandi occasioni (ingresso 10 mila lire), con le tifoserie dei due paesi pronte a dare spettacolo con bandiere, tamburi e fumogeni.

La tensione nei due schieramenti è salita nelle ultime ore. Sul versante dei biancorossi (che si affidano ai loro uomini di punta Stefano Panzini e Filippo Nobile a fondo campo, [redacted] Carlo Giolo in [redacted] e [redacted] coppia Andrea Roasio, Ivano Monzeglio a sorvegliare la linea metà campo), è Nobile ad avvertire i compagni delle incognite di un match sulla carta senza storia. «Il più grosso errore - dice - lo commetteremmo sottovalutando gli avversari. Bisognerà mantenere la massima concentrazione. Durante l'anno siamo andati male proprio quando abbiamo preso sotto gamba gli impegni». «Di loro - avverte il giocatore [redacted]he si è già aggiudicato due volte la finale con la maglia del Montemagno (94 e 95) - temo l'ottimo momento del "mancino" Silvano De Marchi. A Vignale [redacted] bisogna avere fretta [redacted] chiudere, [redacted] bisogna sapere attendere l'errore come nel libero. Mi dispiace che oggi non ci sia Fulvio Natta. Dopo aver vinto due tornei insieme a lui, mi sarebbe piaciuto affrontarlo da avversario».

[redacted] casa alferese è capitan Umberto Mignani a «fa[redacted] spogliatoio» in attesa del grande evento. I bluarancio ripropongono la formazione che ha eliminato il Grazzano, con [redacted] Marchi, Mignani, Corrado Soffientini, [redacted] Walter Cantarella [redacted] Daniele Moisio. «Dobbiamo essere uniti - spiega -. Grazie [redacted] questo atteggiamento siamo riusciti ad arrivare fin qui. Dovremo fare un grande sforzo per scaricare la tensioni nei primi minuti. Se ci riusciremo allora potremo giocare tranquilli e [redacted] condizionamenti. Nel calcio è facile perché [redacted] corre, nel tamburello bisogna farlo mentalmente. Loro tecnicamente non si discutono, toccherà [redacted] noi non agevolarli con palline facili. Ai nostri avversari dico di non credere di avercela già fatta. Siamo molto concentrati».

Numero Uno. E' Andrea Petroselli, chiusanese e leader del Castelferro, il [redacted]vo «re» del torneo di singolare che si è concluso ieri sul campo di Pino Conrotto, a Cocconato. Petroselli, nella finale, ha liquidato con un perentorio 9-2 (da 0-2 ha infilato [redacted] giochi consecutivi) Franco Zeni del Mezzolombardo. Nel tre contro tre che ha preceduto la sfida (circa 300 gli spettatori) Botteon-Monzeglio-Marconi hanno battuto Bonanate-Uez-Corradini al tie break (8-2) dopo aver chiuso sul 12-12.

Questo l'albo d'oro del campionato a muro monferrino, che vede primeggiare per numero di successi (5) Grazzano e Montemagno. Un torneo che [redacted] 25 edizioni appassiona e unisce i paesi del Monferrato.

1976 Grazzano
[redacted]
1978 [redacted] Portac[redacted]
1980 Grana
1981 Grana
1982 Grana
1983 Grana
1984 Vignale
1985 Grazzano
1986 Grazzano
1987 Grazzano
1988 Moncalvo
1989 Montemagno
1990 Moncalvo
1991 Montemagno
1992 Vignale
1993 Vignale
1994 Castell'Alfero
1995 Montemagno
1996 Montemagno
1997 Moncalvo
1998 Castell'Alfero
1999 Portacomaro

Il Real Castell'Alfero ha eliminato in semifinale il Grazzano di Natta

Ciclismo

Un week end astigiano sui pedali

Ecco gli appuntamenti del ciclismo nell'Astigiano.

Circuito Brofferiano. A Castelnuovo Calcea, si corre la 14ª edizione del «Circuito Brofferia[redacted]», gara per amatori di seconda serie regionale. L'organizzazione è del Pedale Nicese. Ritrovo alle 14. Partenze alle 15 e 15,15. Il percorso è su un circuito [redacted] 24 km, da ripetere 3 volte.

San Damiano. L'Us Pedale Sandamianese organizza, il Trofeo «Città [redacted] S.Damiano», gara per «Giovanissimi» Fri. Ritrovo alle 13 in piazza della Libertà. Partenza alle 14.

Castagnolese. Il gruppo ciclistico della Polisportiva Castagno[redacted] organizza domani una Medio Fondo, riservata ai tesserati e ad inviti. Percorso [redacted] 140 km: partenza alle 9 da Castagnole Lanze, in piazza S.Bartolomeo. (ca. l.)

E Mattio [redacted] [redacted] fra [redacted] pubblico

«Ho un impegno di lavoro a Vigevano» Per gli esperti sfida senza pronostico

Ci sarà tutto il montìo del tamburello oggi a Vignale per assistere alla sfida Montemagno-Real Castell'Alfero. [redacted] tribuna però mancherà il «bombardiere» graz[redacted] Fulvio [redacted], grande escluso dalla finalissima. «Non è per polemica - dice - sono impegnato in una fiera vinicola a Vigevano». Sull'esito non ha dubbi. «Credo che il Montemagno vincerà largamente facendo fare pochi giochi al Real». Un pronostico che trova concorde pressoché tutto l'ambiente del «tambass», a partire proprio [redacted] dirigente biancoblu Piero Monti. «Da Grazzano - fa [redacted] Monti - saremo in tanti ad andare a Vignale per [redacted] finale. Sull'esito [redacted] ho dubbi [redacted] dire Montemagno. [redacted] Real ha un grande De Marchi, che contro di [redacted] ha trovato due giornate straordinarie, ma su un campo come quello alessandrino vedo meglio i giocatori del Montemagno. Passata la delusione di sabato scorso ci siamo ritrovati tutti per la cena di fine stagione. Abbiamo già posto le basi per il prossimo anno». Sulla [redacted] frequenza Tino Daccà, dirigente del Portacomaro, ultimo trionfatore a Vignale, nel [redacted] contro il Calliano. «Vedo favorito il Montemagno - dice -, anche se in una partita secca può succedere di tutto. Lo sferisterio alessandrino non è adatto a Silvano De Marchi, il giocatore più in forma del Real. Vignale è un campo libero con il muro, bisogna essere molto tecnici e il Montemagno è ricco di uomini con queste caratteristiche». Spera nello spettacolo [redacted] vignalese Bruno Bertoli. «Mi a[redacted] - dice - che si possa vedere [redacted] partita interessante. L'incognita Real offre sulla carta una minor tasso di spettacolarità rispetto [redacted] squadre come Portacomaro, Calliano e Grazzano. Senza volere togliere meriti ad [redacted] formazione che si è guadagnata sul campo la finale, credo che i vantaggi (campo corto e battuta a muro) abbiamo tagliato le gambe agli squadroni. Il prossimo anno dovremo pensare ad una soluzione alternativa. Il Vignale sarà di nuovo del gruppo. Se ci sarà Aldo «Cerot» Marello [redacted] lo sappiamo [redacted] Più cauto il dirigente callianese Francesco Dona. «Nel Montemagno - dice - ci sono dei giocatori dalle capacità indiscutibili, mentre il Real ha il morale alle stelle. Fare una previsione diventa veramente molto difficile. Tra le due il Real non ha nulla da perdere, [redacted] Montemagno non dovrà cadere nella trappola di sottovalutare gli avversari. Nella finale scattano dei meccanismi psicologici difficili da prevedere. Credo che vincerà chi riuscirà a mantenere la calma». E ritorna sull'inaspettata eliminazione del Calliano. «Noi eravamo molto determinati quest'anno, basta pensare che abbiamo battuto due volte il Montemagno. Alcune regole dovranno comunque essere riviste necessariamente per il bene del [redacted]». [gl. m.]

Fulvio Natta, grande battuto del Grazzano

PALLONE ELASTICO

Serie C1: mancherà Adriano. In A big-match a Spigno (Corino-Dogliotti I)

Una Castagnolese incompleta all'attacco della Spec Cengio

[redacted] Biro[redacted]

E' una partita molto importante quella che oggi si gioca alle 16 a Castagnole Lanze. Per la settima giornata della [redacted] C1 di pallone elastico si affrontano Castagnolese Castiati Assicurazioni [redacted] Spec Cengio. Rinviate per maltempo le [redacted] di venerdì, Albese-Rialtese a questa sera e Bar del Corriere-Monferrina a lunedì sera.

Le due squadre, divise da due punti in classific[redacted] i sa[redacted] in vantaggio si giocano la permanenza nella zona alta della classifica guidata dalla Bianchino Ceva che oggi fa visita alla Marchisio Nocciole a Cortemilia. I cengesi che occupano [redacted] terzo posto cercano il successo sperando nel passo falso [redacted] Cortemilia, [redacted] tre i castagnolesi, vincendo, si avvicinerebbero agli avversari come ha confermato Marco Violardo: «Incontriamo una diretta rivale e dobbiamo approfittarne, prima di affontare gli ultimi due turni che sulla carta sono più alla nostra portata - ha dichiarato il terzino astigiano - cercheremo [redacted] ripetere la bella prova dell'andata».

A Cengio infatti, la Spec fu battuta 11-9 dopo oltre 3 ore di gioco, ma oggi mancherà Marco Adriano (oggi assente per altri impegni). Il giovane battitore [redacted] sostituito da Fabio Olocco con [redacted] passato nello stesso ruolo, [redacted] impegnato nella linea avanzata. «Fabio è un atleta - ha continuato Violardo - non credo che possa risentire della lontananza dall'area di battuta. Tutta la squadra conta comunque sulla sua forza e su quella della nostra spalla Soria, che sta attraversando un buonissimo momento di forma».

Marco Adriano sarà oggi assente

SERIE A. Oggi (ore 16) nella massima serie A di pallone elastico l'imperativo per l'Albagrafica di Corino è il successo a Spigno Monferrato contro la Termosanitari Cavanna di Stefano Dogliotti: vincere significa comunque assicurarsi il settimo posto, inutile sarebbe infatti la vittoria di Ricca a Toggia, dove i liguri schierano Leoni al posto di Sciorella. Di fronte agli spignesi ci sarà una formazione che deve riscattare una pessima [redacted]

Partita con ben altre ambizioni, la squadra santstefanese ha subito l'ennesimo infortunio [redacted] capitano e [redacted] serio [redacted] sconfitte non attese. La prova di orgoglio con la rimonta su Danna dimostra quanto Dogliotti e compagni tengano ad avere la miglior classifica possibile per trovare una rivale abbordabile nelle semifinali retrocessione. Dice il direttore tecnico Gino Assolino: «A Spigno non regaleremo nulla».

La quadretta di Isoardi può approfittare della sfortuna dei liguri, privati di Sciorella [redacted] campo di Toggia non è però dei più facili, e come avversario troveranno anche Aicardi.

Oggi si gioca anche a Caraglio il derby di Cuneo tra Caragliese e Maxisconto. I campioni d'Italia [redacted] saldi al quarto posto e preparano [redacted] sfida [redacted] i terzi Hotel Royal (Danna) o Taggese (Sciorella).

[redacted] **B.** Si attende solo il recupero di domani sera, [redacted]no-Canalese. Nella C1 [redacted] a Cortemilia Marchisio Nocciole (Muratore)-Impresa Bianchino Ceva (Navone) e a Castagnole Lanze, Castiati Assicurazioni (Adriano)-Spec (Suffia).

PALLAVOLO A2

Dopo [redacted] definito la campagna acquisti e risolto l'emergenza impianto col «Teatro tenda»

La Blemmedue ora va a caccia di nuovi sponsor

Contatti con la «Cassa di risparmio Asti» e la Produttori moscato

Franco Binello

ASTI

La «campagna d'estate» [redacted] dirigenti Bm2 (che si prepara [redacted] ballo delle debuttanti nell'A2 di volley) non è ancora conclusa. Dopo la [redacted] della [redacted] di giocatori (con l'ingaggio, tra gli altri, dei due nazionali spagnoli Juan Carlos Robles e Juan Carlos Vega e del «coloured» francese di origini [redacted] Zobo-Lebay, [redacted] Simona Bendandi e Matteo Zamponi) e la soluzione [redacted] nodo impianto (con il progetto del Teatro tenda in piazza d'Armi) resta [redacted] un ultimo, importante tassello da sistemare: quello relativo al «pool» di sponsor che affiancheranno la Blemmedue nel contributo alla squadra.

Contatti sono da tempo in corso con la «Cassa di risparmio di Asti» e con la Produttori moscato d'Asti associati (interessata a fornire il marchio alla maglia del libero, Mauro Bottero è che come tutti gli appassionati sanno è diversa da quella della squadra).

[redacted] trattativa più [redacted] quella con la «Cassa». La società astigiana chiede ovviamente un consistente «intervento» alla banca astigiana. L'avvocato Giovanni «Billo» Filippi (principale tessitore, in queste settimane della rete di trattative per il volley-mercato e il Teatro tenda) è ora impegnato su questo nuovo fronte. Con lui, in prima linea, anche un altro dirigente, Mauro Marengo.

In campionato, praticamente tutte le squadre dell'A2 hanno come sponsor o co-sponsor la banca di riferimento delle rispettive zone. E questo sarebbe ovviamente anche l'obiettivo della Blemmedue. Un «desiderio» che potrebbe essere presto esaudito considerato anche che i vertici della «Cassa» [redacted] da tempo attenti [redacted] realtà emergenti dal territorio locale. Un matrimonio sportivo che si dovrebbe fare, ma che nelle ultime ore sembra essersi un po' raffreddato: ma forse è solo questione di cifr[redacted]

Intanto la dirigenza Blemmedue avrebbe avviato contatti anche con un gruppo di imprenditori locali. Una società, quella astigiana neo promossa, che si sta imponendo come una realtà emergente anche sul piano organizzativo. In [redacted] che la parola passi presto al campo.

Da sinistra Simona Bendandi (neo acquisto Bm2), Mauro Bottero (farà il «libero») e il dirigente Mauro Marengo

[redacted]CIO A 5

«Merengue» vince Palio dei borghi Antignano

La squadra del «Merengue» ha vinto la prima edizione del Palio dei borghi di Antignano di calcio a 5. In finale ha sconfitto 2 a 1 lo «Zappa Ac». La manifestazione era organizzata nell'ambito dei festeggiamenti patronali dalla Polisportiva di Antignano presieduta da Piervincenzo Armosino. (cl.o.)

PATTINAGGIO

Cinquina tricolore per Daniele Cavallo

Daniele Cavallo, atleta tesserato Asti Skating, ha vinto ad Ariccia per la quinta volta il tricolore Fihp categoria Promesse C. Nella gara coppie Cristina Maffei e Sebastiano Pastorini hanno invece conquistato l'argento.

CALCIO

Domani al «Bosia» il raduno dell'Asti

Domani l'Asti si rimette al lavoro. Il raduno è alle 9,30 al «Cenain Bosia». [redacted] la prima sgambata nel Parco del Rio Crosio.

[redacted]

Prima edizione della «CorriTiglioles»

Domani prima edizione di «CorriTiglioles», organizzata dall'Avis Villanova. Percorso di 7 km. Iscrizione 8 mila lire: ritrovo alle 18, il via alle 19. (a.r.)

SERIANA VIAGGI - Tour Operator dal 1984
Sede: Via Juvarra 18 (di fronte Ospedale Oftalmico) Esclusivisti per Torino Tel. 011/5622630 Fax. 011/5175382
TOUR CLASSICI IN AUTOPULLMAN: VIAGGI ORGANIZZATI CON ACCOMPAGNATORE DA TORINO FORMULA "TUTTO COMPRESO"
IL MIGLIOR RAPP[redacted] QUALITÀ / PREZZO
OTTIMI SERVIZI E PREZZI IMBATTIBILI
PARTENZE DI AGOSTO ANCORA DISPONIBILI
SPECIALE PARIGI, HOTEL 4/5 stelle sup. 4gg part 12/8 e 19/8 Lit 690.000 bevande incluse; SPECIALE PARIGI 5gg part [redacted] 11/8, 25/8 e 30/8 Lit 820.000 bevande incluse; PARIGI E CASTELLI DELLA LOIRA 10/11 4/5 stelle sup 6gg part 8/8, 15/8 e 29/8 Lit 990.000 bevande incluse a Parigi; I CASTELLI DELLA LOIRA E PARIGI 7gg part 1/8 e 27/8 Lit 1.290.000 bevande incluse a Parigi; BRETAGNA E NORMANDIA 7gg part 12/8 Lit 1.390.000; BELGIO, OLANDA E RENO 8gg part 1/8 e 19/8 Lit 1.590.000; SALISBURGO E VIENNA 10/11 4 stelle 5gg part 16/8, 30/8 Lit 1.190.000; SALISBURGO E VIENNA [redacted] 3 stelle 5gg part [redacted] 30/8 Lit 990.000; GRAN TOUR DELL'AUSTRIA CLASSICO 7gg part [redacted] 1/8 Lit 1.550.000; GRAN TOUR DELL'AUSTRIA HOTEL 4 stelle 7gg part 26/8 Lit 1.470.000; PRAGA HOTEL 4 stelle [redacted] part 1/8, 30/8 Lit [redacted] BUDAPEST E PRAGA 7gg part 20/8 Lit 1.390.000; BUDAPEST E PRAGA 8gg part [redacted] 20/8 Lit 1.690.000; BERLINO, DRESDA E LIPSIA 6gg part 1/8 Lit 1.390.000; COSTIERA SORRENTINA 5gg part 11/8, 18/8 e 30/8 Lit 670.000; FRESHTI [redacted] TASO [redacted] part 12/8 Lit 1.590.000; TOUR ANDALUSIA E MADRID [redacted] part 12/8 Lit 1.690.000; GRAN TOUR ANDALUSIA E MADRID 12gg part [redacted] Lit 2.000.000; NORD SPAGNA E [redacted] TOGALLO 11gg part 10/8 prezzo speciale Lit 1.990.000 bevande incluse; BARCELLONA, MADRID, TOLEDO E VALENCIA 7gg part 20/8 Lit 1.290.000; LLORET DE MAR E BARCELLONA 5gg part 30/8; LONDRA 6gg part 10/8 Lit 1.290.000; [redacted] 11gg part 30/8 Lit 2.490.000
I VIAGGI PROPOSTI E MOLTE ALTRE METE VERRANNO EFFETTUATI ANCHE NEL MESE DI SETTEMBRE: RICHIEDETECI LE DATE
INOLTRE: PARTENZE PERIODICHE GARANTITE PER CROCIERE NEL MEDITERRANEO, TOUR DEL NORD EUROPA E TOUR SUD AFRICA.
RITIRATE IL CATALOGO "I CLASSICI IN AUTOPULLMAN 2000" CON TUTTE LE PARTENZE FINO A DICEMBRE 2000
Quota di iscrizione per tutti i viaggi: Lit. 40.000 per persona (comprensiva di assicurazione medica e bagaglio)
ATTENZIONE: La quota di iscrizione è GRATUITA per chi prenota almeno 60 giorni prima della partenza del viaggio. PRENOTATE AL PIÙ PRESTO!
SERIANA VIAGGI esclusivisti per Torino:
Via Juvarra 18 - Tel. 011/5622630
Sito Internet: www.seriana-viaggi.it
Orario: dal Lunedì al Venerdì 9.00 - 12.30 / 14.00 - 19.00
e nelle migliori agenzie di viaggio Piemonte, Valle d'Aosta e Liguria

Una cascata di regali.

RACCOGLI I BOLLINI ESSO E FAI IL PIENO DI OMNITEL.

Esso Regali lusso è la grande promozione che ti offre la possibilità di ricevere una cascata di regali firmati Omnitel. Come? È facilissimo: basta richiedere la tessera in una delle stazioni di servizio Esso partecipanti e raccogliere i bollini ad ogni acquisto di carburanti e lubrificanti per auto. Fai il pieno di Omnitel: più tessere completi, più regali avrai. La promozione dura fino al 31 dicembre 2000.

*All'interno della tessera maggiori dettagli sui bollini necessari per ciascun regalo e ogni informazione di legge.

omnitel
Persone in grado di cambiare il mondo.

CORSA
CLIMATIC
DA L. 17.600.000 € 9.089,85
TIGRA
CLIMATIC
DA L. 23.500.000 € 12.136,74
ASTRA
SW CLIMATIC
DA L. 26.900.000 € 13.892,69
VECTRA
CLIMATIC
DA L. 30.600.000 € 15.803,59
ESTATE OPEL HA IL CLIMATIZZATORE COMPRESO NEL PREZZO.
Con l'estate Opel iniziano le irripetibili offerte climatizzate dei concessionari.
climatizzatore, servosterzo, airbag, alzacristalli elettrici e chiusura centralizzata; Tigra con climatizzatore, airbag, servosterzo e hi-fi CAR 400;
Astra climatic con climatizzatore, doppio airbag e ABS; Vectra climatic con climatizzatore, ABS, doppio airbag e airbag laterali.
Tutte a prezzi irripetibili.
OPEL
Sta dalla tua parte.
Prezzi chiavi in mano. I.P.T. esclusa. Offerte non cumulabili con altre iniziative in corso.
PRESSO I CONCESSIONARI
GI-EMME
BIELLA
Viale 14
Tel. (015) 840.81.30
COSSATO
Via XXV Aprile, 2
Tel. (015) 984.00.83
AUTOSOCIALE
VERCELLI
Manzone, 115
Tel. (0161)
www.autosociale.com
ALLIATA
BORGOSESIA
Via Varallo,
Tel. (0163)
OPEL

dal 24 Luglio
al 25 Settembre

il LUNEDI
rispetterà
il seguente
ORARIO
Dalle 9.00 alle 20.30

VIGLIANO

DGS D'Ancy

La Stampa e Nice-Matin
insieme in Costa Azzurra.

Il flirt più interessante
dell'estate.

Anche quest'estate, dal 1° giugno al 30 settembre, La Stampa e Nice-Matin fanno coppia fissa e ritornano insieme in edicola per il piacere degli italiani in vacanza nelle Alpes Maritimes e nel Var, e dei francesi che amano l'Italia. Il prezzo? Un'altra notizia interessante. Puoi comprare La Stampa e Nice-Matin, o La Stampa e Var-Matin, a soli 12F dal lunedì al venerdì; a 14F il sabato con il Magazine TV; a 14F la domenica con Femme. E con soli 3F in più c'è anche Specchio. Dal 1° luglio al 30 agosto trovi anche La Stampa abbinata a Corse-Matin, ed i prezzi sono sempre sensazionali: 12F dal lunedì al giovedì; 14F il venerdì e il sabato con i supplementi; 12F la domenica. E con soli 3F in più c'è anche Specchio.

LA STAMPA

nice-matin

I pellegrini troveranno la solita città chiusa per ferie, particolarmente in centro

Per mesi Comune e Agenzia del turismo avevano assicurato che quest'anno avremmo visto il deserto d'agosto

Gli esercenti «Sarebbe comunque un periodo morto» L'Ascom: per il 2006 cambieremo rotta

Uno scorcio di via Roma ieri mattina. E lì oggi andrà anche peggio

Negozi, la Sindone non fa miracoli

Serrande abbassate malgrado l'Ostensione

Emanuela Minucci

Chiuso per ferie. Si riapre il 5 settembre. Torniamo il 31 agosto. Auguriamo alla clientela buone vacanze.

Un sabato qualunque, un sabato agostano: a Roma, nonostante i proclami di Turismo Torino (quest'anno i negozi rimarranno aperti, oltretutto c'è la Sindone), soprattutto nel tratto a ridosso di piazza Castello, quindi a pochi passi dal Duomo, è una teoria di serrande abbassate. Ma che succede? Questa doveva essere l'estate della svolta? La prima stagione di Torino capitale turistica e, finalmente, aperta per ferie? No, evidentemente si è trattato di un buon proposito rimasto orfano dei fatti. E' vero, la situazione rispetto agli anni scorsi è leggermente migliorata (nel senso che c'è un negozio aperto per ogni due chiusi), ma sta di fatto che soprattutto i negozi più raffinati - vedi l'esempio di Hermès - hanno deciso di abbassare la saracinesca per buona parte del mese e non tutto.

E dire che soltanto un mese fa la direzione di Turismo Torino aveva assicurato che «soprattutto in centro non si sarebbe replicato l'effetto serranda selvaggia degli anni addietro». Invece, da domani, chi sbarcherà (o resterà) a Torino si dovrà accontentare di uno shopping virtuale: la contemplazione, mutuata dal filtro della vetrina, di quel che resta dei saldi, oppure dei cartelloni pubblicitari che celano le bruttture del negozio trasformato in cantiere (molti approfittano dell'estate per rinnovare i locali).

E siamo a un altro punto. Sempre in via Roma sono poche le boutique chiuse per ferie o per un cambio di proprietà. Ma questa è abitudine comune a tutte le città, anche il centro di Milano sfrutta i mesi di luglio e agosto per cambiare pelle e arricchirsi di nuove e sempre più stuzzicanti boutique. Altro discorso meritano i negozi dai giorni contati, quelli che ci passi davanti e sono aperti, ma hanno già nel cassetto il cartellino «Chiuso per ferie dal 12 agosto al 3 settembre».

Guai, però, a fare di ogni erba un fascio. C'è l'esempio la boutique Scotland Shop che si accontenta di chiudere soltanto durante la settimana più centrale, quella attorno a Ferragosto: «Non pensate che meritiamo le ferie anche noi, almeno per un paio di giorni?» si chiede retorico il titolare. E l'ipotesi dei turni, come nelle città turistiche sul serio (e non per caso) come Roma, Venezia e Firenze? «Per noi per la maggior parte dei nostri colleghi sarebbe molto difficile - conclude il negoziante -. E poi, anche se la quantità di turisti in città è aumentata nell'ultimo anno attorno a Ferragosto è davvero poco conveniente restare aperti».

Come commentano questo colpo di scena buono per far dimenticare anche il successo riscosso dal Museo del Cinema (ieri hanno addirittura chiuso via Montebello perché l'affluenza era eccessiva) i responsabili del commercio e del rilancio turistico sotto la Mole? Essendosi assunto entrambe le deleghe, l'uomo giusto per fornire risposte circa l'imprevisto è il vice-sindaco Domenico Carpanini. Al quale la situazione in via Roma e dintorni non pare drammatica: «Intanto il tasso di negozi che quest'anno ha deciso di rimanere aperto è aumentato. Per quelli chiusi, invece, va detto che purtroppo la coscienza del fatto che Torino sta diventando una città turistica non è ancora così diffusa fra gli abitanti, né fra i commercianti: ed è per questo motivo che abbiamo deciso di promuovere una campagna di sensibilizzazione rivolta a tutti gli addetti ai lavori, dai negozianti ai taxisti, ai direttori di alberghi». E aggiunge: «Qualche risultato in più, comunque, rispetto agli anni scorsi c'è: per esempio il 30 per cento dei ristoranti quest'estate non ha chiuso per ferie». Secondo il presidente dell'Ascom Giuseppe De Maria, infine, «il traguardo delle Olimpiadi del 2006 va preso sul serio: per quella data Torino dovrà davvero aver cambiato la propria cultura dell'accoglienza».

E gli handicappati protestano

«Solo un albergo su 9 è fatto anche per noi»

Martinengo

L'Ostensione che si aprirà sabato prevede una serie di attenzioni dedicate ai disabili: dalla Sindone «tridimensionale» per i non vedenti all'ospitalità offerta a San Mauro dai padri somaschi, dal servizio di trasporto a domicilio (reso possibile da Sisport-Fiat) al mercoledì pomeriggio riservato (dal 30 agosto). Meno puntuale e «coinvolta» nei confronti dei portatori di handicap appare invece la rete degli hotel cittadini.

«Su 37 alberghi che sull'annuario sfoggiano il simbolo della carrozzina - spiega il professor Paolo Ferrero, presidente della Consulta per le Persone in Difficoltà - abbiamo trovati soltanto 4, per un totale di 40 camere, veramente pronti ad accogliere i disabili. Spesso le strutture sono accessibili perché l'ingresso presenta alcuni gradini, altre non hanno i bagni». Insomma, la realtà appare ben diversa da come sembrerebbe sfogliando la guida degli alberghi del Piemonte realizzata dalla Regione. Nel volume, la frequenza del simbolo-disabili farebbe ben sperare. Nella realtà, spiegano a Turismo Torino, sono gli albergatori a compilare la scheda di presentazione: una sorta di autocertificazione non sempre veritiera.

Il professor Paolo Ferrero presidente della Consulta per le Persone in Difficoltà

«La realtà è diversa da come appare nell'opuscolo che ci hanno dato»

Noi abbiamo ripetuto in un certo numero di casi le verifiche fatte dalla Cpd: il risultato è sconfortante. Ma si fa per alcune grandi strutture a quattro stelle e a poche altre di categoria inferiori, per il resto è un susseguirsi di «spiacente, ma non abbiamo i bagni» oppure «i disabili possono passare dal garage» o «non so dare una risposta immediata» o ancora «nel nostro ascensore alcune carrozzine entrano e altre no». Senza contare chi liquida velocemente la richiesta con un secco «stiamo chiudendo per ferie».

Una situazione che fa dire al presidente della Consulta: «Sono un ottimista ma a volte ho l'impressione che invece di fare progressi si vada indietro: spesso basterebbe uno scivolo di legno per superare qualche gradino. Certo, la situazione migliorerebbe con un po' di sensibilità in più». La stessa che sembra essere stata carente nella realizzazione di due recenti opere cittadine: la tramvia di Superga e il Museo del Cinema alla Mole. «L'accessibilità ai disabili non è stata ufficializzata perché in caso di evacuazione - dice Ferrero - creerebbero difficoltà. Così si entra, ma solo se si insiste». Dall'inizio di settembre, comunque, tutti i portatori di handicap che vorranno visitare Torino avranno a disposizione una guida turistica davvero attendibile, realizzata dai membri della Cpd. «Abbiamo verificato l'accessibilità di ogni singolo museo, monumento, albergo». Centinaia di copie del volume, pubblicato da Daniela Piazza Editore, saranno a disposizione dei pellegrini della Sindone.

Operato al Cto, i medici: «Mai visto un caso come questo, ha dell'incredibile»

Il proiettile viaggia nella vena: salvo

Albanese scampa a un agguato in via Rivarolo

Marco Accossato

Per i medici del Centro Traumatologico di via Zuretti non c'è alcun dubbio. «E' un caso incredibile». Colpito da un proiettile alla spalla, un albanese di 27 anni è vivo perché quel pezzo di piombo gli si è conficcato in una vena e ha percorso metà del corpo senza procurargli la minima lesione. Piombo esploso che diventa come un globulo rosso. «La pallottola - racconta il chirurgo vascolare Ugo Bertolaso - ha continuato a muoversi nella vena anche mentre era in sala operatoria».

Lo straordinario caso risale a venerdì scorso. Il «miracolato» si chiama Elidon Kristuli, misteriosamente raggiunto dal proiettile in via Rivarolo mentre era a bordo della sua auto. L'intervento per estrargli quell'oggetto da dentro è durato cinque ore, eseguito dai medici della prima Clinica ortopedica diretta dal professor Paolo Gallinaro: «Il paziente è fuori pericolo, con prognosi riservata, perché mai ci siamo trovati di fronte a una situazione simile, talmente rara che dobbiamo pensare alle possibilità di complicanze nelle prossime ore».

Spiega il dottor Bertolaso: «Il proiettile, entrato nella zona ascellare sinistra, non ha leso nel suo tragitto nessun organo vitale, e una volta entrato nel sistema circolatorio venoso ha seguito la corrente sanguigna. Praticamente, ha circolato come fosse una particella nel torrente venoso del corpo umano». Intatte anche le strutture vascolari. Il frammento di piombo è passato dalla spalla fino all'inguine attraverso la vena succlavia, ha aforato il cuore, è sceso lungo l'addome, il ventre, fino al bacino, dove la corsa si è fermata.

«Il rischio, durante l'operazione - spiegano i chirurghi del Traumatologico - è che quel proiettile [illegible] allora innocuo si infilasse nel cuore e causasse a questo punto imprevvise complicazioni mortali».

Difficile dire a che deve la salvezza Elidon Kristuli, questa sorta di Superman che prima di raggiungere il pronto soccorso ha continuato a guidare per diversi chilometri con il proiettile vagante in corpo. «Forse - ipotizzano i medici - al fatto che il colpo è entrato nel corpo senza grande forza, visto che è sparato all'esterno dell'auto. Il finestrino deve aver rallentato la sua corsa, attutendo quindi la potenza».

Il proiettile che ha «nuotato» nel corpo dell'albanese è stato dai chirurghi vascolari dell'ospedale di via Zuretti. Racconteranno a lungo, probabilmente, questa vicenda ai soccorsi più incredibili.

Dopo la sparatoria il giovane ha guidato fino all'ospedale Il chirurgo: sentivamo la pallottola muoversi lungo tutto il corpo

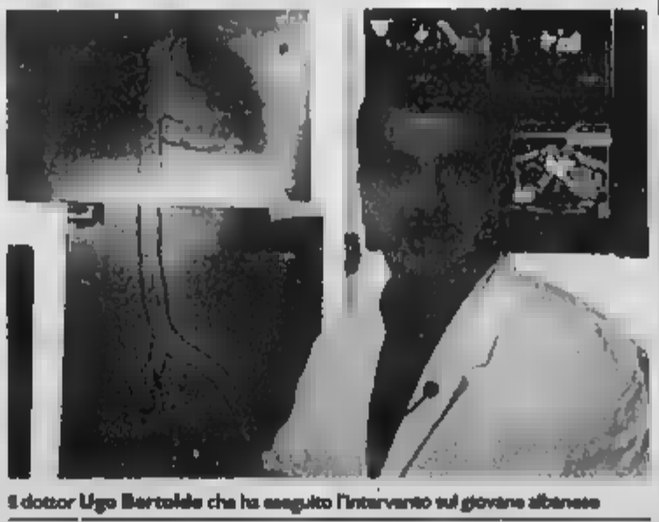

Il dottor Ugo Bertolaso che ha eseguito l'intervento sul giovane albanese

LA RUBRICA SAPER SPENDERE E' RINVIATA PER MANCANZA DI SPAZIO

BREVE

Il plastico da record nel Museo ferroviario

TORINO. Uno fra i più grandi plastici ferroviari costruiti in Europa - una volta restaurato e terminato in tutti i suoi particolari - finirà la prossima primavera nel Museo ferroviario di Bussoleno, in provincia di Torino.

Il plastico, che supera i mq quadrati e può ospitare fino a treni, è stato donato alla Provincia di Torino dalla famiglia dell'ingegner Giuseppe Bianco, un dirigente d'azienda che una volta andato in pensione ha dedicato gli ultimi anni della sua vita alla progettazione e alla realizzazione di questa grandiosa opera di modellismo, senza purtroppo poterla vedere terminata. Si tratta di un plastico da ad entrare nel «Guinness dei Primati».

Gesto di gelosia in sala d'aspetto

TORTONA. A Cagliari, protagonista una sedicenne tortonese in vacanza, che al ritorno è stata poi identificata dalla polizia alessandrina e denunciata per lesioni. Era in attesa, con il fidanzato, nell'anticamera di uno studio medico quando si è accorta di una ragazza che fissava intensamente lui. Dopo un po' non ha resistito e ha aggredito a pugni e schiaffi la sconosciuta.

Imperia, la Salso in liquidazione

IMPERIA. La città d'Imperia perde un altro pezzo di porto commerciale. E' stata messa in liquidazione, passo che prefigura lo scioglimento, la società Salso, che gestiva il deposito franco, uno dei pochi rimasti attivi in Italia. Quattro persone rischiano il licenziamento ma è soprattutto l'immagine del porto commerciale a uscirne danneggiata.

Il presidente Ciampi premiato dalle guide

COURMAYEUR. Ieri sera, il presidente Ciampi è uscito dalla sede delle Società Guide di Courmayeur con indosso la giacca a vento della divisa ufficiale. L'omaggio gli era stato consegnato da Giovanni Bassanini con queste parole «Dato il tempo di questi giorni ma con la speranza che il dono sia scaramantico e che il tempo migliori». Un prestigioso omaggio ai 150 anni di fondazione della Società. Il sindaco Romano Blua ha fatto gli auguri di rito. Ciampi e la moglie hanno poi visitato il Museo alpino soffermandosi davanti alla bacheca che esemplifica l'evoluzione degli attrezzi, piccozze, ramponi ecc. illustrata da Ruggero Pellin. L'incontro si è concluso con una promessa delle guide al presidente e alla signora. «Appena cambierà il tempo, vi porteranno a vedere l'Italia dall'alto».

Gare di moto illegali sulle Statali

Le più gettonate sono le Statali del Cadibona e di Sassello, la provinciale del Santuario. L'altra sera, la polizia ha bloccato due giovani in corso Ricci: poco prima, secondo una segnalazione, erano stati protagonisti di spericolate manovre a bordo di una Fiat Uno di colore giallo, lungo i tornanti di San Bartolomeo. Si sono giustificati sostenendo che stavano solo mettendo a punto la macchina.

Nel [illegible] si preparava la droga

SANREMO. Un antico torrione per l'avvistamento delle navi saracene che depredavano le coste liguri era stato trasformato in «laboratorio della droga» da alcuni spacciatori nordafricani. A scoprire il rifugio, utilizzato per tagliare e confezionare le dosi di stupefacente, sono stati i carabinieri di Sanremo che hanno bloccato e arrestato uno dei pusher mentre consegnava due dosi di eroina nel centro di Sanremo.

Da Bardonecchia arriva un'aspirante Miss Italia

BARDONECCHIA. Aspiranti top model in passerella questa sera (ore 21) al Palazzo delle Feste di Bardonecchia, teatro dell'ultima fase regionale del concorso «Miss Modella Domani Piemonte» che permetterà, alla vincitrice, di accedere alle finali di Miss Italia. Durante la serata verranno incoronate anche «Miss Rocchetta» e «Miss Bardonecchia Club 2006». Prima del verdetto, le pretendenti al titolo sfileranno in costume da bagno; in attesa della premiazione vi sarà un Fitness Style con il presenter Internazionale Giulio Evangelista. L'ingresso è gratuito: i biglietti si ritirano all'Atl di Bardonecchia.

La fiera estiva si conclude oggi

VALENZA. Ultimo giorno della fiera estiva oggi nel capoluogo. Il percorso delle bancarelle si snoda nel centro storico e sull'Allea. La tradizionale manifestazione di agosto si allunga per questa edizione fino a sera: i trecento espositori saranno presenti dalle 7 alle 22 ed offriranno abbigliamento, artigianato, specialità gastronomiche regionali.

Ana e Caritas contro l'abolizione della leva

SALUZZO. L'Ana ha lanciato una petizione contro l'abolizione del servizio militare di leva. Il documento è stato inviato anche a Regione, Provincia e ai Comuni, affinché lo adottino come ordine del giorno. A Saluzzo il Consiglio comunale l'ha già votato. L'abolizione della leva obbligatoria sta provocando timori anche fra la Caritas e le associazioni di volontariato che più si sono servite in questi anni degli obiettori di coscienza.

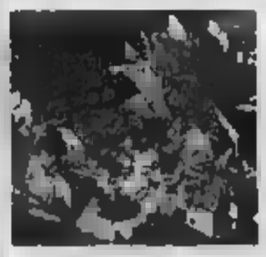

Volontari biellesi premiati per il terremoto umbro

BIELLA. Il vice prefetto vicario Maria Serena Valentini ha consegnato un riconoscimento del ministero dell'Interno ai volontari biellesi, che nell'inverno del '97, accorsero in aiuto delle popolazioni umbre e marchigiane colpite dal terribile terremoto. Il gruppo era composto da: Matteo, Fabrizio Borsetti, Giorgio e Alessandro Ferraro, Adriano Beccati, Paolo Magni e Luca Bertagnolio del comitato di Biella; Pietro Avanzi, Alessandro Spadon, Valter Clemente, Emanuele Foglia, Alessandro Tempia, Angelo Castaldelli, Aureliano Puce, Sandra Tridello, Renata Giammarco, Luciano Cristofanello (comitato di Cossato) e Umberto Nocerino della Cri di Cavaglià e Alessandro Comoli.

PROGRAMMI RTL TORINO

TO 94.400 MHz - CN 94.300 - AT 91.600 - VC, BI, NO e VB 94.500

Bianchi Orario del Piemonte (in collaborazione con La Stampa) ore 6 - 7 - 8 - 9 - 10 - 11 - 12 - 13 - 14 - 15 - 16 - 17 - 18 - 19 - 20 - 21 - 22; ore 6,30 [illegible]; 7,30 [illegible]; 8,30 Lavoro Concorsi; 9,30 Sanità Salute Bellezza; [illegible] Borsa; 11,30 [illegible]; 12,30 [illegible] Storia Vie; 13,30 Sport; 14,30 Musica; 15,30 Spettacolo; 16,30 Appuntamenti; 17,30 [illegible]scopo; 18,30 Economia Lavoro; 19,30 Sport; 20,30 Sport. 0-6: Abbuffate quotidiane; 6,05 Previsioni del Tempo; 6,25 Prima Pagina; 6,40 Rassegna Stampa; 6,50 Viabilità; 7,50 Polizia Stradale; 8,05 Prima Pagina 20 anni prima; 8,50 Viabilità; 9-12 Musica a sorpresa; 9,10 [illegible] Tempo; 9,5[illegible] Aeroporto; 10,10 Previsioni del Tempo; 11,00 [illegible] Ferrovie; 12-15 Musica a sorpresa; 12,10 Tempo [illegible]; 15-18 Musica e [illegible]; 15,10 Previsioni del Tempo; 15,50 Viabilità Ferrovie; 16,50 Viabilità Polizia Municipale; 17,10 Previsioni del Tempo; 18-21 Abbuffate Quotidiane; la Gazzetta della Stampa; 21-24 [illegible] e Notizie; 24-6 Notturna [illegible]

Bennet Vigliano

COSTA MENO

E' un'offerta valida dal 7 al 13 agosto

PER I TITOLARI DELLE CARTE BENNET CLUB

DETERSIVO IN POLVERE PER LAVATRICE LANZA
kg 3
misurini

4.500

€ 2,32

Pulito perfetto su bianchi e colorati

PER I TITOLARI DELLE CARTE BENNET CLUB

MOZZARELLA SANTA LUCIA GALBANI
g 125, da € 1.840 al kg

1.230

€ 0,[illegible]

PER I TITOLARI DELLE CARTE BENNET CLUB

OLIO LUBRIFICANTE PER AUTO POWER PLUS
per motori benzina
O DIESEL PLUS 15W40
per motori diesel o turbo diesel
SHELL

4.500

€ 2,32

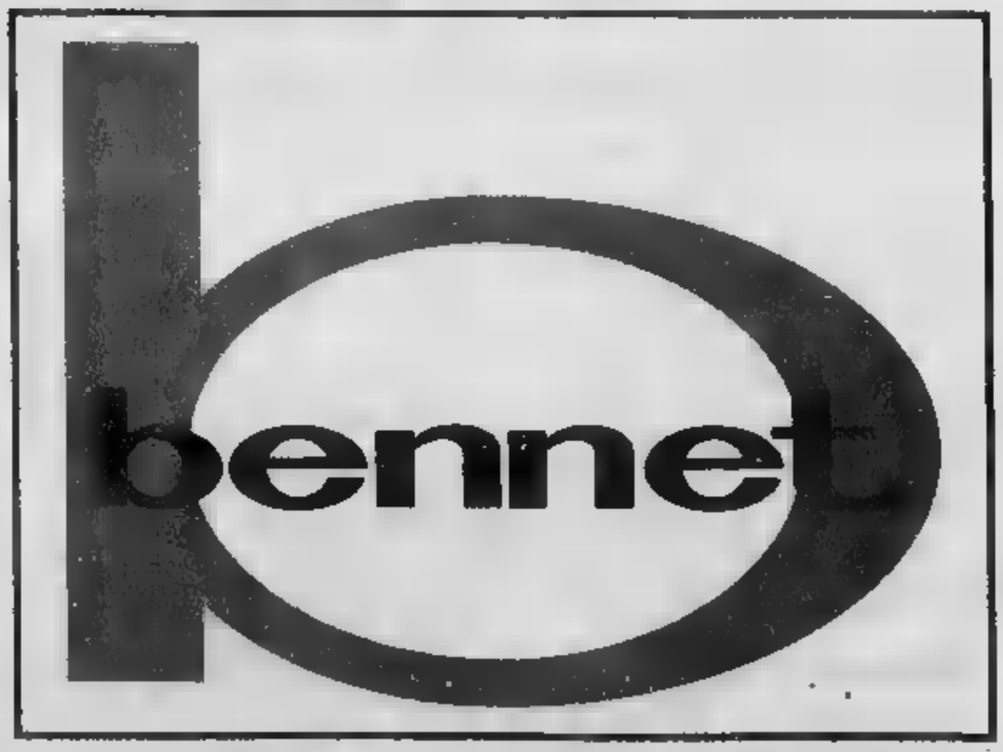

VIGLIANO BIELLESE (BI)
SUPERSTRADA BIELLA-COSSATO
USCITA VALDENGO - Tel. 015/8285130

Offerta valida 7 al 13 agosto 2000 solo nel punto di Vigliano Biellese.

TOD'S CAMPER HOGAN Fury

BIELLA E PROVINCIA

REDAZIONE VIA DELLA REPUBBLICA 29, TELEFONO 015 26191 / 015 355230, FAX 015 2522379 E-MAIL BIELLA@LASTAMPA.IT
PUBBLICITA' SALODINI SRL, AGENTE PUBUKOMPASS S.P.A. VIALE ROMA 5, TELEFONO 015 8491212, FAX 015 8493325

ROBERTO RONCO
Via Italia 12 - Biella

RAFFICA DI CONTROLLI DEI VIGILI

Telelaser, ritirate due patenti in città

Le strade deserte per le ferie d'agosto invitano ad andare veloce: ma è bene che i biellesi stiano attenti. I vigili urbani di Biella, infatti, hanno deciso di intensificare i controlli col Telelaser. Nei giorni scorsi, come spiega il comandante Mario Rossi, diverse pattuglie hanno presidiato le strade cittadine (e solo quelle a maggior scorrimento). Risultato: 12 persone multate. Due, invece, le patenti ritirate, ad automobilisti che hanno superato di oltre 40 chilometri orari il limite di velocità. SERVIZIO A PAGINA 34

Grande risultato del pilota di Andorno al rally «Vinho de Madeira», valido per il campionato europeo

Liatti trionfa in Portogallo Buona prova per Dissegna

BIELLA

Trionfo biellese, ieri sera al rally «Vinho de Madeira».

Piero Liatti si è aggiudicato, in coppia con Carlo Cassina, la prova del campionato europeo guidando la classifica sin dalla prima prova speciale, mentre l'altro equipaggio tutto laniero, costituito da Giorgio Dissegna e Antonio Paganelli, ha ottenuto il dodicesimo posto finale dopo una seconda tappa condotta tutta in rimonta. Dopo aver chiuso la prima giornata con 38'' di vantaggio sul danese Henrik Lundgaard (Toyota Corolla) e 50'' su Bruno Thiry (Citroen Xsara), il pilota andornese ha saputo contenere la rimonta dello scatenato francese, vincitore di sei prove speciali sulle prime otto disputate.

Piero Liatti ha legittimato la sua superiorità e quella della sua vettura, la stessa Subari Impreza già vincitrice di «Lana», aggiudicandosi in modo perentorio la nona e la decima speciale e riducendo così l'interesse della gara alla lotta tra Lundgaard e Thiry per il piazzamento d'onore.

Altrettanto bravi si sono dimostrati Giorgio Dissegna e Antonio Paganelli, Ford Escort Cosworth, che hanno affrontato la seconda tappa partendo dal quindicesimo posto. I due biellesi, speciale dopo speciale, sono riusciti a risalire con una prestazione in crescendo sino al dodicesimo posto.

Liatti e Cassina hanno preceduto Lundgaard di 27 secondi e Thiry di 32. Dodicesimo Giorgio Dissegna, a 11 minuti e 6 secondi. [w. d. b.]

Il pilota andornese era alla guida della Subaru Impreza, già vincitrice al «Lana»

Stadio gremito per la partita-evento: e si premiano Zeman e i giocatori

Biellese-Napoli, festa azzurra

Attesi al La Marmora moltissimi fans partenopei
L'incontro inaugura il gemellaggio fra le società

Walter De Biasio

BIELLA

Lo stadio La Marmora torna ad ospitare, dopo molti anni, una formazione di serie A e si prepara ad un caldo e folkloristico «pienone».

Il Napoli di Zdenek Zeman, nel maggio di ritorno a conclusione della fase di preparazione condotta a Brusson, è ospite alle 16,30 della Biellese, per quello che, più che un incontro di calcio, si annuncia come una grande festa. L'appuntamento è particolarmente sentito dalla tifoseria partenopea, tradizionalmente molto appassionata, che da varie città del Nord Italia ha fatto pervenire alla società bianconera, tramite i molti Napoli club, una consistente richiesta di biglietti per assistere all'incontro.

Biella quindi si prepara a vestirsi di azzurro, in una giornata che potrebbe rivelarsi importante per entrambi i club. Oggi verrà infatti ufficializzata una proposta di collaborazione tra le due società che potrebbe, nei prossimi mesi, fornire interessanti sviluppi. Come in ogni festa che si rispetti non mancheranno i premi. L'associazione pizzaioli biellesi offrirà un riconoscimento a Zeman, la ditta Arnaldi ha pronto un mega-Swacth da consegnare ad un giocatore del Napoli e il dottor Esposito, responsabile della Fiat Logica e tifosissimo degli azzurri, premierà con una targa il capitano dei partenopei.

Sarà una gara da ricordare, perchè è una delle ultime in cui il Napoli presenterà in campo un giocatore con la maglia numero 10. Seppur con una decisione alquanto ritardata (Maradona manca da Napoli da 8 anni), i dirigenti e i tifosi partenopei sono d'accordo per «ritirare» la maglia del fuoriclasse argentino. ALTRO SERVIZIO A PAGINA 41

Due protagonisti della grande giornata di sport al La Marmora. A destra Zeman, allenatore del Napoli, e in basso il suo collega della Biellese, Patrizio Sala

Per seguire il Napoli (in alto) si mobiliteranno decine di tifosi partenopei, che hanno prenotato i biglietti tramite i club azzurri. A sinistra la formazione della Biellese, pronta a ricominciare la scalata per la promozione in serie C1

In polemica con la Comunità montana

Zubiena: «Usciamo dalla Bassa valle»

Daniela Sandigliano

ZUBIENA

Il paese vuole lasciare la Comunità montana Bassa valle Elvo ed entrare nell'Alta. La conferma di una decisione nell'aria da tempo è arrivata durante il Consiglio comunale anche se, in assenza del rappresentante in seno all'ente, Giuseppe Verdoia, la discussione è stata rinviata al prossimo settembre. Una scelta che ha sollevato perplessità nel capogruppo di minoranza Franco Verdoia «perché in questo caso la decisione è già presa». Il termine entro il quale il presidente della Regione potrà ridisegnare il territorio scade infatti il 21 agosto.

Da mesi si sa che il sindaco di Zubiena Giantarlo Verdoia è soddisfatto dell'amministrazione della Bassa valle Elvo, di cui è presidente Paolo Simone, mentre vede più adatta l'Alta valle, guidata da Renato Sassi. Il sindaco, a precisa domanda, ha ribadito che, se la Regione non richiederà integrazioni e accettasse subito lo spostamento (ma per altro definita improbabile) la questione sarà sottoposta ad un referendum in paese. Le motivazione del sindaco sono contenute in una lettera, di cui è stata data lettura, indirizzata al presidente della Regione.

Lo scopo oggettivo è quello di partecipare al progetto Eu«Leader plus», ultimo intervento da Bruxelles per 2020 milioni di euro in totale. In pratica, interlocutore privilegiato è il Gruppo di azione locale valle Elvo, che unisce le due Comunità montane, ma praticamente esclude la Bassa valle, popolosa ed industrializzata, con allargamento verso l'Eporediese. Neo presidente del Gal è il presidente della Comunità montana Alta valle, Renato Sassi, cui Paolo Simone aveva tentato inaspettatamente di contrapporsi senza riuscire nell'intento.

Dice il presidente della Bassa valle Elvo Paolo Simone: «Non siamo ancora in possesso di documentazione ufficiale e solo dopo interverrò. Per ora esprimo solo dispiacere per l'assessore Giuseppe Verdoia, che si troverà a disagio e con il quale sto facendo un ottimo lavoro».

A sinistra Paolo Simone e Renato Sassi presidenti, rispettivamente, della Comunità montane della Bassa e dell'Alta valle Elvo. A scegliere quest'ultima è il sindaco di Zubiena, ha già chiesto alla Regione di avviare la procedura per il ridisegno del territorio

UN TUFFO IN PISCINA CON «LA STAMPA»

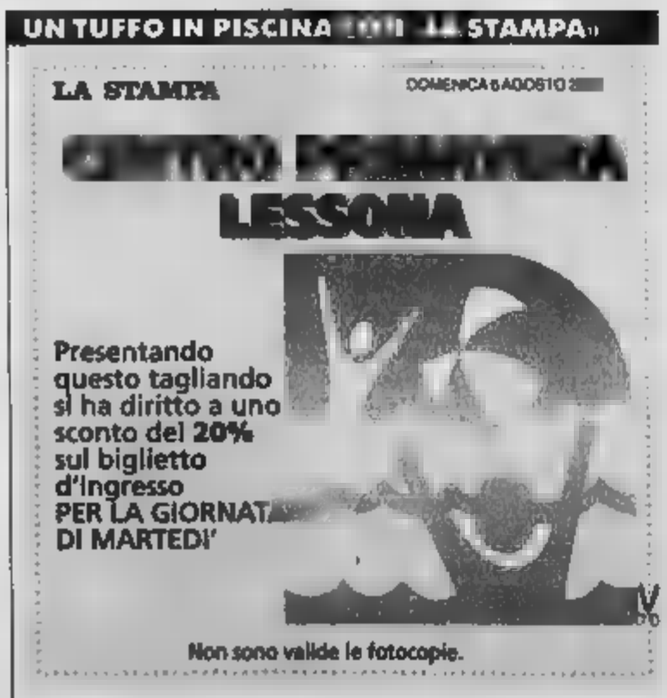

Prosegue l'iniziativa riservata ai lettori de «La Stampa» che prevede sconti dalla piscina alla gelateria, alla discoteca. Oggi proponiamo il coupon del «Centro Primavera» di Lessona, un impianto sportivo dove è possibile tenersi in forma con l'idromassaggio oppure giocando a beach volley. Per i nuotatori vasca olimpionica e trampolino e per divertirsi l'idroscivolo. [m. ch.]

L'appello di Biollino: «Stop ai disagi, servono passaggi più sicuri oppure un ponte». La Provincia coordinerà l'operazione

«SOS» per i guadi a rischio sul Cervo

An a Scanzio: intervieni a Castelletto e Gifflenga

BIELLA

L'appello è chiaro: fare qualcosa per i guadi sul Cervo, a Gifflenga e a Castelletto. Lo chiede Elvio Biollino, consigliere provinciale di An, che ha presentato una mozione per impegnare la giunta Scanzio a far «terminare questa situazione di disagio e di pericolo».

I «pericoli» di cui parla Biollino sono illustrati nel testo della mozione. A Gifflenga il guado è percorribile, «anche se la segnaletica fatta mettere dalla Provincia ne impedirebbe l'uso». A Castelletto, invece, il passaggio sul Cervo è chiuso, dopo che un'auto è stata travolta dalle acque in piena. Il Comune ha fatto sbarrare gli accessi con transenne e cumuli di sabbia. Che fare? Secondo Biollino, non certo chiudere i guadi. Quello di Castelletto - scrive il consigliere di An - «è importantissimo per il traffico locale e non, perché permette di evitare un lunghissimo itinerario da Cossato o da Buronzo».

Resta il fatto, però, che il problema dei guadi esiste da anni. «Bisogna trovare tutti insieme una soluzione - spiega al telefono Biollino -: un ponte, oppure un passaggio più sicuro». Entrambi i guadi appartengono ai Comuni, accusati da Biollino di «non voler sanare una situazione che si sta trascinando da anni».

La giunta Scanzio, quindi, è invitata a «intervenire presso i sindaci e gli enti competenti affinché si possa risolvere il problema dell'attraversamento del Cervo». La Provincia - suggerisce Biollino - dovrebbe anche «coordinare il lavoro e i progetti che i Comuni vorranno proporre ed attuare». Ma c'è il problema dei soldi: cioè di trovare i miliardi necessari a costruire un ponte. Del caso-guadi si parlerà al prossimo Consiglio. [g. bu.]

L'auto finita nel Cervo al guado di Castelletto. Il consigliere provinciale di An Elvio Biollino ha chiesto alla Provincia di intervenire per rendere più sicuri gli attraversamenti

Il tradizionale «piano di sicurezza» estivo coordinato dalla Prefettura

Squadre antidroga in discoteca

Scatta l'operazione «Vacanze tranquille»

Franco [redacted]

Strade «blindate» dalle forze dell'ordine, soprattutto [redacted] grandi arterie in entrata e uscita dal territorio provinciale, quartieri e zone sensibili per la presenza [redacted] grandi unità produttive o commerciali, industrie tessili, magazzini, spacci, supermarket, gioiellerie, banche, ma anche luoghi di villeggiatura e di culto, [redacted] particolare Oropa, la Valle Cervo, Graglia, la Panoramica Zegna o Vivorone. Senza dimenticare discoteche, birrerie, feste paesane. L'obiettivo [redacted] di garantire più sicurezza e tranquillità sotto il profilo dell'ordine pubblico ai tanti biellesi in vacanza o rimasti a casa e a quanti transiteranno in terra laniera in questo periodo estivo.

Il tradizionale «piano di sicurezza» riproposto dal prefetto ai responsabili delle forze dell'ordine, prevede l'attribuzione di diversi compiti [redacted] carabinieri, polizia, polstrada e guardia di finanza, questi ultimi impegnati a prestare un'attenzione particolare al settore dei trasporti delle merci. Molta attenzione sarà dedicata da carabinieri e polizia alla prevenzione, in particolare contro le «stragi del sabato sera».

Nel fine settimana d'agosto saranno potenziati i servizi per un presidio più [redacted] pillare delle zone dove hanno sede i locali notturni più frequentati, le discoteche, le birrerie o sono ospitate le feste paesane.

Così il questore Elio Graziano ha istituito un'apposita squadra in borghese con il compito di bloccare lo spaccio di sostanze stupefacenti che il «popolo delle discoteche» consuma in quantità preoccupanti, anche nel Biellese. Gli agenti si confonderanno tra i frequentati dei locali notturni per monitorare meglio la situazione ed intervenire in caso di necessità.

I maggiori controlli riguarderanno soprattutto gli automobilisti: nel mirino ci saranno l'uso di sostanze stupefacenti e l'abuso di alcool (aumenteranno quindi i test alcolemici nei confronti dei tanti frequentatori di locali notturni, feste o ristoranti), l'eccessiva velocità, il mancato uso di cinture di sicurezza e di caschi per i motociclisti.

Anche gli agenti in discoteca contro lo spaccio di droga tra i giovani

BENZINAI

Biella e Cossato, i turni delle stazioni di servizio

Questi i benzinai aperti [redacted]. In città: Q8, via Milano 32 e via Ivrea; Api, [redacted] Cottolengo; Esso, via Candelo [redacted] e via Ogliaro 4; Fina, via Rosselli 144; IP, via Ivrea 34; Monteshell, corso Europa 2. A Cossato: Agip, via Amendola 102; Erg, via XXV Aprile. [r. s.]

FURTI

Un'attimo di distrazione e le rubano la borsetta

Un attimo di distrazione e la borsetta lasciata sul banco del negozio di stoffe è sparita. Vittima [redacted] del borseggio Anna L. 52 anni, di Ponderano. Probabilmente a rubarla sono state due giovani, entrate e uscite dal negozio [redacted] pochi istanti. La donna [redacted] è recata immediatamente [redacted] banca per bloccare carta di credito e Bnacomat, ma ha scoperto che dal conto erano già stati fatti prelievi per un milione e mezzo. [f. p.]

CRONACA

Ubriaco al bar, si c[redacted] i pantaloni e gli slip

Nando B., 43 anni, di Biella è stato denunciato per atti osceni [redacted] luogo pubblico e ubriachezza: [redacted] un bar di Pollone, già ebbro, all'improvviso si è calato pantaloni e slip. [f. p.]

Elvo, l'ideale di vivere provvedendo agli altri

Pier F. Gasparetto

Elvo Tempia, da operaio a partigiano, da giornalista a onorevole, ma sempre con attenzione ai problemi degli altri. E i risultati ottenuti dal Fondo sono il commento migliore

Segretario del pci riuscì ad annodare fili là dove molti [redacted] sarebbero dichiarati sconfitti in partenza

PERCHE' «Elvo», [redacted] non Giuseppe, Mario o Antonio o qualsiasi altro nome di uso comune? [redacted] c'è, [redacted] queste parti, [redacted] sommessa tradizione [redacted] indicare per i figli nomi fuori dal calendario consueto, come augurio o esortazione, [redacted] scelte di vita non allineate a quelle della massa, anticonformiste e autonome, soprattutto estranee alla comune tendenza a vivere per sé prima che per gli altri.

Elvo non ha tradito quell'esortazione o quell'augurio. Ha sempre saputo essere autonomo sia nel valutare [redacted] nell'agire, [redacted] importa se a facile rischio di contrasti e dissensi e ha sempre pensato a provvedu[redacted] prima agli altri che a se [redacted]. Incomincia da subito: indossa da ragazzo la tuta dell'operaio tessile e la sua preoccupazione e il suo impegno sono per il miglioramento delle condizi[redacted] di lavoro dei suoi compagni. Indossa, più avanti, la divisa per il servizio militare ed eccolo proclamarsi antimilitarista. Ritorna con l'8 settembre e riprende nella clandestinità il [redacted] impegno sindacale per unirsi quasi subito il [redacted] impegno nelle lotte per la liberazione. In quella data il [redacted] non [redacted] non è più Elvo, è Gim. Presto è vicecomandante della 75ª Brigata, nella mansione di commissario. Ancora una volta, quindi, votato ad una funzione di solidarietà: compito precipuo del commissario era, infatti, quello di essere una specie di «cappellano laico», impegnato nell'ascolto e nel sostegno morale dei combattenti.

Termina la guerra e Gim prosegue nel suo impegno politico e [redacted]iale. E' direttore di «Baita», il giornale che estende la voce della Resistenza e mantiene saldi i vincoli fra i [redacted] uomini. Ed è, inoltre, segretario [redacted] Federazione provinciale [redacted] PCI, nel incarico delicato - per quei tempi, quasi impossibile - di instaurare [redacted] dialogo fra interlocutori arroccati su posizioni divergenti. E Gim, con la sua disponibilità all'ascolto e al dialogo, ma anche con la [redacted] risaputa caparbietà, riesce ad annodare fili là dove altri si sarebbero dichiarati sconfitti alla partenza.

I Sessanta. Ora Elvo\Gim è l'on. Tempia. Lungo due legislature. L'occasione per op[redacted] più in grande a favore degli altri dovrebbe essere questa. Invece, l'esperienza romana è (prevedibilmente) deludente per l'on. Tempia. Il carrozzone parlamentare romano ha delle secche e delle [redacted] d'ombra inabitabili per chi, [redacted] Tempia, è alieno dalla chiacchiera senza costrutto e dal sotterfugio. Si dedica, così, ai problemi del territorio biellese, da quelli dell'assistenza a quelli in favore dell'industria tessile [redacted] sede locale sarà poi consigliere comunale e amministratore della Cassa di Risparmio, un'istituzione nata con finalità sociali ben precise.

Dagli anni Ottanta l'impegno di Elvo si identifica con un nuovo nome: il nome di quel Fondo Edo Tempia, i cui risultati parlano più [redacted] mai con cifre e realizzazioni di incredibile eloquenza. Anche qui con inizi difficili, quando il suo stesso partito - come ricorda Bruno Pozzato - non vedeva di buon occhio un'operazione che si riconduceva all'iniziativa privata. Ma Tempia anche in questa [redacted] - caparbiamente e fortunatamente - ha saputo compiere [redacted] sua scelta [redacted] una volta autonoma e altruista. Come nel lontano lascito [redacted] quel [redacted] nome fuori dal calendario consueto.

E' PARTITO IL «TRENO VERDE» DELLA SPERANZA

A Lourdes ottocento pellegrini dell'Oftal guidati dal [redacted]

E' partito ieri sera, dalla stazione San Paolo, il «treno della speranza», che accompagna a Lourdes i partecipanti al pellegrinaggio dell'Oftal. Volontari e malati, guidati dal vescovo Massimo Giustetti, quest'anno sono circa 800. Il treno è partito alle 16,30, ma malati e personale dell'Oftal hanno cominciato ad affluire sulla banchina della stazione fin dal primo pomeriggio. Nello staff una decina di sacerdoti, 4 medici, 250 barellieri e 6 infermiere professionali. [f. p.]

Nel mirino compagnie e associazioni utenti

Rc Auto, protestano gli agenti assicurativi

Sergio Sagre, segretario provinciale del Sna, associazione che raggruppa gli agenti

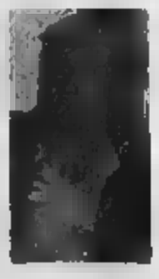

Roberto Previato, uno dei due vicesegretari [redacted] dell'associazione di categoria

Roberto Ramella il terzo componente della segreteria provinciale Sna

Hanno deciso di scendere sul piede di guerra gli agenti assicu[redacted] biellesi, che minacciano manifestazioni anche molto forti per il prossimo autunno, tra cui il blocco totale della gestione Rc Auto per almeno [redacted] mese.

Una protesta con un unico mittente, gli agenti assicurativi, appunto, ma tanti indirizzi, primo fra tutti le stesse loro compagnie che gli riversano addosso le conseguenze del malessere generale degli ultimi anni.

«Continuiamo a pagare noi e gli utenti - ha spiegato Sergio Sagre, segretario provinciale del Sna, Sindacato nazionale agenti, che gli interessati precisano essere in realtà un'associazione, non un vero sindacato, che raggruppa il 70 per cento degli agenti italiani - gli errori delle politiche, [redacted] di imposizioni contrattuali e nor[redacted] insostenibili, compreso quello di poterci licenziare in tronco senza neppure un motivo, e [redacted] la sistematica riduzio[redacted] delle nostre percentuali provvigionali, ormai ridotte all'osso anche considerando che tutte le spese di gestione [redacted] agenzie sono a nostro carico, perché noi non siamo gestori di filiali delle compagnie, [redacted] autentici appaltatori delle agenzie». Le provvigioni sono passate negli ultimi anni dal 15 [redacted] 10 per cento sull'imponibile, che significa una provvigione netta di sette lire ogni cento pagate all'utente.

Nel mirino degli agenti anche il Governo: «Che [redacted] contribuito negli ultimi 20 anni - h[redacted]o aggiunto Segre e i suoi due vice, Roberto Ramella e Roberto Previato - a creare squilibri pericolosi tra le assicurazioni e gli utenti e tra le compagnie e i rispettivi agenti. Un Governo capace soltanto di decidere e applicare [redacted] aliquote fiscali sugli importi delle polizze, già gravate da tanti altri balzelli più o meno inutili, quanto meno ingiustificati [redacted] non addirittura illegali, tra cui la tassa a f[redacted] del servizio sanitario nazionale, sempre [redacted] danno dei poveri utenti e di noi agenti, oltre che di decisioni cervellotiche, come il recente blocco delle tariffe, che [redacted] creando disagio e confusione nel settore».

Infine, un chiaro quanto polemico [redacted]ssaggio anche alle associazioni che tutelano gli interessi dei consumatori: «Meglio farebbero - ha concluso Sergio Sagre - a battersi per una diversa trasparenza del mercato delle polizze, anziché illudere la gente promuovendo battaglie impossibili per il rimborso agli utenti di 7 mila miliardi in virtù della recente decisione dell'Antitrust di multare le compagnie di 700 miliardi di lire perché ritenute colpevoli di avere attuato in questi cinque anni di liberalizzazione un autentico cartello delle tariffe [redacted] danni degli assicurati. Ma il vero cartello, che queste associazioni non hanno mai capito, sta invece nelle tante piccole clausole e imposizioni più o meno occulte che le compagnie hanno sempre stabilito e applicato senza controlli».

Tra le altre rivendicazioni degli agenti assicurativi, la costituzione di un centro-dati aggiornato sui sinistri, a livello nazionale, regionale e provinciale, che consenta la determi[redacted] di importi [redacted]iffari più reali e una maggiore linearità da parte del Governo nel determinare gli aumenti degli importi delle polizze. [f. p.]

Il [redacted] un sistema efficiente

A precisazione di quanto scritto, il direttore titolare del carcere di Biella e il sottoscritto, né vi è in corso pratica di trasferimento almeno per [redacted] momento, pur avendo già espresso il [redacted]desiderio di poter svolgere diverso incarico in altra sede. Dal [redacted] giugno per ragioni organizzati[redacted] e anche per il periodo [redacted] ferie, nonché l'endemica carenza di dirigenti penitenziari, il Provveditorato dell'amministrazione penitenziaria di Torino ha deciso che il sottoscritto si [redacted] in missione quotidianamente a Saluzzo ed a Fossano, ove le problematiche inerenti alle varie incombenze istituzionali [redacted] divenute negli ultimi tempi ben più [redacted] di quelle di Biella.

Mi rendo conto purtroppo di alcuni inconvenienti, sul piano organizzativo generale e della sicurezza e del trattamento, che possono emergere [redacted] l'as[redacted] per servizio del direttore titolare, in q[redacted] il funzionario in missione da un altro istituto per solo tre giorni settimanali, ben difficilmente può avere una visione completa di tutte [redacted] problematiche. Pertanto è mia forma intenzione chiedere l'annullamento o la sospensione dal provvedimento di missione a Saluzzo e Fossano al termine del periodo estivo, almeno sino a quando non venga disposto il mio trasferimento nella sede richiesta da tempo. Del resto, dopo sei anni di permanenza a Biella, credo di conoscere la quasi totalità dei problemi che possono verificarsi e talvolta prevenire [redacted] degenerazione di inconvenienti.

Posso comunque affermare che [redacted] realtà penitenziaria biellese, nel complesso, con il lavoro di tutti, è esemplare. Non posso escludere che qualche operatore abbia commesso qualche errore ma credo che, qualora si fosse verificato, non potrebbe costituire l'emblema di un complesso efficiente, perché posso garantire che la quasi totalità del personale è in grado di discernere e di isolare eventuali episodi ed elementi di contrasto al sistema.

Quando lascerò Biella porterò nel cuore il ricordo di una città e di [redacted] provincia operosa e soprattutto generosa (basti pensare ai posti di lavoro [redacted] detenuti ed agli ex detenuti); al volontariato (associazione «Ricominciare», che gli altri istituti invidiano, e che è il fiore all'occhiello della Cc di Biella); ai numerosi contributi della Fondazione Crb, alle amministrazioni provinciale e comunale, con i loro assessori e consiglieri vicini alle problematiche penitenziarie, ai parlamentari del Biellese più che convinti che il pianeta-carcere non sia una realtà a sé, completamente avulsa dal contesto sociale, alla magistratura biellese, alla prefettura, alle altre forze di polizia, con cui vi è sempre stato uno scambio di consigli, di informazioni e anche di amicizia sul piano individuale, nonché una collaborazione non comune.

Certamente un pizzico di rimpianto vi sarà all'atto del mio trasferimento che, comunque, non avverrà prima del prossi[redacted] anno. Pertanto ritengo che, allo scadere del mio servizio fuori sede, possa dare qualcosa ancora, non riceverò ancora tanto nell'operare in questa struttura biellese che è parte integrante del territorio, col contributo [redacted] operatori esterni ed interni, che desidero ringraziare pubblicamente in questa occasione.

Salvatore Nastasia,
direttore titolare della Casa circondariale di Biella

NUMERI UTILI

[redacted]LANZE

Biella: tel. 015/33.247; **Cavaglià:** [redacted] 0161/96180. **Cossato:** tel. 015/922 [redacted]

PRONTO SOCCORSO

Biella: tel. 0 verde[redacted]

GUARDIA MEDICA

[redacted]: telefono 015/20 848-9. **Cavaglià:** tel. 0161/96 470, [redacted]: telefono 015/922.601

CARABINIERI

Biella: via F.lli Rosselli 98/b, tel. 015/84.09.064 - 015/84 09 061 - 015/84 09 047 (pronto intervento 112)

QUESTURA

Biella: via Tripoli 2, tel. 015/35 90.411.

FERROVIE DELLO STATO

Biella: Stazione di Biella San Paolo, piazza San Paolo, tel. 015/40 25 52.

AZIENDA DI PROMOZ. TURISTICA

Biella: via Lamarmora 3, tel. 015/35.11.28.

AZIENDA TRASPORTI (ATAP)

Biella: Biglietteria e Biglietteria: viale Macallè 40, telefono 015/84.88 411

INPS

Biella: via Tripoli 14, telefono 015/35 041, fax 015/35 04 414

[redacted] DI TURNO

[redacted]: Farmacia Dr [redacted], [redacted] Pietro Micca 9, tel. 015/25 22 071. Orario di apertura: dalle 9,30 alle 12,30 e dalle [redacted] alle [redacted]. Nelle altre ore apre su presentazione di ricetta medica urgente

Per gli altri Comuni della provincia, le farmacie di turno svolgono il servizio di reperibilità notturna, su chiamata, [redacted] tro [redacted] di [redacted] urgente

Pralungo: Dr. Amadon, via [redacted] 9, tel. 015/57.12.95.

Cavaglià: Dr. Giancarlo Borsoi, via Vercellone 16, tel. [redacted]

Occhieppo Sup.: Franchini [redacted] Matteo 8/a, tel. 015/59 01.74.

Trivero: Guelpa, via Roma 80 frazione Lora, tel. 015/75.65.92.

Vigliano Biellese: Dr. Stanchieri, via Sella 26, tel. 015/51.00.31.

Dal consigliere dei Ds un doppio appello alla Regione e al ministero

«Invalidità, iter da cambiare»

Ronzani all'attacco: tempi troppo lunghi

BIELLA

Un iter troppo complicato, una mole di lavoro che impone tempi qualche volta lunghi [redacted] modo fatale e - per diretta conseguen- [redacted] - il disagio degli utenti. Così Wilmer Ronzani, consigliere regionale di minoranza, è partito alla carica. Nodo da sciogliere, le procedure per ottenere l'assegno di invalidità civile.

Ronzani infatti si è rivolto al presidente del Consiglio regionale Roberto Cota con un'interrogazione e quindi al sottosegretario al Tesoro Bruno Solaroli. Proprio a quest'ultimo ha spiegato [redacted] dettagli il motivo del [redacted] intervento: «A Biella opera la commissione per l'esame delle domande di invalidità che fa capo al reparto di medicina legale dell'Asl. Una volta eseguito l'accertamento lo stesso organismo trasmette la documentazione alla commissione medica periferica che [redacted] sede a Vercelli [redacted] che oltre [redacted] seguire le pratiche dei due capoluoghi ha in carico anche quelle di Casale. A volte viene accettato [redacted] espresso dai medici biellesi, [redacted] molte altre vengono invece richiesti nuovi accertamenti. In questo caso non ci sono termini o scadenze per fissare una ulteriore visita medica e può quindi succedere, ed è successo, che [redacted] ed anni prima che l'interessato ottenga una risposta definitiva».

«Così è avvenuto per un invalido che ha ricevuto risposta quando nel frattempo era [redacted] deceduto - prosegue Ronzani -. La situazione allora [redacted] spiega in tanti modi: per esempio con il fatto che la Commissione vercellese ha anche il compito, oltre a dover seguire tre Asl, di compiere accertamenti [redacted] confronti di chi è già titolare di assegni di invalidità».

Così Wilmer Ronzani sottolinea l'urgenza di dare seguito alla decisione di istituire anche [redacted] Biella, [redacted] Commissione medica periferica sulla quale [redacted] stesso ministro del Tesoro in questi giorni sta discutendo. «Tant'è vero - aggiunge l'amministratore - che sono già stati individuati i medici che dovrebbero farne parte. Il fatto che una decisione venga presa rapidamente consentirebbe di porre fine ad una situazione che provoca disagio e proteste e soprattutto, che nega ai cittadini che ne hanno i requisiti, [redacted] possibilità di ottenere riconosciuto un loro diritto in tempi ragionevoli».

Il consigliere regionale dei Ds Wilmer Ronzani punta il dito contro l'iter lunghissimo che bisogna seguire per ottenere l'assegno di invalidità civile

[redacted]

Ronzani ha poi interpellato anche il presidente del consiglio regionale. In questo caso fa riferimento alla possibilità di snellire le procedure (che attualmente riconoscono alla Prefettura [redacted] compito di accertare se esistono requisiti [redacted] per la [redacted] cessione dell'assegno di invalidità e all'Inps quello di erogarlo), trasferendole all'Asl e soprattutto mettendo quest'ultima in condizione di poterlo fare con strutture idonee. [p. g.]

Con MiniFib

Sella lancia la Borsa [redacted]

BIELLA. Sella.it sbarca su wap. La grande innovazione tecnologica che permette [redacted] collegarsi on line dal proprio cellulare, per i clienti dell'istituto di credito cittadino è gratuita. Basta verificare sull'apposito sito le specifiche tecniche richieste per il tipo di portatile posseduto e poi, tramite i codici personali già in possesso, si potranno [redacted] re dati oppure dal sito wap.sella.it, compiere operazioni quali la compravendita di azioni [redacted] cw, ottenere quotazioni in tempo reale, stato ordini con possibilità [redacted] annullo, saldo del conto corrente e bonifici.

[redacted] solo. Attraverso [redacted] «Palestra del miniFib» per [redacted] intero mese si potrà operare «per gioco» su un mercato virtuale (dotato però di tutte le caratteristiche di quello reale). A disposizione dei clienti della Sella 50 milioni virtuali. Si potranno eseguire operazioni di acquisto e vendita sul nuovo futures lanciato dalla Borsa Italiana sul mercato Idem. Sfruttare strumenti, presenti con l'operatività reale con Sella.it, quali book a cinque livelli con aggiornamento prezzi automatico, monitoraggio co- [redacted] del portafoglio derivati, del guadagno/perdita realizzato e della performance settimanale. In tutto e per tutto una [redacted] palestra virtuale nella quale potersi allenare e acquisire le competenze necessarie per poter operare e dominare meglio sul mercato del miniFib. Ovviamente senza correre rischi. [p. g.]

I bandi di concorso dell'Asl di Biella

NUOVO appuntamento con i bandi di concorso (dati di Informagiovani).

Asl 12 di Biella: 1 medico dirigente per psichiatria inc. temp. da dest. all'Uoa tossicodipendenze (bando in consultazione), è richiesto il diploma [redacted] laurea in medicina e chirurgia, specializzazione nella disciplina in oggetto di concorso, iscri- [redacted] all'albo professionale; **1 dirigente medico per medicina interna da dest. all'Uoa tossicodipendente, incarico temporaneo** (bando in consultazione), è richiesto il diploma di laurea in medicina e chirurgia, specializzazione nella disciplina in oggetto di concorso, iscrizione all'albo professionale; **1 dirigente medico per dermatologia e venerologia, incarico temporaneo 8** [redacted] (bando in consultazione), diploma di laurea in medicina e chirurgia, specializzazione nella disciplina in oggetto di concorso, iscrizione all'albo professionale; **1 dirigente medico per anatomia patologica, incarico temporaneo** (bando in consultazione), diploma di laurea in medicina e chirurgia, specializzazione nella disciplina in oggetto di concorso, iscrizione all'albo professionale; **1 dirigente medico per psichiatria** (bando in Bur), diploma di laurea in medicina e chirurgia, specializzazione nella disciplina in oggetto di concorso, iscrizione all'albo professionale; **1 dirigente per diagnostica disc. anatomia patologica** (bando [redacted] Bur), diploma di laurea in medicina [redacted] chirurgia, specializzazione nella disciplina in oggetto di concorso, iscrizione all'albo professionale; **3 operatore professionale sanitario tecnico di radiologia medica, con riserva a pers. interno** (bando in Bur), diploma di tecnico di radiologia medica, [redacted] all'albo professionale; [redacted] **dirigente medico disc. di medicina interna** (bando in Bur), diploma di laurea in medicina e chirurgia, specializzazione nella disciplina in oggetto di concorso, iscrizione all'albo professionale; **2 assistente tecnico perito industriale, con riserva al personale dipendente** (bando in Bur), diploma di istruzione di secondo grado di perito in elettronica e telecomunicazioni, perito in elettronica industriale, perito elettrotecnico, perito meccanico, perito chimico, esp. di biomedica, corsi nel campo o attestati di qualifica nel campo; **1 psicologo dirigente** (bando in Bur), diploma di larurea in psicologia, specializzazione oggetto del concorso, iscrizione all'albo professionale; **3 dirigente medico per chirurgia generale** (bando in Bur), diploma di laurea in medicina e chirurgia, specializzazione nella disciplina in oggetto di concorso, iscrizione all'albo professionale; **1 dirigente medico per medicina interna** (bando [redacted] Bur), diploma di laurea in medicina e chirurgia, specializzazione nella disciplina in oggetto di concorso, iscrizione all'albo professionale; **2 dirigente medico per medicina interna, incarico temp. [redacted] mesi** (bando in Bur), diploma di laurea [redacted] medicina e chirurgia, specializzazione nella disciplina in oggetto di concorso, iscrizione all'albo [redacted].

CONSEGNATO IL MAXI-ASSEGNO

Nuovi aiuti per i bimbi africani

Un assegno di 70 milioni per i bambini africani: l'ha consegnato l'altro giorno la Comunità biellese aiuti umanitari, guidata da Lino Lava, [redacted] Ezio Castelli e Filippo Ciantia dell'Avsi, che stanno seguendo alcune iniziative in Ruanda e Burundi. Come hanno spiegato i volontari, grazie alla generosità dei biellesi è già stato costruito un mulino in Ruanda. E ora l'operazione continua; fra i progetti in cantiere ci sono anche alcune adozioni a distanza. I bambini [redacted] Ruanda e Burundi, due Paesi usciti dilaniati dalla guerra civile, verranno aiutati a superare lo choc degli [redacted] bellici e a tornare a scuola. [r. a.]

Il golf di Magnano

«Le Betulle» Top dei campi [redacted]

MAGNANO. [redacted] i dieci tracciati più esclusivi d'Europa la rivista Traveller (il mensile mo- [redacted] dedicato ai viaggi) ha scelto anche il Golf Le Betulle. Le diciotto buche di Magnano sono ancora una volta blasonate. Già indicati [redacted] mensile «Mondo del golf» come le più belle d'Italia da parecchi anni consecutivi, ora i verdi fairways biellesi hanno varcato i confini nazionali.

Il paradiso delle Betulle spicca «per la bellezza del paesaggio che incornicia il percorso disegnato dall'architetto inglese Tom Morrison, le buche, movimentate da ostacoli d'acqua, bunker e fossi strategici, boschi di quercie e castagni, mettono a dura prova anche gli handicap più bassi» si legge nelle pagine patinate. Nella [redacted] *list* redatta dagli esperti che hanno intervistato i lettori americani ed ingle- [redacted] per giungere al verdetto, oltre [redacted] Biella [redacted] stati scelti anche percorsi storici, due per tutti il St. Andrews in Scozia o il Sao Laurenço nell'Algarve a Sud del Portogallo. [r. b.]

Con il drive-in [redacted] tanti servizi pensati soprattutto per i clienti più giovani

Da oggi un «McDonald's» [redacted] Biella

L'apertura alle 10, nel locale in corso S. Maurizio

McDonald's apre oggi in corso S. Maurizio, accanto ad Aiazzone

BIELLA. Dopo Caresana-blot, alla periferia di Vercelli, meta di parecchi biellesi, gruppi di giovani e famiglie con bambini, McDonald's ora sbarca in città, con [redacted] sede in corso San Maurizio, accan[redacted] Mobilificio Aiazzone.

L'apertura è in programma questa mattina, alle 10. Il locale, come tutti quelli della catena [redacted] sarà dotato di vari servizi pensati soprattutto [redacted] i ragazzi [redacted] prevista anche l'area gioco per i bimbi, «Playland», che verrà aperta successivamente); ci sono inoltre il drive-in e ampi spazi per consumare i panini all'aperto. Complessivamente il [redacted] ha 200 posti.

L'arrivo [redacted] McDonald a Biella aveva fatto registrare una presa di posizione polemica del Movimento sociale Fiamma Tricolore. [r. b.]

Vacanze Zoomark...

Tempo d'estate, tempo [redacted] tempo di [redacted]
Da Zoomark trovate [redacted] il necessario per i vostri amici.
Una [redacted] gamma di prodotti per la [redacted] ed il benessere dei vostri animali, per trascorrere [redacted] serene e felici.
Vacanze Zoomark. Loro ci pensano... e voi?

Chiuso per Ferie dal 14/8 a [redacted]

... si parte!

ZOOMARK
UN AMICO PER I VOSTRI AMICI
Biella, Via Candelo, 60 - Tel. 015/40.57.24

Acceso il nuovo impianto di illuminazione della chiesa

La parrocchia di Sant'Agnese è uno dei gioielli dell'arte sacra cittadina: da qualche sera la chiesa è illuminata dall'impianto, voluto dal Comune e realizzato da Atena, che è stato concepito in particolare con l'obiettivo di mettere in risalto il maestoso campanile romanico. I fari puntati sull'edificio sacro di piazza San Francesco si accendono in contemporanea con quelli dell'illuminazione stradale e si spengono all'una mentre invece d'inverno la chiusura sarà anticipata di un'ora (foto Gianni)

Sant'Agnese ora splende sotto i riflettori di Atena

Intanto è conclusa la ristrutturazione dell'edificio che ospita il liceo classico Lagrangia

Nuova vita per la chiesa di Sant'Agnese, uno dei gioielli artistici della città: Atena ha acceso l'impianto di illuminazione della parrocchia di piazza San Francesco.

L'impianto, che come spiega Atena è stato studiato per valorizzare pienamente le forme architettoniche della chiesa e in particolare del maestoso campanile romanico, è composto di alcune lampade posizionate sul tetto dell'edificio prospicente la facciata (dove c'è la Croce rossa) e di altre in posizioni diverse sul retro e alla base appunto del campanile.

I fari saranno accesi tutti i giorni in contemporanea con l'impianto di illuminazione stradale e spenti all'1 di notte d'estate (un'ora prima nel periodo invernale).

La progettazione e la realizzazione dell'impianto ha richiesto circa sei mesi: è stato all'inizio dell'anno infatti che il Comune ha commissionato ad Atena il sistema di fari.

E' un ulteriore passo in avanti sul completamento degli edifici storico-artistici della città. Ormai da tempo sono state illuminate la basilica di Sant'Andrea e le torri, con risultati di sicuro effetto scenografico.

A proposito di recupero e valorizzazione del patrimonio storico cittadino, c'è da segnalare la conclusione dei lavori di ristrutturazione, curati dalla Provincia, sull'edificio che ospita il liceo classico Lagrangia: ora dalla facciata sono sparite le scritte, le crepe e le macchie di muffa, i fregi sono stati rimessi a nuovo e i mattoni ridipinti. Un intervento molto bello e curato che ha cancellato una delle purtroppo ancora tante brutture del centro storico. [f. co.]

Posteggi vietati nelle piazze Zumaglini e Risorgimento

Lavori in corso, da domani si rifanno tutte le zone blu

Giancarla Morso

Operazione lavori in corso un po' in tutto il capoluogo. Tempo permettendo (e in questo periodo è una bella incognita), si parte da domani quando saranno ritinteggiate le zone blu di piazza Zumaglini, via Mercurino di Gattinara e piazza Risorgimento: le strisce che delimitano i parcheggi a pagamento (che nel mese d'agosto non lo sono più) sono, infatti, per buona parte sbiadite, da qui la necessità di ridisegnare il tutto rendendo i posteggi off-limits a vetture e furgoni per almeno 48 ore.

Dopo questa prima tranche di interventi, si passerà poi a piazza Amedeo IX, viale Garibaldi, piazza del Municipio e piazzetta Alciati, sedi anche altre aree blu della città. Si rifanno i parcheggi, ma un altro obiettivo di questi giorni è il completamento delle nuove rotonde di piazza Pajetta, che hanno provocato l'ira di non pochi automobilisti. La segnaletica orizzontale è già pronta, ma all'appello mancano ancora i cartelli e cui i tecnici dovranno provvedere al più presto. E chi rientra nel capoluogo dopo qualche giorno di vacanza si trova a far fronte ad una viabilità tutta nuova: ad alcuni la rivoluzione-traffico (senza più i semafori agli incroci) piace; altri, invece, l'hanno definita sconcertante. I cartelli, almeno, dovrebbero regalare un pizzico di chiarezza in più sulle direzioni da seguire o sugli «stop» da rispettare.

Da domani in piazza Zumaglini saranno riverniciate le zone blu

Continuano, senza sosta, le opere i lavori di Atena, che nella nuova settimana riguarderanno soprattutto la periferia. Vediamo, dunque, l'elenco delle vie interrotte: in via padre Mannes vanno avanti gli scavi sul marciapiede per il rifacimento dell'impianto di illuminazione.

Gli operai dell'Azienda saranno presenti anche in via Marco Polo, nel tratto che va da viale Rimembranza a corso Salamano, e in corso Tanaro, all'angolo con via Cirenaica, dove verrà sistemato l'impianto fognario.

Automobilisti da avviso siete avvisati.

LA MANICA ABBAZIALE RESTAURATA

Si trasforma l'antica cantina di Sant'Andrea

Era la vecchia cantina dell'abbazia di Sant'Andrea, usata ancora in tempi recenti. Ora il restauro miliardario della manica abbaziale l'ha trasformata (e la foto di Greppi regala un gioco di luci suggestivo) in una sola legata alla futura sala magna della Facoltà di Lettere: sarà guardaroba e area per piccoli ristoreschi. Se l'abate ha rinunciato alla sua cantina, ha ricevuto però in cambio dal Comune (e dallo Stato, che ha cofinanziato il cantiere) un secondo piano in grado di accogliere ospiti e pellegrini. Sono quasi pronte dieci camere, con scale e ascensore che rendono l'ala autonoma, più gli spazi per la biblioteca e per soggiorno e sala da pranzo.

Attivi da questa settimana a Vercelli, Borgosesia, Gattinara e Varallo

Nuovi laboratori per garantire la genuinità dei funghi raccolti

In questo periodo d'escursioni o gite fuori porta non è improbabile scoprire, più o meno volutamente, a raccogliere funghi. Se l'operazione è compiuta da esperti i rischi dovrebbero essere minimi. Ma se, invece, la raccolta è di semplici privati, poco avvezzi alle caratteristiche del vegetale, l'Asl 11, attraverso il servizio di igiene degli Alimenti, ha attivato nell'intera provincia alcuni punti di controllo.

Sarà dunque possibile accertarsi immediatamente sulla commestibilità rivolgendosi negli appositi centri di controllo micologico che offrono la loro consulenza. I funghi dovranno essere portati in cestini aperti e, nel limite del possibile, divisi per forma e specie.

Quattro le sedi nelle quali, in giorni diversi, è possibile far esaminare i funghi raccolti. A Vercelli il centro è via Benadir 35 sarà aperto ogni lunedì e venerdì dalle 10 alle 12. A Gattinara, invece, ci si potrà recare in viale Marconi 102 solo nella mattinata di martedì, dalle 10 alle 12.

In Provincia sono stati attivati quattro centri micologici nei quali sarà possibile accertare la commestibilità dei funghi raccolti. Uno sarà a Vercelli gli altri tre sono in Valsesia

A Borgosesia, invece, laboratori aperti in via Marconi 30 tutti i martedì, dalle 13 alle 14 e giovedì, dalle 11,30 alle 12,30. Infine a Varallo, dove il centro è via Cesare Battisti, sarà a disposizione del pubblico i lunedì dalle 13,30 alle 14,30 e giovedì, alle 9,30 alle 11.

Per ogni informazione, comunque, ci saranno a disposizione due ufficiali micologici che risponderanno ai numeri 0161-21.77.66 per il vercellese e 0163-20.38.17 per l'area valsesiana. [p. m. f.]

Con la Provincia

Partono i corsi per lavoratori disoccupati

La Provincia di Vercelli promuoverà una serie di corsi, per l'aggiornamento e la riqualificazione, riservati ai lavoratori dipendenti. Ad illustrare il progetto, finanziato dal ministero del Lavoro, l'assessore Carlo Riva Vercellotti: «Possono prendere parte i lavoratori residenti in provincia e gli impiegati in imprese private del Piemonte».

Un apposito «catalogo» fornirà tutte le offerte formative previste. Sino a venerdì 11 e dal 11 al 22 settembre, nell'ufficio Formazione si potrà visionare l'elenco dei tutti i corsi disponibili, nonché trovare i moduli per le domande. Il termine per le iscrizioni scadrà alle 12 del 11 settembre. «Si potrà accedere a più corsi - sottolinea l'assessore - anche se i buoni per ogni singolo lavoratore non potranno superare il milione».

Per ogni ulteriore informazione e chiarimento gli interessati potranno rivolgersi nella sede di via San Cristoforo, oppure telefonare allo 0161-59.02.240 o 59.02.280. [p. m. f.]

LETTERE AL GIORNALE

L'Università si prepara per la riforma

In previsione della conclusione dell'iter legislativo che riguarda la riforma universitaria - lauree triennali e lauree specialistiche (3 + 2) - la facoltà dell'Università degli studi del Piemonte Orientale «Amedeo Avogadro» si impegnano ed attueranno procedure per definire percorsi didattici e sistemi di crediti formativi atti a garantire a tutti gli studenti di potersi iscrivere al corrispondente corso di studio con il pieno riconoscimento dei crediti nel frattempo acquisiti.

Il rettore
prof. Ilario Viano
Vercelli

«Piazze al buio e pericolose»

Mesi or sono, La Stampa aveva sollevato il problema delle piazze buie inserendo (giustamente) nell'elenco anche piazza Pajetta dove le zone d'ombra sono molte e molto pericolose per pedoni e automobilisti.

Credo che trovare una soluzione al problema oggi sia ancora più urgente, vista la rivoluzione alla viabilità. Dal momento che la visibilità non è perfetta credo che il doppio senso di circolazione sul lato Nord rappresenti un rischio ancora maggiore soprattutto per chi deve attraversare la carreggiata a piedi.

Anche nella zona dei posteggi sarebbe necessaria un'illuminazione più potente per evitare che il buio rappresenti una trappola.

E soluzioni (non soltanto per piazza Pajetta, ma in generale per quasi tutte le piazze del centro storico) sono a mio parere molto urgenti, prima dell'autunno perché la nebbia sommata al buio potrebbe moltiplicare i rischi.

Lettera firmata, Vercelli

Preghiamo i lettori di essere sintetici e preferibilmente inviare testi dattiloscritti. Le lettere prive di firma leggibile, indirizzo e recapito telefonico non saranno pubblicate.
Le lettere vanno inviate a
LA STAMPA
Redazione di Vercelli
via Duchessa Jolanda, 20
13100 Vercelli
Fax 0161 257.009 / 0161 217.664
E-mail: vercelli@lastampa.it

NUMERI UTILI

AUTOAMBULANZE
Vercelli: 0161 213 000 Croce Rossa
Cigliano: tel. 0161 424.
Gattinara: tel. 0163
Santhià: tel. 0161 92 91,
Trino: tel. 0161 801 465;
Borgosesia: tel.
Crescentino: tel. 0161 841 122.
Volontari Soccorso Grignasco: tel. 0163 418 617

PRONTO SOCCORSO
Vercelli: S.Andrea, telefono 0161 593.333;
Ambulanza telefono 0161 217.000,
Gattinara: telefono 0163 822.248;
Santhià: telefono 0161 929.211.
Servizio emergenza sanitaria 118 esclusivamente per i Comuni dell'Asl 11.

GUARDIA MEDICA
Vercelli: telefono 0161 255.050;
Arborio: telefono 0161 86.384,
Borgosesia: telefono 0163 25.513;
Cigliano: telefono 0161 424.524,
Crescentino: telefono 0161 842 655;
Gattinara: telefono 0163 835.411;
Santhià: telefono 0161 929.200,
Trino: telefono 0161 829.566.

IGIENE E SANITA' PUBBLICA
Vercelli: telefono 0161 217.766.
Santhià: telefono 0161 929.212-929.227;
Borgosesia: telefono 0163 22.492,
Varallo: telefono 0163 52.486-52.092;
Gattinara: 0163 822.664-822 367.

FARMACIE DI TURNO
A Vercelli oggi è di turno con apertura obbligatoria (9-12,30 e 15-20 a battenti aperti, 12,30-15 e 20-9 a battenti chiusi e con chiamata con ricetta medica urgente): *Dottori Ferro & Grillo*, corso Libertà 78, tel. 0161 257.766

Santhià: *Farmacia Comunale*, corso Nuova Italia 167, tel. 0161 94 398.

Borgosesia: *Dr. Giuseppe Cerri*, piazza Mazzini 36, tel. 0163 22 256.

Varallo: *Dr. Stefano Uno*, piazza Gasperi 4, tel. 0163-51.294.

CONSULTORIO PEDIATRICO
Vercelli: telefono 0161 256.792; **Santhià:** telefono 0161 929.218; **Gattinara:** telefono 0163 822.975.

SERVIZIO VETERINARIO
Vercelli: telefono 0161 257.140-41.212;
Santhià: telefono 0161 929.263;
Borgosesia: telefono 0163 52.486;
Gattinara: telefono 0163-822.344.

SCOPELLO
Artisti in trasferta
Prosegue nella palestra di Scopello la mostra «Pittori vercellesi in Valsesia». Sono esposte opere di Primino Anino, Luciana Bastone ed Ezio Mattiuzzi. Orari di apertura al pubblico tutti i giorni fino a Ferragosto dalle 10 alle 12, dalle 16 alle 19 e dalle 20,30 alle 22,30.

VERCELLI
Arriva il «Barlafus»
E' per ogni prima domenica mese, in piazza Cavour, dalle 8 alle 19,30, il Barlafus, mercatino del piccolo antiquariato.

STROPPIANA
La sagra dei Lapagiun
La sagra del Lapagiun di Stroppiana si terrà quest'anno da martedì 15 agosto a martedì 22. Gli estimatori della buona cucina si daranno appuntamento ogni sera in piazza Libertà, dalle 19,30, nel padiglione allestito dalla Pro loco in cui è proposto un menù tipico. Serate da ballo e altre d'arte faranno da corollario alla manifestazione gastronomica.

Presentato da un campione raccoglie aneddoti e risultati

A settembre il libro di Tacchini sull'ultima stagione della Pro

E' praticamente pronto il Terzo album della Pro Vercelli. A settembre, infatti, uscirà il volume curato da Alex Tacchini che ripercorrerà l'ultima stagione delle bianche casacche: dalle prime delusioni in Coppa Italia, al campionato di C2, culminato con la salvezza alla penultima giornata.

Non mancheranno, com'è d'abitudine i tabellini di tutti gli incontri, gli aneddoti e le curiosità che hanno caratterizzato la passata annata agonistica. Così come si potranno trovare le fotografie a colori dei giocatori e quelle delle formazioni eminorie della Pro.

Tra le sorprese che l'autore vuole riservare ai lettori, l'autore della prefazione: dopo la lirica penna di Francesco Leale, che ha presentato la prima edizione e il «saluto» di Gianni Ranieri sull'album '99, toccherà quest'anno a un grande campione dello sport vercellese innamorato delle bianche casacche. [p. m. f.]

Giglio, punta della Pro '99-2000

Fitto calendario di manifestazioni tra feste patronali, sagre e artigianato

Alla scoperta delle antiche chiese

A Boccioleto la suggestiva passeggiata del Cai

Giovanni Barberis
Ivan Fossati

«Passeggiando insieme lungo il fiume...», si intitola così la proposta del centro sportivo di **Riva Valdobbia**: la partenza è prevista alle 9 e sarà percorso il tracciato della pista di fondo. Un'altra escursione è in programma a **Boccioleto**, dove con la regia del Cai sarà possibile partecipare ad una passeggiata lungo i sentieri alla scoperta di oratori, piccole chiese e cappelle votive (partenza [redacted] da località Ronchi). A **Fobello** è invece protagonista un mix tra artigianato e folklore: l'esposizione durerà tutto il giorno, l'esibizione dei gruppi folcloristici soltanto al pomeriggio. Spazio ai prodotti tipici e ai manufatti anche a **Scopello**. Artigianato anche ad **Alagna** in località Pedelegno, nella piazzetta del [redacted] walser. A **Rimella** continua la sagra degli alpini: la giornata inizierà con due appuntamenti (il ricevimento alle 10 e la messa in memoria delle penne «mozze» alle 11) poi pranzo alle 12,30, giochi al pomeriggio e cena alle 19,30. Due le feste in onore alla Madonna: a **Carcoforo** è prevista una processione in costume (ore 15) mentre stasera dopo il falò in piazza ci sarà spazio per le danze; l'altro appuntamento è alle 11 nella frazione Morondo di **Varallo** (dove si disputerà anche una gara di bocce). A **Civiasco** sono in programma intrattenimenti vari. **Rassa** propone una merenda a base di miacce, mentre per questa sera il divertimento sarà a Scopello [redacted] il cabaret a ingresso gratuito (in piazza delle Fonderie).

Spazio al folclore in numerose manifestazioni della [redacted] In programma [redacted] il calendario degli appuntamenti prevede anche lunghe passeggiate, sagre e falò in piazza Week-end all'insegna del divertimento pure nel Vercellese

A Carcoforo il programma prevede la processione in costume e il falò in piazza Merenda con le miacce a Rassa

Queste, invece, le manifestazioni nel Vercellese. A **Moncrivello**, oggi in occasione della Festa di Sant'Eusebio, la «sveglia» è alle 6 per la gara di pesca alla carpa ed al pesce bianco allo storico lago Lanucio. Ritrovo sul bordo del lago alle 6,30. Alle 11 messa solenne nella Chiesa parrocchiale, alle 15 rassegna «Nonsoloarte 2000», per le vie del paese: mostra mercato di attività artistiche, artigianato, antiquariato, collezionismo. Sempre alle 15 gara di bocce, alle 17 gara di calcetto. E' per le 19 l'apertura dello stand gastronomico. Alle 21 si balla con i Fauni. Si prosegue domani con tornei di carte e giochi per i bambini. Festa patronale ad **Arborio**, oggi alle 21, nell'area di piazza Marchetti, serata danzante con l'orchestra I Cusiani. Giorno della festa anche a **Caristo**. Sul campo sportivo si terrà la partita fra scapoli e ammogliati: fischio d'inizio alle 16. La [redacted], alle 19,30, cena in parrocchia.

Cellio ripropone anche quest'anno l'iniziativa degli antichi mestieri (REGION)

Gli antichi mestieri

Sono in passerella a Cellio

CELLIO. Dall'aperitivo al dopo cena in compagnia dei vecchi mestieri. L'iniziativa è a cura della Pro loco di Cellio e interessa tutto il centro storico del caratteristico centro montano. Dalle 11 alle 21 oltre cinquanta appassionati riproporranno le antiche «professioni» che [redacted] lavano per la maggiore in zona.

Cellio è stato senz'altro uno dei primi paesi a puntare sulla riscoperta dei lavori di un tempo e il gruppo che si è costituito è oggi richiesto un po' ovunque (le ultime trasferte sono state ad Asti, Alessandria e Novara) per proporre ai giovani come i semplici artigiani di tanti anni fa sapevano unire fatica, abilità ed estro. L'appuntamento è in piazza Durio, nel cortile dell'asilo e in alcune vie circostanti: sotto gli i «gazebo» allestiti dalla Pro loco rinasceranno gli «arrotini», gli abili fabbri che battevano sulla brace in strada i ferri per i cavalli, ci saranno poi gli appassionati di intarsio, le immancabili ricamatrici (il puncetto valsesiano non ha eguali nel mondo) e diverse altre proposte.

Tutto per far rivivere ai residenti e ai numerosi villeggianti di questi tempi [redacted] giornata di un tempo passato. [i. fo.]

NOTIZIE UTILI

I benzinai di turno nei principali centri

Questi i distributori di benzina aperti oggi, prima domenica di agosto per turno [redacted] principali centri della provincia. A **Vercelli** tocca agli impianti del turno A: Agip, piazza Solferino; Q8, via Paggi 45; Q8, corso Gastaldi; Erg, corso De Rege 115; Tamoil, tangenziale sud; Fina, corso Marcello Prestinari 148; Q8, corso Matteotti. Gli impianti self-service: Agip, piazza Solferino; Q8, corso Gastaldi 14; Fina, corso Marcello Prestinari 148; Tamoil, piazza Mazzucchelli; Ip, piazza Cugnolio; Esso, corso Avogadro di Quaregna; Monteshell, corso Marcello Prestinari 168; Q8, piazza Sardegna; Fina, strada Statale per Torino; Agip, via Torino. A **Borgosesia** sono aperti i distributori del turno [redacted]: Agip, via Veneto (self-service) e Ip, viale Varallo. A **Trino** è in servizio la stazione di servizio Agip, via Vercelli. Infine a **Varallo** è di turno il distributore [redacted] via Cesare Battisti con self-service 24 ore

BORGOSESIA

Sospeso il servizio dell'ufficio mobile

Va in ferie anche il servizio dell'Ufficio mobile di Borgosesia. Il pullmino che «visita» le frazioni del centro valsesiano e grazie al quale i residenti delle borgate più lontane possono evitare di recarsi in municipio per svolgere le loro pratiche amministrative e burocratiche resterà [redacted] garage da domani sino a venerdì primo settembre. Il servizio istituito dal C[redacted] e particolarmente apprezzato riprenderà regolarmente lunedì 3 settembre, con il solito calendario settimanale

Il premio gastronomico di Ronsecco è andata a una crostata al cioccolato

Il «Cugè» d'argento alla torta Gabriella

E gli chefs di Costanzana preparano il miglior risotto

RONSECCO

Dal film «Riso amaro» di cinquant'anni fa alla dolcezza della [redacted] di venerdì scorso, [redacted] «Cugè [redacted] Brusatun»: [redacted] una volta i riflettori [redacted] stati puntati, ora [redacted] allora, sul cascinale di Veneria di Lignana.

Infatti, alla speciale crostata al cioccolato proposta da appassionati di cucina di Veneria, in questa edizione 2000 della rassegna gastronomica organizzata dalla Pro loco ronsecchese, è stato attribuito dalla giuria il «cucchiaio d'argento», primo premio assoluto tra le «portate» in gara quest'anno, composte da piatti a base di riso e da torte alla frutta.

Al top quindi c'è stata una torta creata con spunti [redacted] tradizione ma con una gran dose d'inventiva, il ripieno di fondente, l'uvetta, il cocco; i pinoli. Il nome? «Torta Gabriella», gettato lì sul momento, perchè era il nome [redacted] con le... [redacted] in pasta: la pasta del dolce, s'intende.

Il premio «per il riso più buono» è andato invece all'équipe di Costanzana che ha rinunciato a barocche ed arzigogolate elaborazioni per lanciarsi in un sobrio [redacted] con gli asparagi. Il dolce più bello (e quindi premiato) è arrivato da Bianzè mentre è stato consegnato un riconoscimento [redacted] la bontà anche al dolce della squadra di chefs di Borgovercelli.

Scaramanzia a parte e debiti scongiuri dei giurati a tavola, erano tredici i gruppi che si sono contesi il «Cugè» del goloso Brusatun. [g. bar.]

Gran successo gastronomico a Ronsecco

Impresa di Andrea Enzio, responsabile delle guide di Alagna. Si è «tuffato» dalla Piramide, a 4.215 metri

Rosa, scende con lo snow board lungo la Nord-Est della Vincent

ALAGNA

In [redacted] board lungo Piramide Vincent. Non si tratta di [redacted] proposta turistica ma dell'ultima impresa del trentaduenne Andrea Enzio, responsabile del Corpo delle guide alpine di Alagna e compagno di Silvio Mondinelli in alcune spedizioni extraeuropee. La discesa è stata portata a termine quando le particolari condizioni d'innevamento hanno permesso di tentare l'esperimento.

Enzio e l'amico valdostano Jimmi Sesana (che però è sceso con gli sci) sono saliti ai 4.215 metri della Piramide Vincent; quindi si [redacted] «tuffati» lungo la parete Nord-Est, tracciato che non era mai stato percorso con la tavola [redacted] snow board e [redacted] un paio [redacted] volte in precedenza con gli [redacted] (il primo era stato Claudio Schranz, guida di Macugnaga, nel 1977).

Il «lenzuolo di neve» del versante Nord-Est della Piramide Vincent è simile a quello della parete Nord [redacted] Lyskamm: [redacted] pendenza varia tra i 50 e i 55 gradi [redacted] la discesa [redacted] po' più corta visto che il dislivello è di circa 550 metri.

Per Andrea Enzio, comunque abituato a imprese di questo genere, si è trattato di «una gio[redacted] bellissima. Questa discesa può tranquillamente [redacted] considerata come una delle più affascinanti "estreme" del massiccio del Rosa».

Della guida alpina di Alagna che in questa occasione si è misurata [redacted] lo [redacted] board si ricordano almeno altre due importanti discese: qualche anno fa aveva affrontato la parete Nord Est della punta Giordani (4.046 metri di altitudine) seguendo la via Cavanna mentre nella primavera del 1998 si è distinto per essere sceso lungo il canale Sesia dalla Punta Parrot, con partenza a 4.436 metri d'altezza. L'altro giorno Enzio e il valdostano Sesana dopo aver compiuto la discesa hanno poi ripercorso la stessa via in salita per raggiungere Punta Indren e quindi rientrare ad Alagna [i. fo.]

[redacted]

Andrea Enzio, 32 anni, è il responsabile delle guide di Alagna. Si è lanciato con lo snow board su un pendio con pendenza tra i 50 e 55 gradi e un dislivello di 550 metri

Arrestato a Quarona

Voleva pagare marche da bollo con falsi assegni

QUARONA. Sventata sul nascere [redacted] nuova truffa ai tabaccai valsesiani. Con un sistema [redacted] logo un paio d'anni fa quattro persone erano riuscite a recuperare diverse decine [redacted] milioni. Questa volta è andata meglio, perché il milanese Antonio Fontana, 56 anni, è stato arre[redacted] al primo tentativo di truffa.

La tecnica era sempre la [redacted]: [redacted] telefonata l'uomo aveva annunciato a due rivendite di valori bollati, [redacted] di Quarona e l'altra di Ghemme, il suo arrivo chiedendo se c'era disponibilità per diversi milioni. Per aumentare la credibilità il milanese si era [redacted] dirigente [redacted] un'azienda locale, [redacted] l'escamotage, visto anche il precedente, non ha funzionato.

I commercianti hanno avvisato subito i carabinieri che, all'arrivo dell'uomo, erano già appostati. Fontana (condannato per direttissima a 14 mesi di reclusione e 3 milioni di multa) si è presentato [redacted] l'ora di chiusura (quando gli assegni non potevano più essere verificati con una telefonata in banca) e ha chiesto francobolli per sei milioni tentando di pagare con assegni rubati. In quel momento le forze dell'ordine [redacted] sono qualificate arrestandolo.

La cerimonia d'inaugurazione mercoledì con il Cai, le guide alpine e la Guardia di finanza

Alagna, rimessi a nuovo due rifugi

Restaurate le Capanne Gugliermina e Resegotti

ALAGNA

Nuova vita per le Capanne Gugliermina (ex Valsesia) e Resegotti. I due bivacchi completamente restaurati dalla sezione di Varallo del Cai [redacted] cui appartengono), che a questo scopo ha ottenuto anche finanziamenti comunitari, saranno inaugurati mercoledì. I lavori erano iniziati l'anno scorso, ma gli artigiani a cui erano stati affidati i compiti non erano riusciti a terminare prima dell'autunno a causa del maltempo, [redacted] le opere [redacted] concluse nello scorso mese di luglio. Adesso i due rifugi sono in perfetto ordine.

La cerimonia del 9 sarà semplice e contemporanea: alle 11,30 saranno celebrate [redacted] messe a cui faranno seguito le benedizioni. [redacted] funzione alla Gugliermina sarà officiata dal parroco di Alagna don Carlo Rigo, mentre quella alla Resegotti dal collega di Borgosesia don Ezio Caretti. Alla cerimonia parteciperanno ufficialmente anche le delegazioni della Guardia di finanza e del Corpo guide alpine di Alagna. Il Cai ha esteso l'invito ai suoi 3.500 soci e, nonostante non siano state previste salite organizzate, ha messo a disposizione l'ufficio di Varallo per le prenotazioni. Contattando la sede al numero 0163.51530 si potrà ottenere la prenotazione del posto letto all'Alpe Pile per chi intende salire al Gugliermina e all'Alpe Vigne (rifugio Barba Ferrero) per chi vuole raggiungere la Resegotti. Un altro servizio è stato attivato per chi salirà a piedi da Alagna la mattina di mercoledì: contattando il rifugio Pastore (0163.91220) si potrà organizzare il trasporto da Alagna all'Acqua Bianca dove partono i sentieri. La Capanna Gugliermina è situata a 3.260 metri di altitudine [redacted] base della punta Parrot (versante Sud-Est). La struttura è vicina al centesimo compleanno [redacted] che era stata eretta nel 1902. Definita dagli alpinisti un «nido d'aquila», dispone di dodici posti letto in [redacted] sala dormitorio comune (sono disponibili materassi e coperte) e di un soggiorno con stufa a legna e fornello a gas. Dall'Acqua Bianca è raggiungibile in circa 5 ore e mezza di cammino.

La Capanna Resegotti è invece relativamente più giovane essendo [redacted] edificata nel 1931. Si trova a quota 3.624 sulla cresta spartiacque tra Alagna e Macugnaga. I posti letto nel dormitorio comune sono 20 e anche in questo caso è a disposizione un locale soggiorno con stufa a legna e fornello a gas. Partendo dall'Acqua Bianca, si sale in circa 7 ore alla Resegotti, punto dal quale è possibile iniziare l'ascensione ai 4.559 metri della punta Gnifetti (Capanna Margherita) passando per la cresta Signal.

Per la cerimonia di inaugurazione l'agenzia Lyskamm Viaggi di Alagna sta organizzando [redacted] servizio di salita in elicottero. Chi sceglierà questa [redacted] (informazioni allo 0163.922993) dovrà comunque essere equipaggiato per un'eventuale discesa a piedi [redacted] in cui peggiorassero le condizioni meteo tanto da rendere impossibile il ritorno in volo. [i. fo.]

La Capanna Gugliermina ora è stata completamente restaurata

SERIANA VIAGGI - Tour Operator dal 1984
Sede: Via Juvarra 18 (di fronte Ospedale Oftalmico) Esclusivisti per Torino Tel. 011/5622630 Fax. 011/5175382
TOUR CLASSICI IN AUTOPULLMAN: VIAGGI ORGANIZZATI CON ACCOMPAGNATORE DA TORINO FORMULA "TUTTO COMPRESO"
IL MIGLIOR RAPPORTO QUALITÀ / PREZZO
OTTIMI SERVIZI A PREZZI IMBATTIBILI

PARTENZE DI AGOSTO ANCORA DISPONIBILI

SPECIALE PARIGI HOTEL 4 stelle sup. 4gg part 12/8 e 31/8 Lit [redacted] bevande incluse. SPECIALE PARIGI 5gg part 9/8 11/8, 23/8 e 30/8 Lit 820.000 bevande incluse; PARIGIE CASTELLI DELLA LOIRA HOTEL 4 stelle sup 6gg part [redacted] 15/8 e 20/8 Lit 950.000 bevande incluse a Parigi I CASTELLI DELLA LOIRA E PARIGI 7gg part 12/8 e 27/8 Lit 1.280.000 bevande incluse a Parigi. BRETAGNA E NORMANDIA 7gg part 12/8 Lit 1.390.000; BELGIO, OLANDA E RENO 8gg part 13/8 e 19/8 Lit 1.590.000 SALISBURGO E VIENNA HOTEL 4 stelle 5gg part [redacted] Lit 1.190.000 SALISBURGO E VIENNA HOTEL 4 stelle 5gg part [redacted] 9/8 Lit 940.000 GRAN TOUR DELL'AUSTRIA CLASSICO 7gg part 13/8 Lit 1.590.000 GRAN TOUR DELL'AUSTRIA HOTEL 5 stelle 7gg part 20/8 Lit 1.970.000 PRAGA HOTEL 4 stelle 5gg part 11/8, 9/8 Lit 1.090.000, BUDAPEST E PRAGA 7gg part 20/8 Lit 1.980.000, BUDAPEST [redacted] 8gg part 12/8 20/8 Lit 1.690.000, BERLINO, DRESDA E LIPSIA 6gg part 13/8 Lit 1.190.000, COSTIERA SORRENTINA 5gg part 11/8, [redacted] e 30/8 Lit 670.000; TREMITI E GARGANO 6gg part 12/8 Lit 1.390.000, TOUR ANDALUSIA E MADRID [redacted] part 12/8 Lit 1.690.000, GRAN TOUR ANDALUSIA E MADRID 12gg part 9/8 Lit 2.000.000, NORD SPAGNA E [redacted] TOGALLO 11gg part 19/8 prezzo speciale Lit 1.990.000 bevande incluse BARCELLONA, MADRID, TOLEDO E VALENCIA 7gg part 20/8 Lit 1.280.000, LLORET DE MAR E BARCELLONA 8gg part 9/8, LONDRA 6gg part [redacted] Lit 1.290.000, INGHILTERRA E SCOZIA 11gg part 10/8 Lit 2.490.000

I VIAGGI PROPOSTE E MOLTI ALTRI MESI VERRANNO EFFETTUATI ANCHE NEL MESE DI SETTEMBRE: RICHIEDETECI LE DATE
INOLTRE: PARTENZE PERIODICHE GARANTITE PER CROCIERE NEL MEDITERRANEO, TOUR DEL NORD EUROPA E TOUR SUD AFRICA.

[redacted] IL CATALOGO "I CLASSICI IN AUTOPULLMAN 2000" CON TUTTE LE PARTENZE FINO A DICEMBRE [redacted]
Quota di iscrizione per tutti i viaggi: Lit. 40.000 per persona
(comprensiva di assicurazione medico e bagaglio)
ATTENZIONE: La quota di iscrizione è GRATUITA per chi prenota almeno 60 giorni prima della partenza del viaggio. PRENOTATE AL PIU' PRESTO!

SERIANA VIAGGI esclusivisti per Torino:
Via Juvarra 18 - Tel. 011/5622630
Sito Internet: www.serianaviaggi.it
Orario: dal Lunedì al Venerdì 9.00 - 12.30 / 15.00 - 19.00
e nelle migliori agenzie di viaggio Piemonte, Valle d'Aosta e Liguria

RISTORANTE
"La Favola"
Via Marchese Magione, 47/B
ANDORA SV
0182 681027 0182

RISTORANTE
"La Favola"
AMPI SALONI PER CERIMONIE
PISCINA - PARCO GIOCHI BIMBI
PARCHEGGIO
0182 0182 683946

Domani torna il Festival cameristico con il pianista russo Eugene Brakhman

Cervo, due serate con la classica

Oggi omaggio al compositore Roberto Hazon

Proseguono le esibizioni sul sagrato dei Corallini, nell'antico borgo di Cervo

Enrico Ferrari

CERVO

Due serate da non perdere a Cervo: oggi, per i «break-concerti» in piazza Dante, uno dei solisti dell'Orchestra del Carlo Felice propone un omaggio a Roberto Hazon, noto compositore milanese ma sanremese d'adozione. Domani, per il Festival cameristico internazionale, l'attenzione si sposterà nella tradizionale cornice del sagrato dei Corallini, per l'esibizione del pianista Eugene Brakhman, vincitore del premio Ciani nel settembre del '99.

HAZON Sono il soprano Giulietta Puglialunga, Adriano Strangis (prima trombone del Carlo Felice) e Marco Zaccaria al pianoforte i protagonista del nuovo appuntamento in piazza Dante, in programma alle 21,45. Ingresso libero. E' lo stesso Strangis, organizzatore di una parte dei «break-concerti», a promuovere l'omaggio a Roberto Hazon, nato a Milano nel 1930 ma da tempo residente a Sanremo. Il tributo mette in evidenza il valore di un artista che ha raggiunto la notorietà con l'opera buffa «L'amante cubista», rappresentata più di 300 volte in Europa e America, ma che è anche autore [redacted] testi teatrali e di balletti. Hazon, figlio d'arte (la madre Margherita era una valente artista), ha un cognome importante: suo padre era la «firma» del famoso dizionario.

Un concerto-tributo Stasera sono di [redacted] due solisti di valore e un soprano

[redacted] compositore sarà presente all'esecuzione in prima assoluta di un suo brano «Concerto per trombone e pianoforte». In scaletta figurano anche tre Frammenti per pianoforte e due canti dal balletto «La figlia di Iorio», su testo [redacted] Gabriele D'Annunzio. Saranno proposti anche due canti di Kostas Kavafis.

BRAKHMAN Domani tocca al Festival: in piazza San Giovanni, alle 21.30, è atteso Eugene Brakhman, giovane concertista di Gorki che si è messo [redacted] luce al premio Dino Ciani. Il pianista russo, appena diciannovenne, è allievo di Valeri Starynin al Conservatorio Glinka di Ninhzy Novgorod. Già nel '96 si è messo in luce al «Concours musical de France» a Parigi. L'anno seguente è stato fra i protagonisti nel concerto di gala del Festival internazionale «Russian music school» di Mosca, nel '98 si è aggiudicato la borsa di studio Richter della Fondazione Rostropovich.

Eseguirà la Sonata op. 35 di Chopin, la Sonata op. 23 di Skrjabin, preludi di Messiaen, «L'Isle joyeuse» di Debussy e «Gaspard de la nuit» di Ravel. Prossimo concerto venerdì 11, con il Trio Gabriel.

Gruppo in concerto stasera a Rapallo

E con i Ricchi e Poveri vent'anni [redacted] canzoni

L'esibizione a San Martino di Noceto Dal Festival del 1971 ai motivi di oggi

I Ricchi e Poveri allietano stasera la festa patronale [redacted] Martino [redacted] Noceto

RAPALLO

E' confermato questa sera, alle 21.30, nella piazza della frazione rapallese di San Martino di Noceto, l'atteso concerto dei Ricchi e Poveri organizzato dal comitato festeggiamenti patronali che cura la manifestazione.

Sul palco, fra le fresche frasche davanti alla chiesa [redacted] San Martino di Noceto, com'è ormai tradizione ogni estate, anche quest'anno salirà un gruppo che rappresenta oltre trent'anni [redacted] la storia della canzone italiana e popolare [redacted] ogni latitudine, raramente impegnato, però, in concerti [redacted] provincia di Genova dove i Ricchi e Poveri sono nati anagraficamente e artisticamente, prima del gran salto discografi- [redacted] a Milano.

Una ragione in più per andare ad ascoltarli questa sera nel verde di San Martino di Noceto, complice - almeno si spera - un tempo migliore di quello che venerdì sera ha costretto [redacted] un fortissimo acquazzone gli organizzatori del «Palco sul Mare Festival» a rinviare il concerto di Samuele Bersani, che tornerà a esibirsi sul palco galleggiante del lungomare di Rapallo sabato 19 agosto.

Nella scaletta del concerto [redacted] Ricchi e Poveri ci sono naturalmente tutti i loro più grandi successi, da «Che sarà», cantata al Festival di Sanremo nel 1971 [redacted] Josè Feliciano a «Mamma Maria», «Sarà perchè ti amo», «La prima cosa bella», tanto per citarne alcuni. Ma più che un concerto, l'appuntamento di stasera sarà una grande festa popolare, con un contorno di stand gastronomici e pesca di beneficenza.

San Martino di Noceto è raggiungibile sia da Rapallo, sia da Ruta di Camogli, uscendo, rispettivamente dai caselli autostradali di Rapallo e [redacted] Recco, con possibilità di parcheggiare lungo la strada provinciale. L'ingresso al concerto del Ricchi e Poveri è gratuito. [m. b.]

In piazza Sant'Agostino in scena la commedia «Taxi a due piazze»

Applausi [redacted] Proietti

Regista a Borgio Verezzi

BORGIO VEREZZI

Gigi Proietti, nei panni di regista, è stato salutato da caldi applausi per «Taxi a due piazze», di Ray Cooney, presentato venerdì sera in prima nazionale in piazza Sant'Agostino a Verezzi. Al termine dello spettacolo Gianluca Guidi lo ha chiamato sul palco della piazzetta per raccogliere insieme agli altri attori i consensi del pubblico. Proietti ha ringraziato il Festival di Verezzi «per avere accettato di inserire nella rassegna un genere di spettacolo che solitamente i festival non comprendono nei loro cartelloni».

«Anche questa è cultura», ha detto. Lo spettacolo ha avuto un buon successo. Esilarante l'intrigo, la trama ben ritmata con il gioco degli equivoci che regge la doppia vita del tassista bigamo Mario Rossi (Gianluca Guidi) e delle sue due ignare mogli, Alice (Maria Laura Baccarini) e Barbara (Corinne Bonaglia). A poco a poco il doppio gioco del tassista precipita. Gli altri attori sono Cristian Cinepro, Gianni Penzi, Massimo Giovannotti. Lo spettacolo viene replicato ancora oggi e domani alle 21,30.

«Di solito simili lavori non figurano nei calendari: anche questa è cultura»

Gigi Proietti ha assistito alla prima dello spettacolo in piazza S. Agostino e ha ringraziato gli organizzatori di Verezzi per aver inserito il suo lavoro all'interno [redacted] cartellone del 34° Festival estivo del teatro di prosa

A concludere il 34° Festival verezzino sarà l'11 e il 12 agosto «Si Gira!», prima nazionale dei «Quaderni di Serafino Gubbio operatore», di Luigi Pirandello. In scena, per l'addattamento di Tullio Kezich e Mario Missiroli, Flavio Bucci. L'edizione di quest'anno, malgrado il grande successo di critica, ha fatto registrare un leggero calo di spettatori.

Anche Verezzi è stato «colpito» più sere dal clima pazzo di questa estate. [a. r.]

Domenica prossima su maxi-schermo il Gran premio d'Ungheria

Ariston, i grandi film del 2000

In agosto anche musica, giochi e balletti

Marco Corradi

SANREMO

Agosto all'Ariston con una serie di spettacoli che spaziano dal cinema al balletto, al cabaret, alla lirica: fino allo sport. Torna, dal 6 al 18 agosto, «FilmFestivalsanremo». E' la quattordicesima edizione di una rassegna con le anteprime dei migliori film prodotti al mondo. Ricordiamo che, sempre a proposito di anteprime, proprio all'Ariston, l'anno scorso venne anche presentato il gettonatissimo e premiatissimo «American Beauty».

Fra gli altri, in questa edizione, sono particolarmente attesi «Fantasia 2000», il nuovo lungometraggio di animazione, in proiezione lunedì 14 agosto; «Io me e Irene», la commedia di Jim Carrey proposta il 16; «The Patriot» con Mel Gibson, in cartellone il 17; ed infine «Scream 3», saga dei film horror di Wes Craven.

Fino al 16 agosto continua «La città dei ragazzi» al centro Ariston Roof. Una serie di show e intrattenimenti riservati ai più piccoli. Dal 18 nelle sale riprenderà la normale programmazi[redacted]. Il 13, alle ore 14, teleproiezione su maxi-schermo del Gran Premio d'Ungheria di Formula 1. Il 14, alle 22,30, dalla terrazza del Roof, in una posizione privilegiata, sarà possibile assistere al tradizionale spettacolo pirotecnico della vigilia di Ferragosto.

Mel Gibson, «The patriot»

Lunedì 7 agosto per la prima volta a Sanremo, alle 21,15, Lola Greco e la Compania Espanola Ballet Flamenco in «Carmen y flamenco». Una storia di seduzione, gelosia e passione insieme [redacted] tanta sensualità. Tutto a ritmo di flamenco.

Venerdì 18 il comico Alessandro Bergonzoni presenterà «Madornale 33», giochi di parola e «capriole cintattiche».

Giovedì 24, ancora alle 21,15, la compagnia «La Piccola lirica» del maestro Giuliano Ansalone rappresenterà «Un palco all'operetta». Intervengono Giuliano Ansalone, Sandro Gigli, Silvia Felisetti e Giuliano Scanarello. Al pianoforte il maestro Andrea Bicega. Uno spettacolo che si è aggiunto, agli altri, solo negli ultimi giorni.

Tornando al cinema, conti- [redacted] anche la speciale promozio- [redacted] estiva con ingresso a 8000 lire. Al Sanremese sono proiettati i migliori film della passata stagione: thriller, commedie, gli «Oscar '99»; al Tabarin, invece, commedie italiane e europee.

Regione Liguria
Promozione Culturale

Assessorato alla Cultura

CENTOLIBRI

ALASSIO & LE BAIE DEL SOLE
APT RIVIERA DELLE PALME

Premio Letterario Nazionale
UN AUTORE PER L'EUROPA
6° EDIZIONE
Con il patrocinio del Ministero per i beni e le attività Culturali
Con il patrocinio e contributo della Regione Liguria - Assessorato alla Cultura
Con il contributo della Provincia di Savona su delega della Regione Liguria
"Incontri 2000 [redacted] Palazzo Morteo" - Via Gramsci, 58 (a 30mt. da Piazza S. Francesco)
MARTEDÌ 8 AGOSTO – Ore 21.30
Scrittore finalista
ERNESTO FERRERO
Presentazione del volume "N." Ed. Einaudi
Sarà presente l'autore - intervista di Franco Gallea
Richiedere in Biblioteca [redacted] a Palazzo Morteo il tagliando per la votazione
Che concorrerà all'estrazione di 5 soggiorni gratuiti offerti dall'Associazione Albergatori di Alassio

DJ1601466A
MARABAJBO
con CHURRASCARIA
INGRESSO LIBERO
CONSUMAZIONE OBBLIGATORIA
Locale all'Aperto
AMPIO PARCHEGGIO
CERVO VIA STERZA 145

DJ1601466A
MARABAJBO
con CHURRASCARIA
STASERA
LISCIO CON ORCHESTRA
LUNEDÌ
DISCOTECA
Per Prenotazioni
tel. 0123/401592

Da oggi la 5ª edizione del Festival internazionale con artisti europei e sudamericani

St-Vincent celebra il teatro di strada

Tre giorni di spettacoli tra giocolieri e sputafuoco

Giocolieri e sputafuoco della passata edizione del Festival di teatro di strada in programma da oggi a St-Vincent Arrivano gruppi da tutta Europa e dall'Argentina

Sergi

Trampolieri, equilibristi, sputafuoco, clown, burattinai e musicanti. Arrivano dall'Europa [redacted] dal Sudamerica e per tre giorni [redacted] padroni del centro storico di Saint-Vincent, per la 5ª edizione del «Festival del teatro di strada» che s'inaugura oggi alle 17,30. E' organizzato dal Co[redacted] [redacted] dall'Azienda di promozione turistica, con la direzione artistica della Cooperativa Nuove Prospettive di Châtillon.

Gli show [redacted] svolgeranno nella centralissima via Chanoux e in piazza Aosta, di fronte [redacted] municipio. L'edizione [redacted] ha richiamato artisti [redacted] Francia, Italia, Austria [redacted] Argentina. Tra gli ospiti, una compagnia francese che a St-Vincent ha lasciato il segno negli anni passati: «I Naphtaline», gruppo originale e prestigioso che narra la mitologia in chiave spettacolare e coinvolgente. Celebre la [redacted] «Parade des diables», la para[redacted] dei diavoli.

La novità del 5° «Festival del teatro di strada» ha di nuovo larga francese: «Les couleurs mécaniques», 10 attori-atleti che si esibiscono [redacted] una travolgente comicità fatta di acrobazie, trampoli e show pirotecnici. Ci saranno anche i burattinai della compagnia del Drago Rosso e [redacted] «Mboyere», con artisti italiani e argentini. Arriverà l'esilarante [redacted] austriaco Adrian Kayo, che ha raccolto applausi in mezza Europa. In programma anche lo spettacolo del «Lucchettino», un duo che fa della beffa al pubblico una regola. E poi gli artisti di strada per eccellenza, i fachiri. Come Hammel il Saracino, unico in Italia capace di ingoiare una spada intera.

Tra gli ospiti l'unico fachiro che è capace di ingoiare una spada intera

Il calendario degli spettacoli prevede, per oggi alle 17,30 in via Chanoux, l'esibizione dei burattini del Drago Rosso, [redacted] i clown del «Lucchettino» e quindi il mimo e fantasista Adrian Kayo. Alle 21, sempre [redacted] Chanoux, la replica. Domani alle 17,30 si ricomincia con i «Couleurs Mécaniques», musicisti funambolici, poi i burattinai della compagnia italo-argentina «Mboyere» e in chiusura i terribili numeri di Hammel il Saracino. Alle 21, repliche. Martedì, dalle 17,30 in piazza del municipio, toccherà ai «Naphtaline»: provocazioni itineranti, trampoli, jongleries, acrobazie [redacted] comicità per propo[redacted] «La déesse Blanche [redacted] ses bouffons», [redacted] Dea bianca e i suoi buffoni.

Quarna Sopra, prosa al femminile

«L'Altra Eva» racconta satira e paradosso con «La [redacted] storia della donna cannone»

QUARNA SOPRA

Rita è la donna cannone, Romina, quella serpente: girano le piazze [redacted] [redacted] furgone [redacted] seconda mano, per ritrovare la dimensione di un tempo che forse è solo il mito della giovinezza. «La vera storia [redacted] donna [redacted] e di quella serpente» è piaciuta anche al Festival degli artisti di strada di Chieri. La ripropongono stasera dalle 21 a Quarna, nel Novarese, come compagnia «L'Altra Eva», nel [redacted] di [redacted] manifestazione che ospita sulle piazze del paese ben sette spettacoli. «Siamo donne e ci piace prenderci [redacted] giro»: è il motto che ha unito ed ispirato le due attrici, Rita Mattachini e Romina Gambaro. Prima [redacted] autonomia, poi insieme, nel mondo della prosa, [redacted] la creazione a Oleggio di «L'Altra Eva», che alterna piazze locali a manifestazioni nazionali. Il testo [redacted] la regia sono di Aquilino. La rassegna di Quarna prevede commedia brillante, cabaret e allestimenti per i bambini. [c. m.]

Esposizione allestita nel museo di Casteldelfino

Una delle numerose manifestazioni occitane che si svolgono nella «Granda» dove sono proprio i costumi tradizionali a dare alla scenografia un tocco di colore Spesso si tratta di abiti riprodotti sul modello di quelli originali

La moda delle donne d'Oc in diciotto costumi d'epoca

CASTELDELFINO

Una mostra di costumi femminili occitani del 1880-1900 e oltre cento oggetti di abbigliamento è visitabile nel comune dell'alta Valle Varaita fino alla fine di agosto.

La [redacted] allestita [redacted] museo - aperta tutti i giorni dalle 15 alle 18 - è frutto dell'impegno dell'associazione culturale «Jer à la Vilo». Comprende costumi dell'area alpina [redacted]tana, dalla Valle Roja all'alta Val Dora. «I 18 costumi - spiega [redacted] presidente di Jer à la Vilo, Dino Murazzano - appartengono al collezionista Davide Martini di Vignolo e resteranno nel [redacted] museo per tutto agosto».

[redacted] tro[redacted] esposti tessuti di produzione locale (in canapa o lana), quelli provenienti dalla vicina Francia «Les Indiennes» di Marsiglia, gli scialli di lana stampata che provengono dall'Alsazia. E' inoltre possibile [redacted] la struttura dell'abbigliamento intimo di una volta (con le camiciole di tela grezza, le calze di lana fatte ai ferri e sorrette da nastrini) e dell'abbigliamento esterno, costituito da un gonnellone, a volte ricavato da un abito dismesso, senza maniche, con sopra l'abito vero e proprio (in lana d'inverno, in cotone e lana secca per l'estate).

Interessante è la visione [redacted] copricapi femminili nelle versioni da lavoro e da festa, così come catturano l'attenzione dei visitatori le decorazioni (croci, [redacted] spilloni o per i valdesi il ciondolo con la colomba, la goccia di sangue e la scritta «lux lucet in tenebris»). E ancora vecchie foto, attrezzi da lavoro, mobili antichi. La visita è gratuita. Informazioni 017595242-95182. [al. bu.]

La rassegna dedicata [redacted] comici prosegue con [redacted] recital concerto

A Cocconato serata di cabaret con le canzoni di Marco Carena

COCCONATO

Appuntamento con il cabaret stasera alle 21, [redacted] in piazza Cavour a Cocconato. Organizzato dai Cafè Roma [redacted] Italia, fa parte della rassegna «Serate [redacted] risate» e avrà come protagonista Marco Carena «cantautore per vocazione, cabarettista per [redacted]. L'ingresso è libero.

Noto al pubblico per le innumerevoli apparizioni al «Maurizio costanzo show», per avere partecipato al festival di Sanremo, per avere vinto il primo festival di Sanscemo e per altre innumerevoli apparizioni televisive («Quelli che il calcio», «Mai dire gol»). Ha pubblicato tre album che hanno venduto [redacted] mila copie. Carena, torinese, nell'80 inizia l'attività come cantautore «nazional-paesano». Per un certo periodo si dà anche al rock con il complesso «Vecchie pellacce». Cavalli di battaglia: «Sono un ragazzo squillo», «Devo farmi una cura». Si dedica anche al teatro con il Gruppo Teatro di Orbassano. Nel '89 partecipa al [redacted] «Cercasi cabaret» all'Hiroshima mon amour. Arriva terzo con il «Blues delle mutande lunghe» e si apre così la sua carriera cabarettistica.

Caratteristica [redacted] Carena è la capacità [redacted] cantare irresistibili elegie dell'abbrutimento urbano e della sfortuna [redacted] scala cosmica. Suo il ritornello: «Perché se si [redacted] di [redacted] la sfiga/non c'è niente da fare./Se si mette [redacted] mezzo la sfiga/è inutile [redacted] ti [redacted] pensare!» [c. f. c.]

Il cabarettista Marco Carena

Aosta

Cinque giorni di jazz

S'inaugura domani nel capoluogo regionale valdostano «We want jazz», rassegna organizzata da Opera Buffe nell'ambito di «Aosta Classica». Sono in programma cinque concerti con alcuni tra gli esponenti di spicco del panorama jazz italiano. L'apertura, domani alle 18, è affidata alla «Dixinitaly Jazz Band», che proporrà un concer[redacted] alla Porta Praetoria. Martedì sera, nel museo archeologico, toccherà al suggestivo sound dei [redacted] percussionisti degli «Odwalla».

Carcoforo

Falò [redacted] danze in costume

E' legata all'antichissimo culto della Madonna della Neve, apparsa sulle vette in pieno agosto, la suggestiva processione in costume che si tiene [redacted] pomeriggio nel piccolo centro della Valsesia. Dalle 15, tutti gli abitanti sfilano in paese, indossando i tipici abiti walser. In serata, invece, dalle 21, è in programma un falò in piazza, accompagnato dalle danze tradizionali di montagna.

[redacted]n Paolo Cervo

Musica dalla Mongolia

Nell'Alto Biellese si conclude questa [redacted], alle 21,30, la diciassettesima edi[redacted] de «La Val [redacted]. Protagonisti dell'ultimo concerto in programma, al circolo Valet, in frazione Asmara, i «Borto» e le sonorità tradizionali della Mongolia. Del gruppo fanno parte tre cantanti e due musicisti che faranno rivivere le tipiche ed affascinanti atmosfere delle steppe della Russia asiatica. L'ingresso è gratuito.

Bannio Anzino

Parata dell'antica [redacted]

[redacted] ogni prima domenica d'agosto, oggi a Bannio Anzino, in valle Anzasca, per la ricorrenza votiva della Madonna [redacted] Neve si svolge la spettacolare festa della Milizia tradizionale. L'esercito dei soldati-montanari, nato nel 1622 come milizia delle terre e che ieri ha reso gli onori alla Vergine, da questa mattina si esibisce a ranghi completi nella rievocazione storica con ufficiali a cavallo, piffari e tamburi. Nel pomeriggio, altre evoluzioni militari che si chiudono con i fuochi di parata, le salve esplose [redacted] vecchi fucili ad avancarica.

STORIE DI LANGA

La spiaggia in mezzo al verde che guarda passare il Belbo

Luigi Sugliano

E' una piccola spiaggia che spunta dal verde e sopra c'[redacted] una rondine che assomiglia [redacted] un gabbiano e scivola leggera tra i fili di grano appena tagliato. Di qui si può vedere dove nasce il Belbo, immagi[redacted] dove [redacted]à, sognare i paesi che lo vedranno passare e ascoltare il mormorio delle storie di partigiani e alluvioni.

Un po' prima della spiaggia ci sono le case di Camerana Villa, [redacted] torre [redacted]el '200 e una chiesa [redacted] '700, il fascino di un borgo nascosto, al riparo dagli sguardi di chi non è capace a cercare. Bisogna fermarsi un po' per quella via che fa una curva, i palazzi colorati d'ocra, le pietre e i lampioni antichi, i silenzi di chi ha perduto la voce [redacted] la ritrova soltanto in una lapide, [redacted] ricordi [redacted] [redacted] chi passaggi. Lungo la strada del sale c'erano questi boschi, questi profumi che non sono andati persi, u[redacted] luce che sembra arrivare dal matrimonio tra [redacted] [redacted] montagna, con le nuvole che sono a [redacted] passo dalle colline più alte.

Poi si sale, la spiaggia dove guardate la valle del Belbo è poco prima del bivio tra Montezemolo e Murazzano: un sentiero ricoperto [redacted] pietre, sulla cima un'elica altissima che raccoglie il vento, gli dà un suono, una voce, una forza. Da questa spiaggia si può sognare il [redacted] quello vero e quello più ondulato delle colline che si confondo[redacted] con il cielo, un campanile lontano che sembra galleggiare, la facciata rossa di un castello, la torre che gioca a fare il faro alla congiunzione dei due mari.

Lo sguardo gira all'infinito e fa vedere colori sempre diversi, il giallo [redacted] campi rubato a Van Gogh, il verde delle poche viti e delle tante nocciole. L'acqua [redacted] più sotto, basta scendere dalla spiaggia e seguire la scia del Belbo, chilometri di strada [redacted] e di valle che si allarga [redacted] restringe. Questa storia è [redacted] plicemente [redacted] lungo le orme della storia, [redacted] i miti della guerra partigiana, ascoltare i rumori di scontri, rivedere in filigrana le figure di Poli e Moretto. [redacted]ta storia [redacted] seguire un corso d'acqua e leggere ad alta voce [redacted] pagine [redacted] Fenoglio, sapere che [redacted] metà del viaggio si arriverà a San Benedetto Belbo e [redacted] vedranno le case di [redacted] uomo che ha raccontato mille storie. E' [redacted] guire un corso d'acqua che custodisce gamberi e trote, è rifugio del merlo, fa fiorire orchidee, è serra per le piante degli ambienti umidi delle Langhe.

Quelle Langhe che si vedono all'infinito da Mombarcaro, dove si può prendere una barca per un altro viaggio.

VOLETE RIFARE IL VOSTRO BAGNO, OPPURE SOSTITUIRE LE PIASTRELLE DEL VOSTRO APPARTAMENTO ?

Vi mettiamo [redacted] disposizione, oltre al materiale necessario, anche gli artigiani: il muratore, il piastrellista, l'idraulico, l'elettricista, l'imbianchino, necessari alla realizzazione del Vostro desiderio. Vi assicuriamo l'assistenza tecnica e vi garantiamo [redacted] perfetta esecuzione del lavoro.

Potete contattarci telefonicamente allo 015.93.488 o [redacted] fax 015.92.63.24, oppure venire personalmente presso il nostro negozio di Cossato, dove vi sarà possibile prendere visione delle varie proposte nella nostra sala mostra di piastrelle e arredi bagno.

PIASTRELLE E ARREDAMENTI PER LA TUA CASA • PRONTA CONSEGNA CON I NOSTRI MEZZI

PAGAMENTI CON COMODE RATE MENSILI

VITTORIO ELLENA
COSSATO • [redacted] Mazzini, 2 • [redacted]

PROFITTA DELLE [redacted] D'IMPOSTA FINO AL 36% [redacted] DELLE [redacted] PER [redacted] DI RECUPE[redacted] EDILIZIO

APERTI ANCHE AD AGOSTO

Presenze da tutt'Europa anche dall'Estremo Oriente. Un sito Internet per ogni informazione

Valsesia-musica, boom di iscritti ai corsi

Le lezioni di alto perfezionamento si svolgono a Varallo

Giovanni

E' sempre viva l'attenzione per gli eventi musicali realizzati dall'associazione varallese Valsesia Musica. In questi giorni stanno chiudendo le iscrizioni ai corsi di alto perfezionamento che si svolgeranno a Varallo, anticipando così il sedicesimo internazionale già Viotti-Valsesia, l'etichetta Valsesia-Musica 2000.

Un bilancio all'attivo, quello delle partecipazioni ai suddetti corsi. E come sempre le provenienze sono a livello internazionale, con adesioni dai Paesi dell'Estremo Oriente, senza contare le presenze europee e naturalmente italiane.

Questo il calendario. Nelle sale del Club Anni d'Argento si svolgeranno dal 16 agosto al 7 settembre i corsi di canto lirico, divisi in due sezioni con una decina di allievi per ogni classe. Docente sarà la cantante Rita Orlandi Malaspina, celebrità che da anni ha eletto la Valsesia a propria patria d'adozione.

Al Centro Congressi di Palazzo D'Adda, agosto al 8 settembre in programma i di pianoforte (solistico e pianforte ed orchestra) una decina di allievi la guida maestro Vincenzo Balzani, docente al conservatorio milanese Giuseppe Verdi e direttore artistico di Valsesia Musica.

E sempre dal agosto al 8 settembre, ma all'Istituto «Giulio Pastore», una quindicina allievi parteciperà ai corsi di violino e musica da camera per archi sotto la direzione di Massimo Marin, concertista di chiara fama. Il numero dei partecipanti ai corsi di alto perfezionamento, è fin qui indicativo, in quanto è molto probabile che in questi giorni arrivino altre iscrizioni, già annunciate.

Per informazioni, il sito internet è http://www.laproxima.it/valsesiamusica.

Una passata edizione del concorso Viotti-Valsesia FOTOBIOLONI

Omaggio alla canzone piemontese nelle sale del Grand Hotel di Graglia

Leonardo Osella
GRAGLIA

«Piccole storie del Piemonte» è il titolo: «Le più belle romanze e canzoni della tradizione culturale piemontese» il sottotitolo. Più chiaro così non può. Un salutare tuffo in un passato che ormai può ritornare, ma che è bene tener presente come testimonianza di profonde.

Le «Passeggiate Musicali Graglia Santuario» riservano per oggi alle 17, al Grand Hotel, uno spettacolo di grande attrattiva, in l'arte si mescola con sapienza il sentimento della nostalgia. sono protagonisti il soprano Susy Picchio (nella foto) e il tenore Teobaldo Busso con l'accompagnamento pianistico Michela Marassi.

Scorrendo i titoli della rassegna, è facile perchè. Si comincia con una più belle Gipo Farassino, «Turin bel cheur». Dello stesso autore verrà proposta «Serenada a mama» e «Nivola» ma la parte più popolare vede tre brani di autori anonimi come «A l'ombreta del bussons», «Sponta 'l sol» e «A Turin la reusa bianca». Ancora in programma brani con firma di musicisti illustri come Luigi Perrachio e Sinigaglia: «Trenta-quaranta» e «Invito alla danza» che costituiscono omaggio al Erminio Macario, come pure i titoli immortali di «Macariolita» e «Pocionin», da «Gamminando sotto la pioggia» a «Malombra», da «La caramela» e 'l cicolatin» a «Ciao Turin».

Stasera il cantautore è a Sordevolo

Lauzi, nostalgia Anni Sessanta

Il cantautore genovese Bruno Lauzi questa sera sarà in piazza a Sordevolo per esibirsi in concerto Sono assicurati l'atmosfera e i grandi successi cantati Anni Sessanta

«Onda su onda», «Ritornerai», «Amore caro», «Genova per noi». Chi può dimenticare queste canzoni? Un po' di quell'atmosfera magica che si respirava negli Anni Sessanta e poi nel decennio seguente, sarà regalata questa sera a Sordevolo da Bruno Lauzi. Il concerto dell'inossidabile cantautore genovese che Bindi, Paoli e Tenco ha scritto le più belle canzoni italiane, in calendario due settimane fa (con di cena ligure) ma poi, a causa del brutto tempo, il recital stato rimandato.

Ora lo show ritorna, organizzato sempre dall'«Alpina», l'associazione di volontariato di Sordevolo. Inutile aggiungere altro su ciò che promette la serata, all'insegna della nostalgia, degli slow e del revival ma pure ricca di battute frizzanti. al termine dello spettacolo verrà poi offerta una ricca spaghettata a tutti i presenti. [p. g.]

San Paolo Cervo, il recital alle 21,30 al circolo Valet. Ingresso gratuito

Borte, suoni e canti dalla steppa

La band della Mongolia chiude «La val an musica»

SAN PAOLO CERVO

Ultimo appuntamento questa sera al circolo Valet, per la rassegna «La val an musica». Alle 21,30 sul palco saliranno i «Borte» le loro sonorità tradizionali della Mongolia (l'ingresso è gratuito)

Nell'ambito delle tradizioni vocali, popolari o colte, i cantanti più tecnicamente dotati, dal punto di vista del virtuosismo esecutivo e della complessità dell'emissione vocale, sono i pastori nomadi che vivono tra le steppe di Tuva, nella Russia asiatica. Genti che hanno portato il canto multifonale a livelli di perfezione incredibile.

Il canto khoomei ha una tecnica vocale complessa e dalla fisica non ancora del tutto chiara agli studiosi di fonologia, per mezzo della quale si può emettere più di un suono alla volta. nell'organico dei «Borte» sono tre i cantanti khoomei, accompagnati da ricca formazione composta da strumenti a corda tradizionali, percussioni, strumenti popolari e fiato. Ne fanno parte artisti provenienti dalla Mongolia, tutti diplomati al Conservatorio di Ulaan Baatar, eccellenti virtuosi singoli strumenti.

I «Borte» questa sera si esibiranno al circolo Valet di San Paolo Cervo

Nelle loro esecuzioni si ritrovano tutti gli elementi tipici della musica tradizionale della loro terra d'origine temi ispirati dal canto ma caratterizzati dall'impetuoso incedere degli archi, i murhim khor (violini a tre corde), impegnati insieme all'arpa mongola a tessere un tappeto sonoro per le incredibili . vari brani si ritrovano melodie che rammentano quella terra lontana, le montagne, i deserti, lunghe cavalcate nelle sterminate pianure. [p. g.]

Attesa per i Deep Purple a Milano. Gli altri eventi

Prevendite da Mas Media per i grandi «miti» del rock

VERCELLI

Mas Media, la base strategica vercellese dove sono disponibili i biglietti per una serie sconfinata di concerti e spettacoli in cartellone in tutto il Nord d'Italia, ha compilato un lungo elenco per i mesi futuri.

Ecco la serie completa delle previendite dei coupons a disposizione.

Fiabi d'India: 15 agosto all'Idroscalo Milano; Niccolò Fabi: 7 settembre all'Idroscalo di Milano. Ed Enrique Iglesias: il 19 settembre al Palavobis di Milano, Smashing Pumpkins: il 29 settembre al Palavobis di Milano; Sasha: il 5 ottobre al club Alcatraz di Milano; Deep Purple: il 23 ottobre al Forum di Milano; Melanie C: il 2 novembre al club Alcatraz di Milano.

Un «blocco unico» è per il 8 settembre all'Arena Parco Nord la Festa nazionale dell'Unità a Bologna, l'etichetta di «Indipendent Days». Prevede le performances Blink 182, Defotones, Limp, Bizkit, Millen Colin e Verdena.

Niccolò Fabi si esibirà in concerto il 7 settembre all'Idroscalo di Milano

Con l'occasione l'organizzazione vercellese di Mas segnala che il concerto di Bon Jovi previsto per il 10 settembre all'Arena di Modena è annullato. Sono ancora disponibili invece le prevendite degli spettacoli operistici allestiti all'Arena di Verona.

Orari di apertura al pubblico degli sportelli di Mas Media di via Galileo Ferraris 77: dalle 15,30 alle 19,30 da lunedì a venerdì. Questi i contatti: tel.0161. 217.787; fax.0161. 267.409; e-mail: masmedia@net4u.it [g. bar.]

Appuntamento al Globo

Sandro Frontelli accende la notte a Borgovercelli

SANTHIA'. Questa sera, alle 21, nel del liscio» Beverly Hills, di zona casello autostradale Torino-Milano, si danza con l'orchestra di Giorgio Zambo, mentre giovedì prossimo sempre alle 21 sul palco beverliano suonerà la formazione Ringo Story.

Al Globo bivio Sesia a Borgovercelli l'appuntamento del ballo per stasera, dalle 21, vede protagonista Santino Rocchetti con la sua orchestra, i Karisma. Sonorità anche nell' le stelle. Quanto a Santino «Pelle di sole» Rocchetti ricordiamo che il cantante di Livorno Ferraris sarà leader di delle confezionate, nell'area della palestra Mazzini a Vercelli, per la sagra dla Panissa. Segnatevi la data: mercoledì 23. Restiamo agli eventi musica «cucinati» per Sagra dla panissa? Il clou è previsto per la sera lunedì 21: si danzerà dalle 21 con disco liscio e poi alle 22,30 ci sarà la performance del cantante Dino, una delle voci più prestigiose degli Anni Sessanta. [g. bar.]

Oggi alle 17 a Magnano

Violini e pianoforte interpretano pagine di Schumann e Vitali

MAGNANO. Pagine barocche nella Comunità monastica di Bose. Oggi in programma «Concerto della Trasfigurazione». L'appuntamento è alle 17 nella chiesa del monastero e l'ingresso è gratuito (per prenotazioni telefonare allo 015679185 o inviare un fax allo 015679290).

Protagonista del pomeriggio musicale il duo formato dal violinista Marco Fornaciari e dalla pianista Rosanna Re. Per l'occasione verrà proposto vero e proprio itinerario parte dal Barocco ed arriva fino romantico passando anche per la «Ciacconata», di Vitali, definita una pagina di sorprendente bellezza pur se poco ta. In programma oltre a quest'ultimo brano che apre il recital, anche la «Sonata per violino e pianoforte» in Fa maggiore op. 24 (La primavera) Beethoven; l' «Adagio e allegro» per violino e pianoforte, op. 70, di Schumann e dello stesso autore, anche la «Sonata in La minore, op. 105 che concluderà il concerto. [d. sa.]

stasera

RIVERO, Inf Tel 015-22 736 - 31 312
CHIUSURA ESTIVA

SAN SEBASTIANO, Inf
015-22 736 - 31 312
Pokémon - Il Film, di K. Yuyama
21.30 spettacolo unico Lire 9000 6000

DORIA, Inf Tel 015-22 736 - 31 317
CHIUSURA ESTIVA

SOCIALE, Inf Tel 015-22 736 - 31 312
CHIUSURA ESTIVA

LUX, Inf Tel 0163-22 696
CHIUSURA ESTIVA

015-253 89 27
CHIUSURA ESTIVA

IL PANIATERA 015-925 620
I Muppets vanuti dallo spazio Diretto
spettacolo unico Lire

PARROCCHIALE
CHIUSO

ANGELICO
CHIUSO

ESCELSIOR Inf Tel 015-767 323
CHIUSURA ESTIVA

REAL Inf Tel 0161 930 827-0330/4467406
CHIUSURA ESTIVA

FELICE Inf 015-242 31

DORIA Inf
CHIUSURA ESTIVA

SUTTORIVA Inf 0163-54 265
Notting Hill di R. Michell con Roberts e Hugh Hre
9000 7000

0161-255 045
Pane e tulipani di Silvio Soldini con Licia Maglietta, Bruno Ganz, Marina Massaroni
22 spettacolo unico 6000

NUOVO ITALIA Inf Or Tel 0161-257 744
CHIUSURA ESTIVA

PRINCIPE Inf Or. Tel 0161-259 047
CHIUSURA ESTIVA

Inf Tel 0161-250 645
CHIUSURA ESTIVA

BELVEDERE DIGITAL Inf Or 0161-215 018
CHIUSURA ESTIVA

LISI Inf Tel 0161-213 375
CHIUSURA ESTIVA

TEATRO GARIBOLDI Via Pietro 1 Inf. Or. Tel 0161-253 379

SALA DOCENTESCA Inf Tel 0161-252 667
CHIUSO

TEATRO CIVICO Or -255 544

nelle sale di

ACCADEMIA p. S. Giulia 2 bis T. 011 88 78 07 Detroit City. 16.30. 20.30, 22.30
ACTOR'S STUDIO via Chiesa della Salute 77/b. tel. 216 8784 Alarcy 16.30, 18.30, 20.30, 22.30
ADUA 200 c. Giulio Cesare 67, tel CHIUSO PER FERIE
ADUA 400 c. Giulio Cesare 67, tel 850 521 CHIUSO PER FERIE
ALFIERI p.zza Solferino 2, tel 562 38 00 RIPOSO
AMBASCIATORI MULTISALA c. Vittorio Emanuele II 52, tel 547 007 Sala 1 Mission impossible 2, Or 17.30, 20 22.30 Sala 2 Mission Impossible 2, Or 17, 19.30, 22 Sala 3 Y come Yogro, di Walt Disney Or 18.30 18.30 Ingr. 7000 The skulls, Or 20.30, 22.30
CAPITOL v. San Dalmazzo 24, tel 540 605 CHIUSO PER FERIE
CENTRALE v C Alberto 27, tel 540 110 Pazzi in Alabama, Or.: 18; 20,15. Pane e tulipani, Or.: 18,15; 22,30.
C. CHAPLIN 1 v Garibaldi 32/a, tel 436 07 23 Pane e tulipani, Or 15.30, 17.50, 20 10, 22 30
C. CHAPLIN 2 v Garibaldi 32/a, tel 436 07 23 Splendidi amori, Or.: 18,30; 18,30; 20,30; 22,30.
CIAK c Q Cesare 105, tel 232 020 CHIUSO PER FERIE
DORIA v Gramsci 9, tel 542 422 American beauty Or 16.30, 18.30, 20,30, 22,30
DUE GIARDINI - Sala Mirage v Montecuccoli 62, tel 327 2214 The skulls - I tassisti, Or 16.10, 18,20, 20,30, 22,30
DUE GIARDINI - Sala Belvedere v Montecuccoli 62, tel 327 2214 Showtime, Or 18 18.10 20.20, 22.30
ELDORADO GRANDE p Solferino, tel 447 52 41 Superfuzzbaseballa, Or 16.30, 18.30, 20.30, 22.30
ELDORADO BLU piazza Solferino, tel 447 52 41 Girls Night, Or 16.30, 18.30, 20.30, 22.30
ELDORADO ROSSO p Solferino, tel 447 52 41 Anatomy, Or 16,15, 18,20, 20,25, 22,30
EMPIRE p Vittorio Veneto 8, tel 817 16 42 CHIUSO PER LAVORI
GIULIA 1 c Moncalieri 241, tel 661 54 47 Bagnando l'Africa Or 18,30, 20, 22,30.
GIULIA 2 c Moncalieri 241, tel 661 54 47, 39 giorni, Or 17, 20,15, 22,30
ITALIA v B. Buozzi ang v Roma, tel 530 363 La cena dei cretini, Or. 15.30, 17,15; 19, 20,45, 22,30.
Po 30, tel 817 33 23. CHIUSO
corso Trapani 57, tel 385 2087. PER FERIE
REAL c Beccaria 4, tel 521 4316 Mission impossible 2, Or 15, 17,30 20, 22,30.
REGIO v Po 21, tel 812 09 96 La vita è un flashlo, Or.: 16.30, 18.30 20.30, 22,30
REGIO v S Teresa 5, tel 534 614 Alta fedeltà, Or 15.30, 17,50, 20.10, 22.30
LUX Galleria S Federico, tel 541 283 CHIUSO PER FERIE
NAZIONALE 1 v Pomba 7, tel 612 41 73 Phantoms, Or 16, 18,10, 20,20, 22,30
NAZIONALE 2 v Pomba 7, tel 612 41 73 Eros d'autore Fine di una storia, (Vist. min 14) Or 16, 18,10, 20,20, 22,30
OLIMPIA 1 v Arsenale 31, tel 532 448 CHIUSO PER FERIE
OLIMPIA 2 v Arsenale 31, tel 532 448 CHIUSO PER FERIE
REPOSI v XX Settembre 15, tel 531 400 Sala 1 Il gladiatore, Or 16, 19.10, 22,20. Sala 2 Romeo deve morire Or 15.15, 17,40, 20.05 22,30 Sala 3 Mission impossible 2, Or 15, 17.20, 19,50 22,30 Sala Bowsplotton, Or 17,40, 20,05, 22,30 5 The skulls Or 15,30, 17,50, 20,10, 22,30
ROMANO Galleria Subalpina, tel 562 01 45 CHIUSO PER FERIE
STUDIO RITZ via Acqui 2, tel 819 01 50 Circus, Or 16.30, 18.30, 20.30, 22,30
VALENTINO 1 Teatro Nuovo corso Massimo d'Azeglio 17, tel 650 02 00 CHIUSO PER FERIE (Riapertura 5 settembre)
VALENTINO 2 Teatro Nuovo c. M. d'Azeglio 17, tel 650 02 00. CHIUSO PER FERIE (Riapertura 5 settembre)
VITTORIA v Roma 334, tel 5621789 CHIUSO PER FERIE
TEATRO REGIO. La biglietteria e gli uffici sono chiusi per ferie estive Riapertura uffici 21/8, Biglietteria 22/8 STAGIONE D'OPERA 2000-01 rinnovo abbonamenti fino al 21/8 alla Banca Crt TORINO DANZA 2000 dal 20/9 al 5/10 III Festival Internazionale di Balletto. Info www.teatroregio.torino.it
PICCOLO REGIO G. PUCCINI. CHIUSO PER FERIE.
ARENA TEATRO. Corso Giulio Cesare 67 - Tel 011 850 570 NON PERVENUTO
ARISTON Giovanni Agnelli Lingotto via Nizza 280 NON PERVENUTO
RIVOLI RIPOSO. La campagna abbonamenti per la Stagione Sinfonica 2000/2001 dell'Orchestra Sinfonica Nazionale della Rai avrà inizio lunedì 4 settembre 2000 Per info tel. 011 810.46 53/810 46 61, orario 10-14
CONSERVATORIO «G. VERDI» piazza Bodoni RIPOSO

Guardabosone

Storici organi del Biellese

Mercoledì la rassegna Storici organi del Biellese fa tappa nella chiesa di Sant'Agata. Alle 21 suonano Alberto Frugoni alla tromba e Roberto Bonetto all'organo.

Musica al Tempio Valdese

Prosegue la decima edizione dell'Estate musicale allestita al Tempio Valdese. Venerdì alle 21,15 tocca al quartetto d'archi «Felice Casorati» per violini, viola e violoncello.

Oropa

La spiritualità nell'arte

Fino al 3 settembre può visitare «La spiritualità nell'arte - da Boccioni a Serrano», una rassegna che vede mostre opere maestri portata internazionale. Gli ri da lunedì a venerdì dalle 15 alle 19, sabato e festivi dalle 10 alle 19.

Magnano

La Cappella Artemisia

Secondo recital per il calendario del Festival di Musica antica. Nella parrocchiale è attesa «Cappella Artemisia» diretta da Candace che eseguirà canti delle monache italiane Seicento. Il concerto sarà replicato la sera dopo, alle 21. Ingresso gratuito. Per prenotazioni telefonare ai numeri 015-679369 o 015-679178.

Mollia

Concerti di classica

Per il Festival degli «Organi storici della Valsesia» alle 21 di oggi, nella chiesa Santi Giovanni e Giuseppe di Mollia, terrà concerto Heiner Grasst. Musiche da Johann S.Bach a John Stanley e da Domenico Scarlatti a Nigel Odgen. Domani alle 21, nella chiesa di Santa Croce di Carcoforo, terrà concerto Claudia Fossati. A Carvaglina, in frazione Brugaro, alle 21 martedì nella chiesa di Sant' Antonio abate, terranno concerto Alberto Frugoni e Roberto Bonetto . Info: allo 015/767350.

In pista al Banana Boat

Al Banana Boat (tel.0161/213824) di corso Rigola a Vercelli, martedì dalle 22,30 Dani & Graziano conducono le danze di «Sombazo latino». Dalle 22. Per martedì 15 è in programma il party «Banana Village» con elezione Miss Carnevale Vercelli Alla redazione vercellese de La Stampa, in via Duchessa Jolanda 20, sono disponibili le schede di partecipazione al concorso, che dovranno pervenire al recapitate al Banana Boat.

Valdobbia

Recital in parrocchia

Domani sera nella parrocchia di Riva Valdobbia l'organista Giuseppe Radini terrà di classica. Il recital si apre 21.

Alle 16,30 la terza amichevole di lusso al La Marmora. Riflettori su Di Sabato

Biellese, oggi il match-evento

I bianconeri di Pat Sala sfidano il Napoli

BIELLA

Terza amichevole di lusso per la Biellese oggi il Napoli, neo-promosso in serie A reduce dalla prima fase di preparazione precampionato. Nel viaggio di trasferimento verso Fiuggi, sede della seconda parte della preparazione, la squadra di Zeman affronta i bianconeri di Sala a pochi giorni dall'inattesa sconfitta rimediata contro il Borgosesia di mister Sergio Caligaris.

«La squadra viene da un periodo di lavoro molto duro e accusa alcuni comprensibili limiti atletici - dice Carlo Juliano, addetto stampa della società partenopea -. In questo periodo si guarda più all'applicazione al perfezionamento degli schemi che ai risultati, quindi la sconfitta contro il Borgosesia è solo una tappa del cammino. di fare meglio contro la Biellese».

Gli stessi problemi, quelli di amalgama, sembrano gravare su Patrizio Sala, che sta plasmando Biellese completamente rinnovata. «Fino a questo momento la squadra mi è piaciuta anche se dobbiamo ancora migliorare sotto molti aspetti - dice il tecnico bianconero -. Affrontare formazioni meglio attrezzate tecnicamente di noi rappresenta uno stimolo per i giocatori ed offre all'allenatore migliori indicazioni. Nei giorni scorsi abbiamo cercato di migliorare la costruzione nostro gioco offensivo mentre più avanti lavoreremo sulla finalizzazione del lavoro delle nostre punte. Procediamo quindi a piccoli passi per poter arrivare ad affrontare le pari categorie nelle migliori condizioni. Le somme definitive le tireremo comunque dopo l'ultima partita di Coppa Italia».

Per quanto riguarda la formazione dovrebbero esserci variazioni rispetto alle precedenti uscite. Inizialmente andranno quindi in campo Mordenti, Biava, Caponi (no), Barison, Mazzia, Coletto, Schiavi, Col, Sanguinetti, Matteis, e Di Sabato mentre Gerardi, Severi, Morandini, Pellerei, Desideri e Bortolan sono pronti ad entrare nella seconda fase dell'incontro. Ancora assenti Vagnati, alle prese con problemi muscolari, e Baro che venerdì ha accusato una lussazione ad un dito del piede.

A sentire in modo particolare l'incontro odierno è Giovanni Di Sabato, l'attaccante nato a Napoli e già diventato beniamino dei tifosi bianconeri. «Nelle precedenti amichevoli ho già andato vicino al goal ma non sono stato fortunato - dice la ventunenne bianconera -. Sono comunque ottimista perchè ci stiamo allenando bene, mi sento in buone condizioni e sono contento per l'affetto che i tifosi mi fanno sentire». [w. d. b.]

La Biellese incontra oggi allo stadio il Napoli di Zeman, neo-promosso in serie A

IN ECCELLENZA

Domani suona la campanella per gli azzurri di mister Fornara

Cossatese, obiettivo serie D

I lanieri non nascondono le ambizioni

COSSATO

Con il mirino puntato sull'obiettivo Cnd la nuova Cossatese s'appresta a iniziare la stagione. Domani, 9, vecchi e nuovi si troveranno al «Fila». In serata la presentazione ufficiale all'Hotel Astoria e il trasferimento a Graglia per due settimane di preparazione.

E' un team ambizioso quello che inizierà a lavorare agli ordini del nuovo tecnico Pinuccio Fornara: «Non sono abituato a nascondermi - spiega - dunque non posso che l'obiettivo della Cossatese è quello di un di vertice. La società, sede mercato, ha fatto la propria parte. Adesso tocca a

Una campagna di rafforzamento davvero imponente quella dei lanieri che ha portato alla corte di Fornara, elementi del calibro di Matteo Paladin, Corrado Giannini e, come ultimo colpo, l'attaccante Russo, 14 reti la scorsa stagione nell'Oleggio. «L'obbligo degli Juniores ci ha ad alcuni sacrifici, come le cessioni Casadei e Poli - coach - ma sono più che soddisfatto dell'organico a mia disposizione anche perché l'ossatura già valida dalla scorsa stagione è stata praticamente confermata».

La campanella del primo giorno di scuola, suonerà dunque per una ventina di giocatori: i portieri Buda e Communara; i difensori Paladin, Bau, Padula e Grosso. Quindi i centrocampisti Giannini, Ciarmatore, Fracon, Novello, Rossato e Villarboito, mentre gli attaccanti «in saranno Morello, Ferrari, Facelli e Russo. A completare i ranghi verranno aggregati alla prima squadra i ragazzi della Juniores. Naturalmente la dirigenza valutando ancora alcune possibili operazioni, soprattutto per rafforzare a livello numerico il reparto arretrato.

Di ritorno ritiro di Graglia la Cossatese ospiterà al Fila la Sangiustese (17 agosto), mentre il 20, o 27 agosto vedrà di gli azzurri scena a Briga, Vigliano e Feriolo. Poi la Coppa «Credo sarà un estremo combattuto - osserva Fornara - oltre alle novaresi, di cui conosciamo il valore, dovremo fare attenzione ai due team di Settimo, al Lascaris e alla Nolese che pare intenzionata a ripercorrere le orme del Moncalieri». [p. m. f.]

Intanto ieri i bianchi hanno sconfitto il Volpiano 2-0

Righi dà l'addio alla Pro e finisce al Campobasso

VERCELLI

«Addio Pro e grazie. Ma me vado per motivi personali e non per vicende legate rapporto con la società». Parole e firma di Matteo Righi. Che domani approderà Campobasso, matricola di C2.

Gli abruzzesi hanno infatti la con Catanzaro dell'ex Cuttone e a mezzogiorno Roma, tranne complicazioni dell'ultima ora, ci sarà la firma del contratto di trasferimento. Invano il gd Sandro Turotti e coach Braghin hanno cercato Righi a restare: il «toscanaccio» pur ribadendo il suo attaccamento alla maglia bianca è stato fermissimo sull'intenzione di lasciare Vercelli.

Si chiude così un lungo capitolo di vita che hanno legato per quattro anni (uno in prestito) Righi alla storia della Pro. «Ci spiace perchè fondamentalmente Matteo un buon giocatore e ci avrebbe fatto comodo. Se ci muoveremo sul mercato di agosto? Direi di no. Abbiamo tualmente tutto il tempo per farlo. Gli attaccanti sono munque quattro: Mirabelli, Sa reparto dunque non è scoperto» sottolinea il dg Sandro Turotti.

Dalle parole fatti, ovvero match amichevole di ieri pomeriggio sotto il cielo di nuvoloni Antey il Volpiano dell'ex Storgato, conclusosi 2-0. Mister Braghin nel primo tempo, terminato 1-0, ha schierato Di Sarno tra i pali; Bari, Lazzeri, Vinnello e Passariello in difesa; Ferretti, Parente, Panzanaro e D'Agostino a centrocampo, Andorno e Mira in attacco. Il gol è stato messo segno da Panzanaro su rigore mentre un altro penalty sciupato da Mirabelli. Nella ripresa sono via via entrati Teti, Cacciatori, Stefano Motta, Speranza, Perla, Ficco e Turi.

Il raddoppio è arrivato subito in con una bella rovesciata di Mirabelli che ha così firmato il primo in maglia bianca. [r. cyn.]

Matteo Righi, dopo quattro stagioni di appartenenza, lascia la Pro

VOLLEY

Avvio in discesa con quattro match sei in casa

La Pink Biella debutta in B1 ospitando il Lilliput Settimo

BIELLA

Inizierà dalla sfida contro il Lilliput Settimo il torneo di serie B2 per le ragazze della Pink Biella. Ventisei giornate nelle quali le laniere proveranno a riconquistare la B1, perduta scorsa stagione. Il tutto tra vecchie conoscenze e nuovi avversari. Un avvio che, almeno sulla carta, potrebbe favorire le biancorosse, con quattro match interni nei primi sei turni.

Il debutto, dunque, sarà il 14 ottobre alle 21 sul parquet di Candelo contro il Lilliput. Seconda giornata e prima trasferta del torneo a Pralboino contro l'Ostiano Crema il 21 ottobre.

Quindi doppio impegno casalingo: il 28 ottobre salirà a Candelo il Merate, quindi sabato novembre toccherà al Valenza. Dopo la trasferta di Venaria dell'11 novembre, la Pink riceverà il Saronno (18 novembre). Alla settima d'andata la laniere scenderanno a Chivasso contro la Fortitudo Torino novembre), mentre 2 dicembre, a Candelo, l'atteso derby contro il Pavic Romagnano. 9 dicembre nuovo viaggio in Lombardia ad Alzate Lombardo, mentre l'ultimo match del 2000, il 16 dicembre, sarà tra le mura amiche contro l'Oleggio, unico team a giocare di domenica i match interni. Il 6 gennaio 2001 vedrà la Pink a Bresso. Ultimi due turni contro Rivoli, in (13 gennaio) e 20 gennaio a Ciriè con Cafasse.

Le gare di ritorno sono fissate per il 3, 10, 17 e 24 febbraio; 3, 10, 17, 24 e 31 marzo. Quindi l'8 aprile e, dopo la sosta pasquale il 21 e 28 aprile. Ultimo turno il 5 maggio. [p. m. f.]

AIAZZONE®

Centinaia di ambienti di qualità...

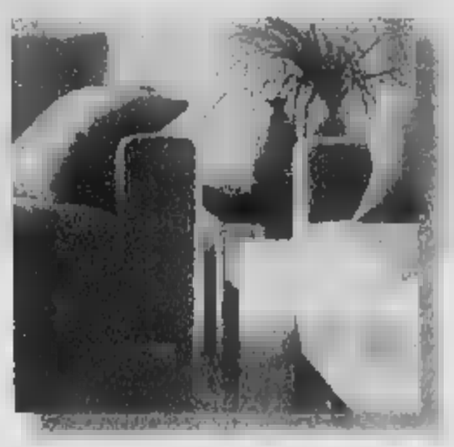

...e sconti VERI fino al 40%!

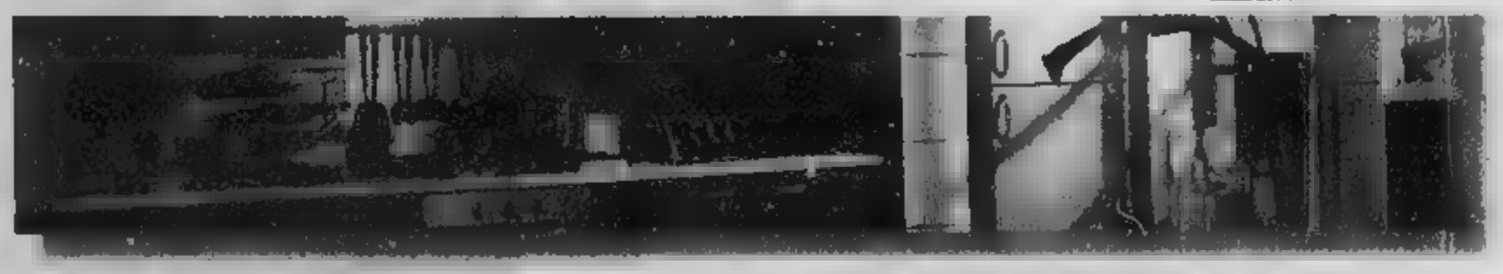

APERTO TUTTO AGOSTO!
Anche la Domenica!

Promozione valida sino al 31/8/2000

AIAZZONE
BIELLA - [illegible]
Info Line: 039 3935

Com.Eff.

Una cascata di regali.

RACCOGLI I BOLLINI ESSO E FAI IL PIENO DI OMNITEL.

Esso Regali di lusso è la grande promozione che ti offre la possibilità ■ ricevere ■ cascata di regali firmati Omnitel. Come? È facilissimo: basta richiedere la tessera in una delle stazioni di servizio Esso partecipanti ■ raccogliere i bollini ad ogni acquisto di carburanti o lubrificanti per auto. Fai il pieno di Omnitel: più tessere completi, più regali avrai. La promozione dura fino ■ 31 dicembre 2000.

*All'interno della tessera maggiori dettagli sui bollini necessari per ciascun regalo e ogni informazione di legge.

AIAZZONE®

Centinaia di ambienti di qualità...

...e sconti VERI fino al 40%!

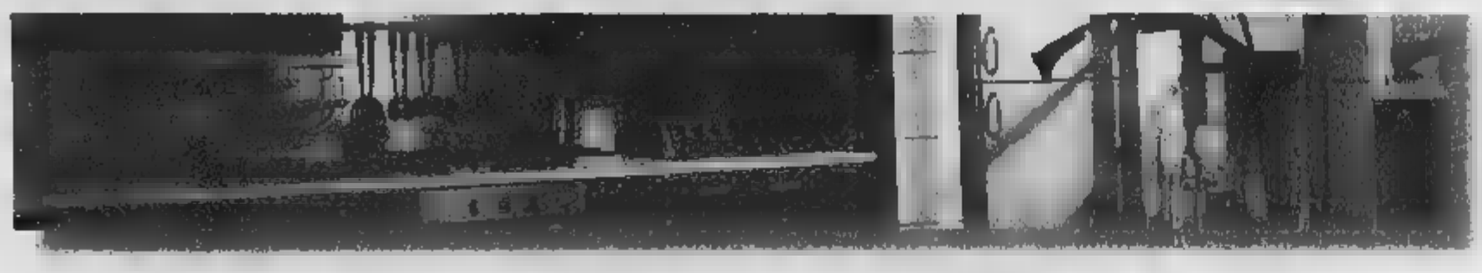

APERTO TUTTO AGOSTO!
Anche la Domenica!

Promozione valida sino al 31/8/2000

AIAZZONE®
BIELLA - [illegible]
Info Line: [illegible] 3935

Com.Eff.

Devi risanare il tetto o le pareti della tua azienda?

ione. L'opera di risanamento di vecchie coperture in amianto può svolgersi attraverso la sostituzione delle vecchie lastre o la loro sovracopertura. In questo campo CentroMetal è leader nella progettazione e nella costruzione di profili per coperture e pareti ad uso industriale, civile ed agricolo. Le lastre Silma sono eccezionalmente versatili: possono essere utilizzate anche [illegible] sistema di ricopertura dei vecchi muri in mattone. Silma non è soltanto [illegible] tipo di copertura, [illegible] un sistema che unisce semplicità [illegible] installazione [illegible] varietà di materiali alla garanzia e all'affidabilità [illegible] una produzione sempre all'avanguardia.

ESEMPI PRODUZIONI SPECIALI

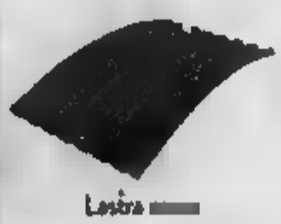
Lastra [illegible]

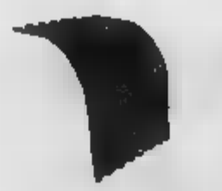
Lastra parzialmente [illegible]

Lastra [illegible] colmo

Colmo [illegible]

Colmo dentellato

Scossalina dentellata

Scossalina curva

Per richiesta documentazione:
CentroMetal Via Marconi, 98/F - 12030 Marene (Cn)
Nome
Cognome
Via
Cap
Città
Professione o attività
LA STAMPA

[illegible] 98/F 12030 Marene [illegible] Tel. 0172 74 27 32 [illegible] - [illegible] 0172 [illegible] - www.centrometal.com - info@centrometal.com

Centrometal sarà garante [illegible]

I pellegrini troveranno la solita città chiusa per ferie, particolarmente in centro

Per mesi Comune e Agenzia del turismo avevano assicurato che quest'anno non [redacted] visto il deserto d'agosto

Gli esercenti «Sarebbe comunque un periodo morto» L'Ascom: per il 2006 cambieremo rotta

Uno scorcio di via Roma ieri mattina. Il da oggi andrà anche peggio

Negozi, la Sindone non fa miracoli

Serrande abbassate malgrado l'Ostensione

[redacted]anuela [redacted]

Chiuso per ferie. Si riapre il 5 settembre. Torniamo il [redacted] agosto. Auguriamo [redacted] clientela buone vacanze.

Un sabato qualunque, un sabato agostano: via Roma, nonostante i proclami di Turismo Torino («quest'anno i negozi rimarranno aperti, oltretutto [redacted] è la Sindone»), soprattutto nel tratto a ridosso di piazza Castello, quindi a pochi passi dal Duomo, è una teoria di serrande abbassate. [redacted] che succede? Questa del [redacted] doveva [redacted] l'estate della svolta? La prima stagione [redacted] Torino capitale turistica e, finalmente, aperta per ferie? No, evidentemente si è trattato di [redacted] buon proposito rimasto orfano dei fatti. E' vero. Il [redacted] rispetto agli anni scorsi è leggermente migliorato [redacted] (nel senso che c'è un negozio aperto ogni due chiusi) ma sta di fatto che soprattutto i negozi più raffinati - vedi l'esempio [redacted] Hermès - hanno deciso di [redacted] per buona parte [redacted] e [redacted] tutto.

E dire che soltanto un mese fa la direzione di Turismo Torino aveva assicurato che «soprattutto in centro non si sarebbe replicato l'effetto serranda selvaggia degli anni addietro». Invece, da domani, chi sbarcherà (o resterà) a Torino si dovrà accontentare [redacted] uno shopping virtuale: la contemplazione, mutuata [redacted] filtro della vetrina, di quel che resta dei saldi, oppure [redacted] cartelloni pubblicitari che celano le brutture del negozio trasformato in cantiere (molti approfittano dell'estate per rinnovare i locali).

E siamo a un altro punto. Sempre in via Roma non sono poche le boutique chiuse per restauro o per [redacted] di proprietà. Ma questa è abitudine comune a tutte le città, anche il centro di Milano sfrutta i mesi di luglio e agosto per cambiare pelle e arricchirsi di [redacted] e sempre più stuzzicanti boutique. Altro discorso meritano i negozi dai giorni contati, quelli che [redacted] passi davanti oggi sono aperti, ma hanno già nel cassetto il cartellino «Chiuso per ferie dal 12 agosto al 3 settembre».

Guai, però, a fare di ogni erba un fascio. C'è ad esempio [redacted] boutique Scotland Shop che si accontenta di chiudere soltanto durante la setti- [redacted] più centrale, quella attorno a Ferragosto: «Non pensate che meritiamo le ferie anche noi, almeno per un pugno di giorni?» si chiede retorico il titolare. E l'ipotesi dei turni, come usa nelle città turistiche sul serio (e non per caso! come Roma, Venezia [redacted] «Per [redacted] per la maggior pa[redacted] dei nostri colleghi sarebbe molto difficile - conclude [redacted] negoziante -. E poi, anche se la quantità di turisti in città è aumentata nell'ultimo anno attorno a Ferragosto è davvero poco conveniente restare aperti».

Come commentano questo colpo di scena buono per far dimenticare anche il [redacted] riscosso dal Mu- [redacted] Cinema (ieri hanno addirittura chiuso via Montebello perché l'affluenza [redacted] eccessiva) i responsabili del commercio [redacted] rilancio turistico sotto la [redacted] Essendosi assunto entrambe le deleghe, l'uomo giusto per fornire risposte circa l'imprevisto è il vice-sindaco Domenico Carpanini [redacted] quale la situazione di via Roma e dintorni [redacted] pare drammatica: «Intanto il tasso di negozi che quest'anno ha deciso di [redacted] re aperto è aumentato. Per quelli chiusi, invece, va detto che purtroppo la coscienza del fatto che Torino sta diventando una città turistica non è ancora [redacted] né fra gli abitanti, né fra i commercianti: ed è per questo motivo che abbiamo deciso [redacted] pro- [redacted] una campagna [redacted] bilizzazione rivolta a tutti gli addetti [redacted] lavori, dai negozianti ai taxisti, ai direttori di albergo». E aggiunge: «Qualche risultato in più, comunque, rispetto agli [redacted] scorsi c'è: per esempio il 30 per cento dei ristoranti quest'estate non ha chiuso per ferie». Secondo il presidente dell'Ascom Giuseppe De Maria, infine, «il traguardo delle Olimpiadi del 2006 va preso sul serio: per quella data Torino dovrà davvero aver cambiato [redacted] propria cultura dell'accoglienza».

E gli handicappati protestano

«Solo un albergo su 9 è fatto anche per noi»

[redacted] Martinengo

L'Ostensione che si aprirà sabato prevede una serie di attenzioni dedicate ai disabili: dalla Sindone «tridimensionale» per i non vedenti all'ospitalità offerta a San Mauro dai padri somaschi, dal servizio di trasporto a domicilio (reso possibile da Sisport-Fiat) al mercoledì pomeriggio riservato [redacted] agosto). Meno puntuale e «coinvolta» nei confronti dei portatori di handicap appare invece [redacted] rete degli hotel cittadini.

«Su 37 alberghi che sull'annuario sfoggiano il simbolo della carroz- [redacted] - spiega il professor Paolo Ferrero, presidente della Consulta per le [redacted] Difficoltà - ne [redacted] soltanto 4, per un totale [redacted] 40 camere, veramente pronti ad accogliere i disabili. Spesso le strutture non [redacted] accessibili perché l'ingresso presenta alcuni gradini, altre non hanno i bagni». Insomma, [redacted] realtà appare ben diversa da [redacted] sembrerebbe sfogliando la guida degli alberghi del Piemonte realizzata dalla Regione. Nel volume, la frequenza del simbolo-disabili farebbe ben sperare. Nella realtà, spiegano a Turismo Torino, sono gli albergatori a compilare la scheda di presentazione: una sorta di autocertificazione non sempre veritiera.

Noi abbiamo ripetuto [redacted] un [redacted] numero di casi le verifiche fatte dalla Cpd: il risultato è sconfortante. [redacted] si fa eccezione per alcune grandi strutture a quattro stelle ed [redacted] poche altre di categorie inferiori, per il resto [redacted] un susseguirsi [redacted] «spiacente, ma [redacted] abbiamo i bagni» oppure «i disabili possono passare dal garage» o «non so dare una risposta immediata» o ancora «nel nostro ascensore alcune carrozzine entrano [redacted] altre no». Senza contare chi liquida velocemente la richiesta con un secco «stiamo chiudendo per ferie».

«La realtà è diversa da come appare nell'opuscolo che ci hanno dato»

Il professor Paolo Ferrero presidente della Consulta per le Persone in Difficoltà

Una situazione che fa dire al presidente della Consulta: «Sono un ottimista ma a volte ho l'impressione che invece di fare progressi si vada indietro: spesso basterebbe uno scivolo di legno per superare qualche gradino. Certo, la situazione migliorerebbe con un po' di sensibilità in più». La stessa che sembra essere stata carente nella realizzazione di due recenti opere cittadine, la tramvia di Superga e il Museo del Cinema alla Mole. «L'accessibilità ai disabili non è stata ufficializzata perché in caso di evacuazione - dice Ferrero - creerebbero difficoltà. Così si entra, [redacted] solo se si insiste». Dall'inizio di settembre, comunque, tutti i portatori di handicap che vorranno visitare Torino avranno a disposizione [redacted] guida turistica davvero attendibile, realizzata dai membri della Cpd. «Abbiamo verificato l'accessibilità [redacted] ogni singolo museo, monumento, albergo». Centinaia di copie del volume, pubblicato da Daniela Piazza Editore, saranno a disposizione dei pellegrini della Sindone.

Operato al Cto, i medici: «Mai visto un [redacted] come questo, ha dell'incredibile»

Il proiettile viaggia nella vena: salvo

Albanese scampa a un agguato in via Rivarolo

Marco Accossato

Per i medici del Centro Traumatologico di via Zuretti non c'è alcun dubbio. «E' un caso incredibile». Colpito da un proiettile alla spalla, un albanese [redacted] 27 anni è vivo perché quel pezzo di piombo gli si è conficcato in una [redacted] percorso metà del corpo [redacted] procurargli [redacted] lesione. Piombo esploso che diventa come un globulo rosso. «La pallottola - racconta il chirurgo vascolare Ugo Bertoldo - ha continuato a [redacted] nella vena anche [redacted] eravamo in sala operatoria».

Lo [redacted] ordinario caso risale a mercoledì [redacted] Il «miracolato» si chiama [redacted] Kristuli, misteriosamente raggiunto dal proiettile in via Rivarolo mentre [redacted] a bordo della sua [redacted]. L'intervento per estrargli quell'oggetto da dentro è durato cinque ore, eseguito dai medici della prima Clinica ortopedica diretta dal professor Paolo Gallinaro: «Il paziente è fuori pericolo, ma in prognosi riservata, perché mai ci siamo trovati di fronte a una situazione simile, talmente rara che dobbiamo pensare alla possibilità di complicanze nelle prossime ore».

Spiega il dottor Bertoldo: «Il proiettile, entrato nella zona ascellare sinistra, non ha leso nel suo tragitto nessun organo vitale, e una volta [redacted] nel sistema circolatorio venoso ha seguito la corrente sanguigna. Praticamente, ha circolato come [redacted] una particella nel torrente [redacted] del corpo umano». [redacted] anche le strutture vascolari. Il frammento di piombo è passato dalla spalla fino all'inguine [redacted] la vena succlavia, ha sfiorato il cuore, è [redacted] verso l'addome, il ventre, fino al bacino, dove la corsa si è fe[redacted]

«Il rischio, durante l'operazione - spiegano i chirurghi del Centro Traumatologico - [redacted] che quel proiettile fino ad allora innocuo si infilasse nel cuore e [redacted] a questo punto imprevvise complicazioni mortali».

Difficile dire a che cosa deve la salvezza [redacted] Kristuli, que- [redacted] Superman che prima [redacted] raggiungere il pronto soccorso ha continuato a guidare per diversi chilometri [redacted] il proiettile vagante in corpo. «Forse - ipotizzano i medici - il fatto che [redacted] colpo è entrato nel corpo senza grande forza, visto che [redacted] stato sparato all'esterno dell'auto. Il finestrino deve [redacted] rallentato la sua corsa, attutendo quindi la potenza».

Il proiettile che ha «nuotato» nella vena dell'albanese è stato conservato [redacted] chirurghi vascolari dell'ospedale di via Zuretti. Racconteranno a lungo, probabilmente, questa vicenda come [redacted] dei soccorsi più incredibili.

Dopo la sparatoria il giovane ha guidato fino all'ospedale Il chirurgo: sentivamo la pallottola muoversi lungo [redacted] il corpo

Il dottor Ugo Bertoldo che ha eseguito l'intervento sul giovane albanese

LA FOBICA SAPER SPENDERE E' [redacted] PER [redacted]

PIEMO[redacted] VALLE D'AOSTA

Il plastico da record nel Museo ferroviario

TORINO. Uno fra i più grandi plastici ferroviari costruiti in Europa - una volta restaurato e terminato in tutti i suoi particolari - finirà la prossima primavera nel nascente Museo ferroviario [redacted] Bussoleno, in provincia di Torino.

Il plastico, che supera i 40 metri quadrati e può ospitare fino a [redacted] treni, è stato donato alla Provincia di T[redacted] dalla famiglia dell'ingegner Giuseppe Bianco, [redacted] dirigente d'azienda che una volta andato in pensione ha dedicato gli ultimi anni della sua vita alla progettazione e alla realizzazione di questa grandiosa opera di modellismo, [redacted] purtroppo poterla vedere terminata. Si tratta di un plastico destinato ad entrare nel «Guinness dei Primati».

Crisi di gelosia in sala d'aspetto

TORTONA. A Cagliari, protagonista una sedicenne tortonese [redacted], che al ritorno è stata poi identificata dalla polizia alessandrina e denunciata per lesioni. Era in attesa, con il fidanzato, nell'anticamera di uno studio medico quando si è accorta di una ragazza che fissava intensamente lui. Dopo un po' non ha resistito e ha aggredito a pugni e schiaffi la sconosciuta.

Imperia, la Salso messa in liquidazione

IMPERIA. La città d'Imperia perde un altro pezzo di porto commerciale. E' stata messa [redacted] liquidazione, [redacted] che prefigura lo scioglimento, la società Salso, che gestiva il deposito franco, uno dei pochi rimasti attivi in Italia. Quattro persone rischiano il licenziamento ma [redacted] soprattutto l'immagine del porto commerciale a uscirne danneggiata.

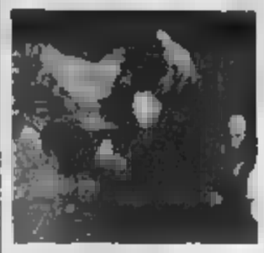

[redacted] presidente Ciampi premiato dalle guide

COURMAYEUR. Ieri sera, il presidente Ciampi è uscito [redacted] sede della Società Guide di Courmayeur con indosso la giacca a vento della divisa ufficiale. L'omaggio gli era stato consegnato da Giovanni Bassanini con queste parole «Dato il tempo di questi giorni ma [redacted] speranza che il dono sia scaramantico e che il tempo migliori». Un prestigioso omaggio ai 150 anni di fondazione della Società. Il sindaco Romano Blua ha fatto gli onori di casa. Ciampi e la moglie hanno poi visitato il Museo alpino soffermandosi davanti alla bacheca che esemplifica l'evoluzione degli attrezzi, piccozze, ramponi ecc, illustrata [redacted] Ruggero Pe[redacted]o. L'incontro si è concluso con una promessa delle guide al presidente e alla signora «Appena cambierà il tempo, vi porteranno a vedere l'Italia dall'alto».

Gare di auto illegali sulle strade [redacted]

SAVONA. Le più gettonate sono le Statali del Cadibona e di Sassello, la provinciale del Santuario. L'altra sera, la polizia ha bloccato due giovani in corso Ricci: poco prima, secondo una segnalazione, erano [redacted] protagonisti di spericolate manovre a bordo di [redacted] Fiat Uno di colore giallo, lungo i tornanti di San Bartolomeo. Si sono giustificati sostenendo che stavano solo mettendo a punto la macchina.

[redacted] vecchio torrione si preparava la droga

SANREMO. Un antico [redacted] per l'avvistamento delle navi saracene che depredavano le coste liguri era stato trasformato in «laboratorio della droga» da alcuni spacciatori nordafricani. [redacted] scoprire il rifugio, utilizzato per tagliare e confezionare le dosi di stupefacente, sono stati i carabinieri di Sanremo che hanno bloccato e arrestato uno dei pusher mentre consegnava due dosi di eroina nel centro di Sanremo.

Da Bardonecchia arriva un'aspirante Miss Italia

BARDONECCHIA. Aspiranti top model in passerella questa sera (ore 21) al Palazzo delle Feste di Bardonecchia, teatro dell'ultima fase regionale del [redacted] «Miss Modella Domani Piemonte» che permetterà, alla vincitrice, di accedere alle finali di Miss Italia. Durante la serata saranno incoronate anche «Miss Rocchetta» e «Miss Bardonecchia Club 2000». Prima del verdetto, le pretendenti al titolo sfileranno [redacted] costume da bagno; in attesa della premiazione [redacted] sarà un Fitness Style con il presenter Internazionale Giulio Evangelista. L'ingresso è gratuito: i biglietti [redacted] ritirano all'Atl di Bardonecchia.

La fiera estiva si conclude oggi

NOVARA. Ultimo giorno della fiera estiva oggi nel capoluogo novarese. Il percorso delle bancarelle si snoda nel centro storico e sull'Allea. La tradizionale manifestazione di agosto si allunga per questa edizi[redacted] fino a sera. I trecento espositori saranno presenti dalle 7 alle 22 ed offriranno abbigliamento, artigianato, specialità gastronomiche regionali.

Ana e Caritas contro l'abolizione della leva

SALUZZO. L'Ana ha lanciato una petizione contro l'abolizione del servizio militare di leva. Il documento è [redacted] inviato anche a Regione, Province e ai Comuni, affinché lo adottino come ordine del giorno. A Saluzzo il Consiglio comunale l'ha già votato. Ma l'abolizione della leva obbligatoria sta provocando timori anche fra la Caritas e le associazioni di volontariato che più si sono servite in questi anni degli obiettori di coscienza.

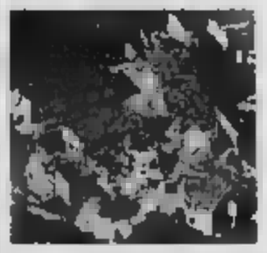

Volontari biellesi premiati per il terremoto umbro

BIELLA. Il vice prefetto vicario Maria Serena Valentini ha consegnato un riconoscimento del ministero dell'Interno ai volontari biellesi, che nell'inverno del '97, accorsero in aiuto delle popolazioni umbre e marchigiane colpite dal terribile terremoto. Il gruppo era composto da: Elio Maffeo, Fabrizio Borsetti, Giorgio e Alessandro Ferraro, Adriano Beccati, Paolo Magni e Luca Bertagnolio del comitato di Biella, Pietro Avanzi, Alessandro Spadon, Valter Clemente, Emanuele Foglia, Alessandro Tempia, Angela Castaldelli, Aureliano Puce, Sandra Tridello, Renata Giammarco, Luciano Cristofanello (comitato di Cossato) e Umberto Nocerino della Cri di Cavaglià e Alessandro Comoli.

TO 94.400 Mhz - CN 94.300 - AT 91.800 - VC, BI, NO e VB 94.500
Giornale Oraria del Piemonte (in collaborazione con La Stampa) ore 6 - 7 - 8 - 9 - 10 - 11 - 12 - 13 - 14 - 15 - 16 - 17 - 18 - 19 - 20 - 21 - 30' minuto ore 6,30 Oroscopo, 7,30 Sport; 8,30 Lavoro Concorsi; 9,30 Sanità Salute Bellezza, 10,30 Borsa, 11,30 Folklore, 12,30 Cara Storia Via; 13,30 Sport, 14,30 Musica; 15,30 Spettacolo, 16,30 Appuntamenti; 17,30 Oroscopo, 18,30 Economia Lavoro; 19,30 Sport; 20,30 Sport 6-9 Abbonline quotidiana, 6,05 Previsioni del Tempo, 6,25 Prima Pagina, 6,[redacted] Rassegna Stampa, 6,50 Viabilità, 7,50 Polizia Stradale; 8,05 Prima Pagina 20 anni prima, 8,50 Viabilità; 9-12 Musica e notizie, 9,10 Previsioni del Tempo, 9,50 Viabilità Aeroporto, 10,10 Previsioni del Tempo; 11,00 [redacted]bilità Ferrovie; 12-15 Musica e Notizie, 12,10 Temperature, 13,50 Viabilità Polizia Municipale, 15-18 Musica e Notizie; 15,10 Previsioni del Tempo; 15,50 Viabilità Ferrovie; 16,50 Viabilità Polizia Municipale; 17,10 Previsioni del Tempo; 18-21 Abbonline Quotidiana, la diretta da «La Stampa»; 21-24 Musica e Notizie; 24-6 Notturno Musicale

AGOSTO PREZZI FOLLI

DAL 31 LUGLIO AL 20 AGOSTO

ALCUNI

PER LAVATRICE
misurini
kg 8,1
17.900
EURO 9,74

Dixan
FORZA BLU

GELATO BARATTOLINO
gusti assortiti, 500
7.800
3.900
EURO 2,01

PER I TITOLARI DELLE CARTE BENNET CLUB
MICRO HI-FI COLOR KEVLER PLUS K668
CD verticale, radio AM/FM stereo, cassette, disponibili in diversi colori trasparenti
198.000 SCONTO 50%
99.000
EURO 51,13

www.bennet.com

ACQUI TERME (AL)
ALESSANDRIA
OVADA (AL)
BIELLA
VIGLIANO BIELLESE (BI)
Centro Commerciale Vigliano
MORTARA (PV)
Centro Commerciale Lomellina
PARONA L. (PV)
Centro Commerciale
GENOLA (CN)
Centro Commerciale
POCAPAGLIA (CN)
PAVONE CANAVESE (TO)
Centro Commerciale Pavone
CIRIE' (TO)
Centro Commerciale Le Alpi
VERBANIA

bennet
UN MONDO DI BENE

CARTA BENNET CLUB
CARTA BENNET CLUB MONEY

Gratuita
Rilascio ■ Utilizzo immediati
Sconti
Raccolte Punti
Utili Convenzioni

Tutti i vantaggi della Carta Bennet Club ■ in più pagamento un unico addebito
IL 10 DEL MESE SUCCESSIVO

I PREZZI POSSONO SUBIRE VARIAZIONI NEL CASO DI EVENTUALI ERRORI TIPOGRAFICI
LE FOTO SONO ■ DIVE OFFERTA ■ DAL 31 LUGLIO AL 20 AGOSTO ■ ESAURIMENTO SCORTE. CONL. CON. EFF. ■ DELL ■ E 8/LEGGE 80 DEL 13/ ■ IN DATA 13/07/2000.

alba spurghi
• Spurgo pozzi neri e fosse biologiche
• Trasporto liquami civili e industriali
• Trasporti a norme ADR
• Raccolta e trasporto rifiuti urbani, e assimilabili
• Analisi Chimiche
PRONTO INTERVENTO 24 ORE SU 24
cell. 0338.8456614
Sede operativa: S.S. ALBA-BRA
Borgo Molino, 6 ALBA (Cn) - tel. 0173.363630

CUNEO E PROVINCIA

REDAZIONE CORSO NIZZA 11, TELEFONO 0171 601120/0171 601136 FAX 0171 64402 E-MAIL CUNEO@LASTAMPA.IT
PUBBLICITA' PUBLIKOMPASS S.P.A. CORSO GIOLITTI 21 TELEFONO 0171 FAX 0171 468249

Cuneo, Piazza T. Galimberti
il Telaio di Civera
TESSUTI, DIVANI, LETTI
CONFEZIONE E POSA IN OPERA

TORINO IN RITIRO A CARAGLIO DOMANI GIOCA A CUNEO, GIRO DELLE VALLI ARRIVA A MARTINIANA PO

I TIFOSI

Centinaia di appassionati ieri hanno accolto il Torino Calcio che resterà in ritiro nella «Granda» fino a sabato prossimo. La comitiva granata, alloggiata all'hotel «Quadrifoglio» di Caraglio, ha già svolto un allenamento nel campo del centro della Valle Grana (a sinistra, foto di Beppe Sajeva). Domani, dalle 18, triangolare amichevole allo stadio «Paschiero» di Cuneo con i biancorossi locali e l'Astrea. Martedì serata di gala. Il grande sport d'estate del Cuneese celebra anche la ventitreesima edizione del Giro ciclistico internazionale delle Valli per Amatori scattato ieri dal Santuario di Vicoforte. Sul traguardo del Santuario di Cussanio (a destra, foto Bedino) ha dominato allo sprint il cremonese Walter Brugna, ex corridore professionista e mondiale su pista. Oggi, dalle 10, seconda tappa, da Fossano a Martiniana Po.

SERVIZI A PAGINA 41

E il presidente Ghigo promette: «Ospedale di Verduno al via nel 2001»

Tre nuove sale operatorie ad Alba

L'inaugurazione ieri al «San Lazzaro» Sono costate quattro miliardi e mezzo

Giuseppina Fiori

ALBA

L'inaugurazione [redacted] tre nuove sale operatorie all'ospedale San Lazzaro, che consentiranno di migliorare notevolmente l'attività chirurgica, ha offerto ieri l'occasione al presidente della giunta regionale, Enzo Ghigo, intervenuto alla cerimonia, di ribadire l'impegno della Regione per la costruzione del nuovo ospedale unico Alba-Bra.

Il blocco operatorio, comprendente sale per la Chirurgia generale, per l'Urologia e per le urgenze, è stato realizzato con una spesa di 4,5 miliardi: due per opere edili (attingendo a finanziamenti stanziati da tempo) e due miliardi e mezzo donati dalla Fondazione Cassa di risparmio di Cuneo per le apparecchiature e gli arredi.

«Un intervento voluto dall'Asl 18 - ha sottolineato il direttore generale Giovanni Monchiero - nell'ambito dell'attività gestionale che [redacted] al miglioramento dei servizi resi alla popolazione. Un'opera che avrà la durata di un decennio, giusto il tempo per realizzare il complesso ospedaliero a Verduno». Su quest'ultimo argomento, sollecitato da Monchiero, dal [redacted] Tomaso Zanoletti e dal sindaco Giuseppe Rossetto, Ghigo ha detto: «Il nuovo ospedale Alba-Bra è un esempio di ricerca di miglioramento del servizio ai cittadini a cui ci rifaremo anche in altre province». Alla domanda sui tempi di realizzazione, Ghigo ha risposto: «Il nuovo ospedale è [redacted] impegno specifico, assunto con un disegno di legge. La previsione di appalto è per l'autunno del 2001».

Il presidente ha spiegato: «Dal [redacted] la Regione dovrà far funzionare la Sanità con il fondo assegnato dallo Stato: se spenderà di più sarà dovrà pagare di tasca propria. La spesa sanitaria dovrà essere razionalizzata in modo da mantenere o aumentare il livello dei servizi senza [redacted] costretti a imporre nuove tasse per coprire i maggiori costi».

All'inaugurazione del blocco operatorio sono intervenuti rappresentanti della Provincia, sindaci, medici, dirigenti dell'Asl. Il presidente della fondazione Crc, Giacomo Oddero, che ha donato il sostanzioso contributo, ha sottolineato l'impegno dell'ente che presiede in campo sanitario: «Negli ultimi dieci anni - ha detto - la Fondazione Crc ha stanziato 25 miliardi per la Sanità in provincia di Cuneo».

Le nuove sale, che portano a sette le strutture per gli interventi chirurgici al «San Lazzaro», vanno a colmare una grave carenza: aumentando l'attività operatoria si spera di ridurre i tempi di attesa, eliminare ritardi e contrattempi dovuti al sovrapporsi dell'urgenza sulla normale attività programmata. Ogni specialità chirurgica potrà disporre [redacted] sale specifiche, senza doverle spartire con altri. Il nuovo gruppo operatorio, dotato delle più moderne tecnologie, è collocato al primo piano su una superficie di 650 metri quadrati.

Il gruppo delle autorità ieri all'inaugurazione delle tre nuove sale operatorie al «San Lazzaro»

Medicina sportiva

Gli uffici a Savigliano si fermano per trasloco

[redacted]ANO. Dal 16 agosto il Servizio di medicina Legale e Sportiva dell'Asl 17, di cui è responsabile il dottor Marco Ellena, si trasferirà nei nuovi locali in via Della Vittoria 39, tra la statale 20 e piazza d'Armi. Per tutta la settimana precedente, a partire da questo lunedì il servizio resterà chiuso al pubblico per le operazioni di trasloco. Cambieranno anche i numeri telefonici: la Medicina Legale risponderà al numero 0172/719468, la Medicina Sportiva allo 0172/22253. [p. b.]

Le richieste di [redacted]

«Più forza a un presidio montano e di confine»

CEVA. Dopo un incontro con il direttore generale dell'Asl 16 Luigi Cavagliani, i rappresentanti dei sindaci dell'ex Usl 67, Alfredo Vizio di Ceva e Giorgio Ferraris di Ormea, hanno sollecitato un tavolo [redacted] discussione, considerando l'approssimarsi della scadenza dell'attuale piano sanitario regionale. Le proposte riguardano il ruolo dell'ospedale di Ceva, con le sue potenzialità «montane e di confine» da esprimere, senza contrapposizioni con il presidio di Mondovì. [p. s.]

Abitava a Pratavecchia

Dronerese (54 anni) morta nello [redacted] sul [redacted] in Scozia

DRONERO

Una donna di 54 anni, Margherita Galvagno Isoardi, è morta in un incidente stradale in Scozia, dove si trovava in vacanza con [redacted] marito e uno dei tre figli. Abitava nella frazione Pratavecchia [redacted] Dronero.

L'urto è avvenuto l'altra sera nel Nord del Paese britannico, non lontano da Inverness. Sull'accaduto, i fatti certi sono pochi, anche perché risulta difficile - pure per i familiari più stretti - avere notizie dalle forze di polizia locali. Secondo una prima ricostruzione, Margherita Galvagno Isoardi stava viaggiando sul camper al fianco del guidatore, il marito Gino; sul mezzo c'erano anche [redacted] figlio Stefano, e un nipote. In senso inverso è sopraggiunto un camion. I due veicoli si sono scontrati. La donna dronerese, che indossava regolarmente la cintura di sicurezza, a causa dell'impatto ha battuto la tempia contro il parabrezza [redacted] è morta sul colpo. Il figlio Stefano, e il coniuge, non hanno riportato ferite gravi: ma per loro lo «choc» dell'incidente e delle sue tragiche conseguenze è stato evidentemente notevole.

Poco più indietro viaggiava un'altra famiglia dronerese, sempre in camper, che accompagnava gli amici in vacanza. Ed è stato proprio dagli occupanti di questo secondo veicolo che è scattato l'allarme per i primi soccorsi, vani - purtroppo - per la cinquantaquattrenne.

Margherita Galvagno [redacted] risiedeva con il marito e i figli in frazione Pratavecchia di Dronero. Una dei fratelli, Gianni, appena appresa la notizia, è partito in aereo per Inverness, che ha raggiunto ieri, dopo tre diversi voli con scali a Londra ed Edimburgo. Le procedure per il rimpatrio sono complicate, anche per il periodo di festività nazionale in Scozia. Forse il rientro in Italia della salma di Margherita Galvagno Isoardi potrà avvenire mercoledì. Del caso si sta occupando anche il Consolato italiano Scozia.

Con il marito Gino, Margherita Galvagno Isoardi, commercialista come lui, gestiva l'Unione Trebbiatori in via XXVIII Aprile a Cuneo, un ufficio specializzato nelle pratiche fiscali e amministrative e nel sindacato dei «contoterzisti». [l. t.]

IMPRONTE

TRE squilli del *ciuchin* - il campanello attanagliato alla bicicletta - e dalle [redacted] della borgata tutti si affacciano: sanno che Mineta deve consegnar posta. Una copia del settimanale cattolico in ogni casa il venerdì, il bollettino parrocchiale una volta al mese, le bollette della luce ogni due. Non scende neppure dalla bicicletta: una gamba a terra, apre il borsone e distribuisce alla gente che fa capannello. Da Rivoira a Castellar, dal tetto dei Meniot a San Giacomo; un percorso da Gran Premio della montagna nella valle che solca la Bisalta, affron- [redacted] pedalando ogni giorno pri- [redacted] di raggiungere il rifugio che [redacted] la sua libertà: l'alloggio popolare in cui vive solo. E' piccolo ma sufficiente a ospitare una straordinaria biblioteca: saggi, romanzi, trattati

Bartolomeo Giordano, Mineta, classe 1912, il postino letterato della valle Colla, dal 4 agosto riposa al cimitero di Boves. Ha donato tutti i suoi libri alla biblioteca comunale

* * *

COLOMBIA e Venezuela. Ci sono andato in nave [redacted] aereo. Un'infinità di viaggi. La prima volta a trovar mio fratello, il maggiore, che a guerra appena finita si era trasferito per metter su famiglia. Ha avuto figli e nipoti Oltreoceano. Con lui ho provato a lavorare. Non mi piaceva: forse [redacted] clima, la lingua, e me ne son tornato in Italia, a Fossano. Ma il Sud America è una passione che ti cattura il cuore. Ci sono tornato negli Anni Cinquanta, a lavorare per l'amico Sordella. In Colombia a dirigere una fabbrica di pasta. Altra gente, dalla nostra. Altro clima, altra indole. Lì i ricchi sono pochi, pochissi- [redacted]: colti e raffinati. Per gli altri è [redacted] e rabbia. Sono stato direttore in più aziende, fino agli Anni Settanta. Con il cuore a Fossano, con mia madre, già anziana, [redacted] scriveva di sé e delle due sorelle che eran [redacted] ad aspettarmi: e sono rientrato. Vita tranquilla in questa nostra provincia. Ma una volta all'anno, almeno una volta, in Sudamerica ci torno, a riveder la terra che mi ha catturato [redacted] cuore, e gli anni migliori

Roberto Veglia, classe 1928, il viaggiatore, dal 13 luglio riposa al cimitero della sua Fossano

Vieni a scoprire L'OUTLET POINT
il nuovo reparto vendita de
«il podio» Sport
Via Chiri, 10 - Tel. 0171.413210
MADONNA DELL'OLMO - CUNEO

venus viaggi
[redacted] Europa, 9 - [redacted] Tel. [redacted] Fax 0171.698.730
e-mail: staff@venusviaggi.com http://www.venusviaggi.com

AUSTRIA ROMANTICA
11 - 19 Agosto 2000 in pullman Lire 1.290.000
Ragazzi fino a 12 anni Lire 1.200.000

[redacted] ASIA CENTRALE
27 Agosto - 3 Settembre 2000 in aereo da Torino/Malpensa Lire 4.600.000
Visto Lire 100.000 [redacted] Tassa iscrizione Lire [redacted]

MOSCA E SAN PIETROBURGO
22 Agosto - 1 Settembre 2000 in aereo Lire 1.950.000
Tassa iscrizione Lire 50.000 Visto Lire 65.000

CINA
20 Agosto - 4 Settembre 2000 in aereo Lire 1.370.000
Tassa iscrizione ed assicurazione Lire 70.500
Supplemento tratta aerea Lire 80.000

VENEZIA E LA BIGATA STORICA
3 - 4 Settembre 2000 in pullman Lire 130.000
Ragazzi fino a 12 anni Lire 100.000

MAROCCO
4 - 11 Settembre 2000 in aereo Lire 990.000
Aeroporto carburante Lire 25.000
Assicurazione Lire 18.000

MAROCCO MARRAKESH E LE CITTÀ IMPERIALI
4 - 11 Settembre 2000 in aereo Lire 1.440.000
Tassa aeroporto Lire 71.000
Adeguamento carburante Lire 15.000

SAN GIOVANNI ROTONDO, LORETO ED IL SANTUARIO [redacted] DI LANCIANO
2 - 10 Settembre 2000
19 - 27 Ottobre 2000 in pullman [redacted] 650.000

SICILIA L'ISOLA DEL SOLE E LA COSTA DEI CICLOPI
2 - 10 Settembre 2000 in aereo [redacted] 740.000
Volo aereo da Torino Caselle Lire 496.000
Iscrizione ed assicurazione Lire 60.000

DOLOMITI
8 - 10 Settembre 2000 in pullman Lire 590.000
Ragazzi fino a 12 anni Lire 530.000

FIRENZE E LA [redacted] GIOTTO
8 - 10 Settembre 2000 [redacted] Lire 620.000 + ingresso

[redacted] DELLA LOIRA E PARIGI
15 - 20 Agosto 2000 [redacted] Lire 1.120.000

SANTIAGO DE [redacted], FATIMA ED IL [redacted]
20 - 25 Settembre 2000 in aereo Lire 1.850.000

FERRARA, IL DELTA DEL PO [redacted]
Dalla nuova nuova alle verde campagne
22 - 24 Settembre [redacted] in pullman Lire 590.000

ARGENTINA
Dalle cascate [redacted] Iguazù alla Terra del Fuoco
22 Settembre - 4 Ottobre 2000 [redacted] 4.900.000
Solo volo per volta aerea Lire 1.580.000 + tasse

ROMA ED IL [redacted] DEL 2000
22 - 23 [redacted] in pullman Lire 620.000
Ragazzi fino a 12 anni in camera tripla Lire 530.000

GIORDANIA, ISRAELE E [redacted]
14 - 21 Settembre 2000 in aereo Lire 2.110.000

PARMA STORICO
10 - 12 Settembre 2000 in pullman Lire 350.000

SIAMO [redacted] LA VACANZA ULTIMO MINUTO VENITE A TROVARCI

Ma c'è chi rimarrà al lavoro per tutto agosto rinviando il riposo all'inverno

Ecco le vacanze dei «vip» cuneesi

Tra mare, viaggi all'estero e gite in montagna

Piero Dadone

I Vip della Granda non hanno nulla da invidiare a quelli nazionali ed internazionali in fatto di vacanze, [redacted] che i grandi quotidiani e rotocalchi li snobbano, come sono soliti fare con tutto quello che succede a Cuneo, salvo le gesta di Flavio Briatore che ci vengono rivelate con dovizia [redacted] particolari. Cerchiamo di rimediare, ben sapendo che non potremo raccontare le vacanze di tutti i personaggi più in vista, perché molti sono già partiti per lidi lontani ed altri ci tengono a custodire il segreto e non c'è verso di saperne di più.

Flavio Briatore

La ministra Livia Turco sarà per un po' di tempo al mare a Sabaudia col figlioletto, per poi trasferirsi a Monzuzzo dai genitori, dove sicuramente non mancherà d'incontrare l'ex-ministro e leader dell'Age Domenico Comino, ora in Provenza, che a Monzuzzo vive abitualmente. Chissà che proprio nel paese della Fiera del cappone non s'intrastichino nuove trame politiche per il futuro, come avvenne a suo tempo a Gallipoli tra D'Alema e Bottiglione.

Livia Turco

Claudio Alberto

Il Presidente dell'Agenzia Turistica di Alba, Claudio Alberto, reduce da [redacted] camper in Olanda, se ne sta nella sua casa sulle colline di Cherasco facendo giri e frequentando feste nazionalpopolari. Il suo omologo di Cuneo Gianni Vercellotti invece è appena partito per l'Africa, sua seconda patria, dove nel giro di un mese inseguirà nottetempo i leoni in compagnia di alcuni Masai, passando poi a visitare un centro studi sui leoni, un altro sui rinoceronti, per poi finire ai 5.000 metri del campo base del monte Kenya dove c'è un lago attrezzato per la [redacted] facilitata alla trota, [redacted] po' come a Festiona in Valle Stura, patria di Stefania Belmondo. La quale in questo momento è allo Stelvio a sciare, ma poi pianterà la tenda a Sant'Anna di Vinadio per assistere al concerto [redacted] Ferragosto in compagnia di altre migliaia di persone tra cui il Direttore dell'Enel e sindaco del luogo Angelo Giverso. Subito dopo la mitica Stefy scenderà a Pontebernardo per la festa patronale dell'Assunta, non prima di aver salutato lassù l'assessore provinciale al turismo Carla Boffa, che si concederà solo quella impegnativa distrazione dai suoi doveri d'ufficio, volerà poi a Tenerife in febbraio.

L'avvocato Vercellotti rimarrà un mese in Africa mentre la Belmondo scia sullo Stelvio

Gianni Vercellotti

Stefania Belmondo

Colui che in genere è destinato a portarci in giro per il mondo, vale a [redacted] l'Amministratore delegato dell'Alpitour Guglielmo Isoardi, passerà il mese d'agosto nella sua casa sull'isola di Minorca in Spagna, mentre un'altra storica tour operator cuneese, l'on. Giovanna Tealdi della Venua Viaggi, lavorerà tutto il mese nel suo scintillante ufficio di piazza Europa, per poi partire a settembre per i Caraibi o il Brasile. A Minorca c'era anche fino all'altro giorno [redacted] grande pallavolista Pascual, che vi gestisce un ristorante.

Guglielmo Isoardi

Giovanna Tealdi

Il sindaco di Fossano Beppe Manfredi è già a Borgio Verezzi, come negli ultimi 25 anni, dimostrandosi più conservatore del braccio destro di Buttiglione l'on. Teresio Delfino che, dopo [redacted] Finale Ligure, ha deciso di cambiare: andrà dieci giorni [redacted] Pietra Ligure. Vacanze controvoglia invece per il deputato e sindaco di Savigliano Sergio Soave, trascinato dalla moglie sulle coste croate. [redacted] lui avrebbe preferito la montagna. Mistero sulla destinazione del sen. Lorenzi: una settimana in una località top secret. Trasgressione [redacted] laghista [redacted]. Brignone: va in vacanza al sud, a Ischia, mentre la moglie è ad Accoglio: lieto fine comunque, come nei migliori film: a ferragosto si ritroveranno per terminare le ferie assieme.

Gugliemo Isoardi è sull'isola di Minorca in Spagna Giovanna Tealdi visiterà il Brasile

Angelo Giordano

Il presidente della Coldiretti Angelo Giordano è appena arrivato da un giro in roulotte in Normandia, intanto che per la stessa località partiva il camper [redacted] sindaco di Bra Franco Guida. Il primo cittadino di Alba Giuseppe Rossetto farà un giro in Carinzia in hotel a cinque stelle. Ci ha confidato che [redacted] all'anno scorso sceglieva alberghi di categoria inferiore e se per caso incontrerà il discusso governatore Haider non gli offrirà serta [redacted] cittadinanza onoraria come il suo collega di Jesolo.

Enrico Costa

Rafael Pascual

L'europarlamentare [redacted] Costa lavorerà in studio a Mondovì fino al 20 agosto, riducendo però l'orario da dieci a sei ore al giorno. Poi partirà per un viaggio di una settimana o al mare, o in montagna o all'estero con la moglie e il figlio Enrico, neoconsigliere regionale: comitiva di elevato peso politico.

Ezio Barroero

Il presidente della squadra TNT Alpitour Ezio Barroero si sta rilassando nel bel villaggio ligure di Cervo, dove trascorre i week end Fulvio Moirano, direttore dell'Ospedale Santa Croce di Cuneo. Ora Moirano si trova ad Entracque con la mamma, la suocera, la moglie e i figli ed a giugno era in Olanda e Belgio per i campionati europei di calcio. Su una spiaggia impreciata della Liguria abbiamo altresì [redacted] al telefonino il Presidente del Consiglio Comunale di Cuneo Piercarlo Malvolti, il quale sta organizzando colà un festival-revival su Lucio Battisti. Ci ha persino cantato un pezzo di "Anche per te" (Mogol-Battisti, 1971) nella cornetta del telefono: "...Anche [redacted] te / darei qualcosa che non ho...", rivelandoci di voler organizzare qualcosa del genere [redacted] che a Cuneo. Non [redacted] capiva se era una promessa o una minaccia.

Fulvio Moirano

Angelo Giverso

(1 continua)

La «Granda» ospita 2750 giovani pellegrini

Aldo Fiibero

Mentre oggi il Santuario di Castelmagno ospita centinaia di pellegrini dal mondo dei campi per il Giubileo delle famiglie rurali, le diocesi della «Granda» ci preparano [redacted] ad accogliere in settimana 2750 giovani pellegrini da tutto il mondo diretti a Roma per la XV Giornata mondiale della Gioventù. Un primo gruppo di 125 giovani provenenini da Santo Domingo arriverà [redacted] Cuneo [redacted]. Da mercoledì arriveranno tutti gli altri. Complessivamente le diocesi di Cuneo e Fossano ospiteranno 1300 giovani provenienti da Santo Domingo, Romania, Francia, Spagna, Polonia, Argentina e Brasile.

Giovedì, alle 17, in piazza Galimberti, cerimonia di accoglienza alla presenza di monsignor Natalino Pescarolo. Tutti i giovani saranno quindi destinati in 400 famiglie delle diocesi. Per le giornate [redacted] venerdì e sabato [redacted] previsti pellegrinaggi a Sant'Anna di Vinadio e a San Magno e la visita di alcune località caratteristiche.

Sabato sera i giovani con le rispettive famiglie ospitanti parteciperanno a una grande festa a Boves con polenta, spettacoli e giochi. Domenica prossima i giovani incontreranno le comunità parrocchiali e passeranno la giornata in famiglia per poi concludere in serata, con una festa in Piazza Galimberti animata dalle musiche tradizionali e dalle danze del gruppo «Bal Occitan». Lunedì i giovani visiteranno la Sindone [redacted] Torino [redacted] poi concludere al palazzetto dello Sport di Cuneo con la messa. In tarda serata è previsto la partenza da Cuneo del treno speciale per Roma.

La diocesi di Alba si prepara ad accogliere 1.103 giovani pellegrini provenienti da Inghilterra, Francia, Spagna, Romania, Polonia e Tailandia. Saranno ospitati in 250 famiglie della diocesi. Dopo l'accoglienza e la sistemazione prevista per giovedì, [redacted] programma prevede venerdì un pellegrinaggio nei santuari delle diverse vicarie. Il momento clou del soggiorno albese sarà sabato con la «giornata diocesana della gioventù» che prevede alle 16,30 un pellegrinaggio per le vie [redacted] centro storico di Alba, cui seguirà, alle ore 17,30, l'incontro con le autorità della città. Alle 18 in Duomo la messa con monsignor Sebastiano Dho. Seguiranno la cena e diversi spettacoli in piazza Cagnasso (discoteca), piazza Risorgimento (concerto gospell), piazza San Giovanni (teatro di strada) e Campo Michele Coppino (concerto etnico). Domenica i giovani visiteranno la Sindone a Torino. Lunedì partenza per Roma.

Analoghe iniziative anche nella diocesi di Saluzzo, che ospita 150 polacchi e 25 francesi in 75 famiglie. Dopo l'arrivo e l'accoglienza, prevista per giovedì prossimo, il programma prevede per la mattinata di venerdì la visita della città. Pranzo sarà consumato nella foresteria dell'Abbazia di Staffarda. Nel pomeriggio i giovani incontreranno la comunità Cenacolo di suor Elvira e concluderanno la [redacted] in Duomo con la messa celebrata da monsignor Diego Bona.

Sabato saranno ospiti del monastero di Pra 'd Mill [redacted] Bagnolo. Domenica, dopo la mattinata passata nelle diverse parrocchie, i giovani raggiungeranno Torino per visitare la Sindone. In serata cena in piazza offerta dal Comune e spettacolo multietnico. Lunedì mattina i giovani partiranno per Roma.

La diocesi di Mondovì ospiterà 150 giovani polacchi in una settantina di famiglie a partire da giovedì [redacted] Il programma delle giornate monregalesi prevede per venerdì un itinerario turistico religioso organizzato dalla Comunità Montana Valli Monregalesi, Ceva e Alto Tanaro. Sabato mattina i giovani visiteranno Colle Don Bosco e nel pomeriggio [redacted] a Torino per la Sindone. In serata cena in piazza Ellero, cui seguirà un concerto. Domenica i giovani resteranno nelle diverse famiglie. Alle 18 parteciperanno a un pellegrinaggio da Mondovì Piazza al santuario di Vicoforte. Lunedì partenza per Roma.

DIVERTIRSI RISPARMIANDO, CON «LA STAMPA»

LA [redacted] DOMENICA 6 AGOSTO 2000
Questo coupon vale
CUPOLE LIDO acquaparco Tel. 0172 [redacted] S.S. 20 - CAVALLERMAGGIORE (CN)
APERTO TUTTI I GIORNI dal[redacted] ore 10 alle ore 19
1 INGRESSO OMAGGIO
Per ragazzi fi[redacted] [redacted] 10 anni
Ritaglia [redacted] consegna questo buono alla cassa Cupole [redacted]. Utilizzare il tagliando del giorno di pubblicazione. Non sono valide le fotocopie.

LA STAMPA DOMENICA 6 AGOSTO 2000
REAL PARK
VALIDO A [redacted]
REAL [redacted] DI ENTRACQUE
UN'OASI DI DIVERTIMENTO NELLA [redacted] DEI RE
[redacted]
IL PRES[redacted] COUPON DA' DIRITTO A DUE INGRES[redacted] ELASTIC[redacted] DUE GETTONI [redacted] DISCHI-SCONTRO [redacted] UNA PARTITA A MINIGOLF OPPUR[redacted] INGRESSO AL PARCO DEI GONFIABILI OPPURE UN GIRO [redacted] LA CANOA SUL LAGHETTO
TAGLIANDO [redacted] CUMULABILE.
[redacted] SONO VALIDE [redacted] FOTOCOPIE.

LA STAMPA DOMENICA 6 AGOSTO 2000
GARDEN SPORT
DI [redacted]
Parco divertimenti [redacted] via San Maurizio
IL TAGLIANDO [redacted] DIRITTO A [redacted] GELATO [redacted] 2000 LIRE [redacted] SCELTA [redacted] LE SEGUENTI ATTRAZIONI:
[redacted] GETTONI per karts o jeep (bimbi)
2 giri sul trenino [redacted]
1 TRAMPOLINO elastico (bimbi o adulti)
1 GIRO per bumper boats per 1 persona (bimbi e adulti)
Il coupon [redacted] riservato [redacted] bambini fino ai 12 anni.
Può essere utilizzato un solo coupon al giorno per bambino
TAGLIANDO VALIDO OGGI E DOMANI.
NON SONO [redacted] LE FOTOCOPIE.

CUNEO

Appuntamento per bambini oggi in viale Angeli

«Carta e ancora carta: carta di ogni tipo e ogni colore cosa diventerà?» è l'appuntamento di oggi (15,30-18,30) in viale Angeli per i bambini rimasti in città: è organizzato [redacted] Servizi sociali e scolastici. [r. c.]

CERVASCA

Iscrizioni al corso di ceramiche

Inizia il 29 settembre al laboratorio di Guido Vigna, a Cervasca, uno stage di ceramiche: modellato, scultura e smaltatura. Posti limitati: tel. 0171/611388. [c. g.]

[redacted]

Esercizi spirituali [redacted] monsignor Poletto

L'arcivescovo di Torino, [redacted] Severino Poletto, già vescovo di Fossano e Asti, ospite della Casa Madre delle suore Giuseppine: tiene esercizi spirituali. [a. r.]

«Nessun confronto con l'ospedale di Bra»

In qualità di responsabile dell'Unità operativa di Gastroenterologia dell'ospedale «S. Croce» di Cuneo, ritengo indispensabile una precisazione in merito all'articolo comparso in data 4 agosto, col titolo «Visite a rischio ridottissimo». Le informazioni fornite dai miei collaboratori sono pertinenti ma ritengo indispensabile far notare che i dati raccolti dalla giornalista de «La Stampa», pur essendo veritieri, non vogliono essere nel modo più assoluto una valutazione di confronto con i colleghi dell'Ospedale di Bra, come potrebbe sembrare ad una prima lettura: sappiamo tutti infatti che incidenti di questo tipo, sebbene fortunatamente rari, possono succedere in qualsiasi Ospedale.

Renzo Ferraris
primario di Gastroenterologia
Ospedale «S. Croce», Cuneo

Sampeyre, consigli per piccole migliorie

Ho letto l'articolo su «la Stampa» relativo al progetto «Sampeyre 2», notizia eclatante, che, purtroppo il vetusta di 20 anni. Sarebbe, invece opportuno che le autorità sampeyresi che si sono via via succedute in questi 20 anni risolvessero «inconvenienti» di facile realizzazione impiantistica ed economica: ad esempio la scala pubblica che unisce piazza Vittoria e via Pellico è sprovvista di ringhiera e mancorrente da ambo i lati, da 20 anni. I gradini sono in degrado.

Le porte dei servizi igienici ubicati nei giardini pubblici sono fatiscenti, mancano chiavistelli creando disagi. I pilastrini e i mancorrenti, alti circa mezzo metro, posizionati sul bordo del muro di sostegno perimetrale al sagrato della Chiesa non sono conformi alle leggi antinfortunistiche.

In piazza Vittoria, inoltre, le erbacce che proliferano intorno a una casa in perenne ristrutturazione (f[redacted] è [redacted] rudere celtico) sono il «fiore all'occhiello» della Sampeyre turistica.

Sono convinto che [redacted] succederà qualche infortunio in relazione ai punti che ho indicato come pericolosi sarà «assolutamente casuale». Ringrazio, comunque, se avrò risposta in merito da parte del signor sindaco.

Riccardo Penasso, Sampeyre

AUTOAMBULANZE

Cuneo: 66 444, **Alba:** 316.313; **Cri** 441.744, **Alberetto Torre:** 520 144; **Bagnolo:** 392 838, **Borgo:** 349 262, **Borgo [redacted] Dalmazzo:** 260 013, **Bra:** 423 370, 42 01; **Busca:** [redacted], 945.455, **Caraglio:** 619 102, **Ceva:** 72.31, **Demonte:** 05 115; **Dronero:** 916 333; **Fossano:** 699 111; **Garessio:** 81 063, **La Morra:** 50 116, **Limone:** 929.113, **Mondovì:** 552 255, **Monforte d'Alba:** 787.313; **Monticello:** 64 319, **Moretta:** 911 010; **Morozzo:** 772 555, **Neive:** 677.407; **Niella Belbo:** 796 388, **Ormea:** [redacted], **Paesana:** 987.477; **Peveragno:** 339 555; **Racconigi:** 84.044, **Saluzzo:** 45 245-470.00; **Santo Stefano** [redacted]: 0141 840.666, **Sommariva del Bosco:** 551.02; **Savigliano Cri:** 0172.717.107; **Vinadio:** 959 126.

POLIZIA DI STATO

Questura: pronto [redacted] 113; **Centralino:** 443411 ;
Stradale: Cuneo: 606.811; **Ceva:** 70 56.11, [redacted]: 211.611; **TO-SV** (0172) 485.311

FARMACIA DI TURNO

A Cuneo oggi è di turno con orario dalle 8 alle 22 (a serrande aperte) e dalle 22 alle 8 (a serrande abbassate) la farmacia Bottasso, via Caraglio 8, telefono 0171 692 398. Per [redacted] altri Comuni le farmacie [redacted] turno svolgono [redacted] la reperibilità notturna, su chiamata, dietro presentazione [redacted] ricette mediche urgenti

[redacted]: Malcotti, via Vittorio Emanuele 36, telefono 0173 442.022

[redacted]: San Rocco, via Principe 9, telefono [redacted]

Fossano: Municipale 1 , via Roma 93, telefono 0172 60.[redacted]

Mondovì: Carassone, via Botta 9, telefono 0174 42 743

Saluzzo: San Martino, c.so Piemonte 6, telefono 0175 42.242

Savigliano: [redacted], via Cambiani 8, telefono 0172 712.256

GUARDIA MEDICA

Notturna, prefestiva e festiva:
Usl di **Cuneo** 269632 oppure 260013 Usl di **Alba** 316.316. Usl di **Borgo** 269.832, 260.013. Usl di **Bra** 420.273. Usl di **Ceva** 72.31. Usl di **Dronero** 269632 oppure 260013 Usl di **Fossano** 147817817 Usl di **Mondovì** 550.111 Usl di [redacted] 391.110 Usl di [redacted] 147817817 Usl di **Savigliano** 147 817817.

Nuovo stabilimento con punto vendita al pubblico
grissini pasticceria torte gelati
siamo aperti tutto il mese di agosto
burdisso
RORETO DI CHERASCO
Strada Statale Fossano - [redacted]
Domenica mattina aperto

Novantotto dipendenti in mobilità

Dopo i licenziamenti la Cobra va in ferie

Paola Scola

MONDOVÌ

Anche la «Cobra Containers», che in settimana ha annunciato la messa in mobilità di 98 dipendenti, ha chiuso i cancelli per le ferie di agosto.

La procedura che prelude al licenziamento degli operai durerà 75 giorni, ma il periodo dell'anno pone inevitabili «rallentamenti» ai vari tentativi di raggiungere ancora una soluzione alla crisi.

Venerdì mattina il sindaco di Mondovì Riccardo Vaschetti aveva convocato le imprese artigiane dell'indotto aziendale, dove si ipotizza - secondo la direzione della «Cobra», che punta invece a trasformarsi da stabilimento produttivo a società terziarizzata, di servizi - una ricollocazione della maggior parte della manodopera. Proprio a causa dell'inizio delle ferie, all'invito ha risposto un solo rappresentante.

«Sapevo che il periodo non era il più favorevole. Comunque chi era presente abbia avuto un lungo colloquio - ha spiegato il primo cittadino -, perchè è anzitutto mia volontà capire quanto sia praticabile l'ipotesi di un riassorbimento personale messo in mobilità. Dopo le ferie convocherò un incontro, al quale possa essere presente un maggior numero di artigiani, per appurare in modo diretto cosa si possa realmente concretizzare».

L'iniziativa del sindaco di Mondovì ha suscitato qualche polemica nella rappresentanza sindacale.

Marco Ricciardi della Cgil ha «Questo passo ci stupisce, anche perchè significa appiattirsi verso la soluzione prospettata e voluta dall'azienda, che invece non soddisfa i lavoratori della Cobra. D'altra parte appare abbastanza improbabile che imprese artigiane possano assumere un centinaio di dipendenti, quelli lasciati a casa dalla terza realtà industriale del Monregalese».

«L'amministrazione comunale si era proposta per un tavolo di mediazione - ha concluso Ricciardi -, ma, forse per la mancata disponibilità dell'azienda, non mi risulta che ciò sia avvenuto. Noi ribadiamo la disponibilità a discutere anche sui temi sollevati dalla direzione, come tempi di produzione e assenteismo».

Vaschetti detto di aver incontrato in più riprese la direzione dell'azienda e ha ribadito, comunque, che «il Comune continuerà a impegnarsi in questa situazione di crisi».

Intanto le organizzazioni sindacali non hanno escluso la possibilità che, al rientro dalle vacanze, si decida di promuovere una manifestazione in città, per porre ancora volta l'attenzione dell'opinione pubblica, dei politici e degli imprenditori sulla situazione venutasi a creare alla «Cobra Containers».

Gli alpini: la naja non è un anno sprecato ma un periodo di formazione

«Non abolite il servizio di leva»

Raccolta di firme delle Penne nere saluzzesi

Alberto Barzio

SALUZZO

«Addio alla naja»: agli alpini questa prospettiva non piace. Così le «penne nere» che fanno capo alla «Sezione Monviso» dell'Ana (3385 soci ordinari, 469 soci aggregati, sezioni nel Saluzzese) si mobilitano, con una raccolta di firme, contro prospettiva di abolizione del servizio militare di leva.

All'inizio di giugno, la Camera ha approvato a maggioranza la legge di proposta governativa che cancella il servizio militare obbligatorio: entro in Italia ci sarà un esercito composto esclusivamente da professionisti. «Quel che stupisce - commenta Camillo Isasca, presidente della Sezione Monviso dell'Ana - è la brevità di discussione, o meglio l'assenza di discussione, alla Camera su un argomento così importante, destinato ad incidere in profondità sul futuro del nostro Paese. Colpisce poi la grande maggioranza dei sì, a fronte di una decina di no e di pochissimi astenuti».

Isasca critica lo spirito della nuova legge, «che lascia che siano i più poveri a sobbarcarsi le fatiche del militare, in cambio di retribuzione. Siamo tornati indietro di un secolo o più, quando agli albori del Regno d'Italia vigeva ancora il sistema reclutamento dei militari, ai quali anche concesso di "cedere" il posto di soldato a altra persona, mediante congruo pagamento. Solo che allora a pagare il coscritto "volontario" era il coscritto ricco, oggi invece è lo Stato, cioè tutti noi». Le «penne nere» del Saluzzese sostengono che «la naja non è anno vita sprecata. periodo formazione. si serve la Patria». Isasca augura che «al Senato la legge approvata alla Camera subisca variazioni, così da rallentare l'iter ed riesaminata dai deputati».

Intanto, gli alpini del Saluzzese sono invitati a sottoscrivere il testo di petizione da inviare alle massime autorità dello Stato (le firme si raccoglieranno occasione dei nostri raduni sezionali», spiega il segretario Giovanni Viano), contro l'abolizione del servizio militare di leva, promossa a livello nazionale dall'Associazione Nazionale Alpini. Il documento è stato inviato anche alle varie Amministrazioni regionali, provinciali e comunali affinché lo adottino come ordine del giorno. A Saluzzo il Consiglio comunale l'ha già votato

Intanto oggi alle 9, a Chiusa Pesio si ritrovano le Penne nere di Piemonte e Liguria.

Cerimonia di giuramento degli alpini. La loro storia è fortemente legata al Cuneese

«Quanti problemi sulla obiettrice»

SALUZZO. L'abolizione della leva obbligatoria sta provocando all'interno delle Caritas diocesane della «Granda» preoccupazione per il futuro del servizio civile. Attualmente le Caritas del Piemonte pur disponendo per di un organico obiettori ha in appena il 50%. La diocesi di Saluzzo su 18 obiettori in organico ne ha attualmente 8 in servizio. A questi si aggiunga la questione economica: per 18 mesi le Caritas hanno anticipato la paga agli obiettori.

«Sono convinto che l'obiezione coscienza è un valore e che il servizio civile è un'opportunità educativa importante per i giovani - spiega don Giovanni Gullino, direttore della Caritas di Saluzzo».

«L'abolizione della leva obbligatoria - conclude don Gullino elimina di fatto l'una che l'altro. La Caritas nazionale ha presentato un progetto di legge di iniziativa popolare per istituire il civile obbligatorio per tutti. Si tratta di un'eventualità interessante. A livello politico si registra però il più totale disinteresse». [a. r.]

FOSSANO

Coppia in derubata in Spagna

Una coppia di fossanesi, residenti via Marene, è stata derubata Spagna. Procedendo a passo d'uomo nel traffico di Barcellona, l'auto sulla quale viaggiavano è stata avvicinata da due giovani che hanno aperto la porta posteriore, rubando il borsello sul sedile. L'azione fulminea ha fruttato 6.000 franchi (circa un milione e 800 mila lire), oltre a un cellulare e altri effetti personali. [a. p.]

SALUZZO

Iscrizioni al corso di In Difesa delle colture

Sono aperte le iscrizioni al corso laurea breve di Difesa delle colture, la cui parte finale si terrà nella sede decentrata di Saluzzo. Le iscrizioni si ricevono a Torino [g. ne.]

Negozi aperti il giovedì

L'associazione commercianti sta mettendo a punto i «Giovedì sera aperto». I negozi saranno aperti dalle 21 alle 23, a partire dal 31 agosto e sino a fine settembre. previsti spettacoli (al primo appuntamento del 31 agosto le fontane luminose). [g. ne.]

GARESSIO

Concorso fotografico n immagini del paese

Si chiudono domani le iscrizioni al primo concorso fotografico «Immagini di Garessio», organizzato Foto club «G. Baracco», in collaborazione con il gruppo di valorizzazione del «Borgo Medievale». [s. c.]

FOSSANO

Vigili del fuoco salvano cane caduto nel naviglio

I vigili del fuoco l'altra mattina hanno salvato cane, caduto nel naviglio di Bra. Due pompieri calati in acqua soccorrendo con successo, sotto lo sguardo di molti curiosi, la sfortunata animale [s. p.]

SAVIGLIANO

Madonna delle Neve Ultimi due giorni di festa

Prosegue via Monasterolo la festa della Madonna della Neve. Oggi, alle 16,30, rottura delle pignatte e alle 21 serata danzante con l'orchestra Liscio. Domani chiusura i festeggiamenti con gare di bocce e carte e (alle 21) danze con «Folklore del Monviso». [p. b.]

Domani i funerali della donna folgorata

Si svolgono domani, alle 15, «S. Giovanni Battista», i funerali di Laura Streri in Monge, la mamma di 29 anni morta fulminata mentre puliva l'auto con un aspirapolvere. Il funebre partirà alle 14,40 dalla camera mortuaria dell'ospedale. La salma tumulata nel cimitero Cervasca. [p. b.]

Minaccia il marito Tunisina denunciata

I carabinieri hanno denunciato per minaccia grave nei confronti marito una ventiduenne di origine tunisina, che, armata un taglierino, durante una discussione lo avrebbe minacciato di morte. I carabinieri, intervenuti segnalazione dei vicini, hanno bloccato e denunciato la donna. [l. b.]

PER LE SERATE DI NEGOZI APERTI DEL COMITATO CUNEO NUOVA 82

Aspiranti Miss Italia sotto la pioggia in corso Nizza

Anche il sindaco Elio Rostagno si è prestato volentieri venerdì sera a riparare dalla pioggia alcune delle prime classificate alla selezione per il di Miss Italia, svoltasi nell'ambito dell'ultimo appuntamento con «Cuneo by night», shopping serale nella parte alta di corso Nizza (tra piazza Europa e piazza d'Armi) e nelle principali vie laterali, promosso dal Comitato Cuneo Nuova 82. Nonostante la pioggia le ragazze hanno sfilato e il pubblico, riparato sotto i portici, le ha potute ammirare e applaudire, anche se rispetto altri venerdì, che hanno fatto registrare un crescente successo, la serata si è chiusa «in anticipo». [r. a.]

CON IL GRUPPO ARACNE E L'ASSESSORATO ALLE MANIFESTAZIONI

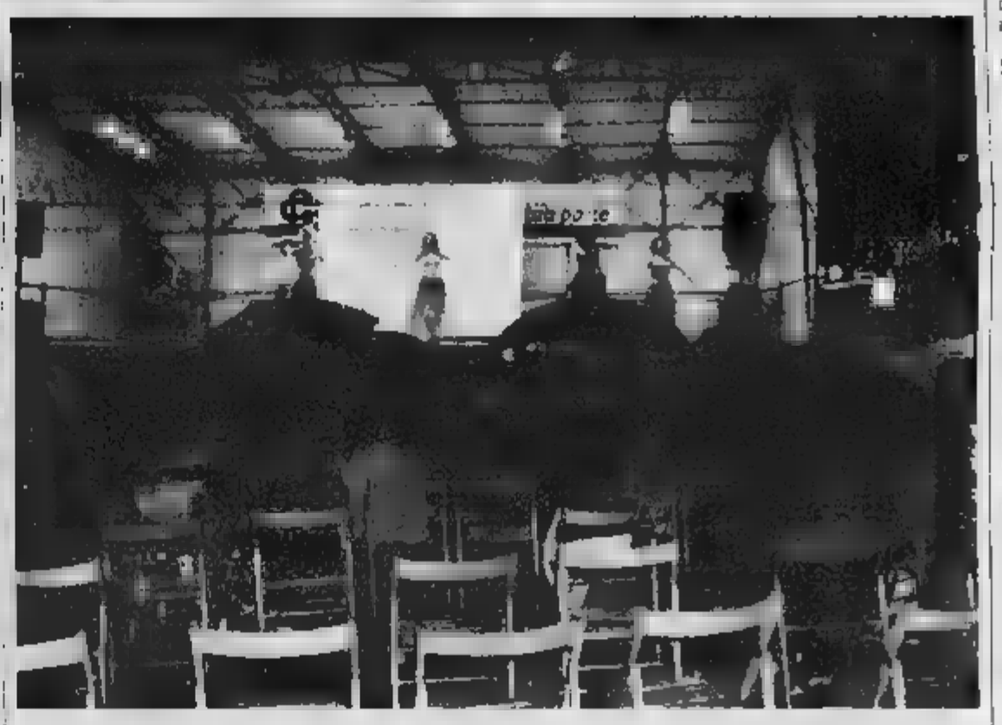

Boves, in piazza Italia ombrelli e danza del ventre

Ci ha messo lo zampino la pioggia per rovinare la serata che il Gruppo Aracne e l'assessorato alle Manifestazioni ha allestito l'altra sera in piazza Italia. Lo spettacolo avrebbe dovuto essere articolato in più parti: le danze mentali della compagnia «Isthar», le canzoni di Valeria Arpino e videoproiezioni tratte da celebri film di ambiente esotico. Sotto il diluvio le sette ragazze si sono ugualmente esibite, ma la temperatura non era adatta al clou della loro esibizione, la danza del ventre. Il pubblico, folto all'inizio, col maltempo si è diradato ma i pochi rimasti sulle sedie o riparati sotto i portici, hanno applaudito ugualmente. [r. a.]

Furto d'auto e carta di credito

Sommariva Bosco Torinesi arrestati dai carabinieri

BRA. La giornata era con un furto d'auto a Villafranca d'Asti, poi la fuga verso il Cuneese, giusto in tempo per impossessarsi di una di credito, a Savigliano; due tappe ancora nella «Granda» per tentare di acquistare un telefonino a Bra e riuscire a fare un «pieno» illegale a Sanfrè. Poi l'arresto da parte dei carabinieri di Sommariva Bosco.

Il protagonisti della raffica di «colpi» sono due torinesi, D. M. C., 35 anni, residente a Torino, e E. T., 27 anni, di Castellamonte. Rubata «Tipo» nell'Astigiano, avevano preso la carta di credito da un'auto in sosta a Savigliano, cercando di usarla per acquistare, invano, un cellulare in un negozio di Bra. Era andata meglio con il pieno di benzina - 65 mila - a Sanfrè, ma la spesa non ha loro concesso di fare tutti i chilometri sperati, sono arrivati prima i carabinieri di Sommariva Bosco che li hanno arrestati. [l. b.]

A Falicetto di Verzuolo

«Troppi incidenti sulla doppia curva della provinciale»

VERZUOLO. «Basta incidenti sulla doppia curva della provinciale che unisce Saluzzo a Cuneo, all'altezza di Falicetto. In sei mesi, due morti». A causare gli incidenti la disastrosa situazione del manto stradale, che presenta buche e cunette. Quasi sempre le vetture che abbandono finiscono la corsa nei frutteti che costeggiano la provinciale. A peggiorare la situazione si è aggiunto il traffico che, in questi mesi a della deviazione dei mezzi pesanti, che non possono più attraversare l'abitato di Costigliole Saluzzo e sono costretti a transitare su questo tratto della provinciale. I residenti hanno sollecitato Provincia e Comune di Verzuolo a intervenire per realizzare migliorie ed esercitare un maggiore controllo del traffico. Le risposte non sono però ancora arrivate. [g. ne.]

Ha emesso un'ordinanza

Brossasco, sindaco sospende i lavori alla cabina Socogas

BROSSASCO. E' polemica tra la Comunità montana e il Comune, nella vicenda Socogas. Il sindaco Domenico Amorisco (che nei giorni aveva definito bruttura» cabina della Socogas in di realizzazione alle porte del paese, fondamentale per l'erogazione del in media Valle Varaita) è intervenuto con un'ordinanza di sospensione dei lavori perché «difformi da quelli previsti e autorizzati».

La Socogas ha 45 giorni di tempo per mettersi in regola.

«Trovo sorprendente e del tutto pretestuoso l'atteggiamento del sindaco Domenico Amorisco - commenta il vice presidente della Comunità montana, Dino Matteodo - ma noi con le mani in mano e adotteremo, in tempi brevi, la misura necessarie per tutelare i soggetti coinvolti e far arrivare il metano in media Valle». [al. bu.]

Interpellanza a Savigliano

«Piemont» contesta schiamazzi e urla al campo di calcetto

SAVIGLIANO. Un gruppo di abitanti di Borgo Marene ha protestato contro gli schiamazzi provenienti fino a tarda sera da parte degli utilizzatori dei campi di calcetto di via Golimberti. La questione è anche approdata in Consiglio nale, in seguito all'interrogazione presentata dal consigliere del gruppo Piemont Antonio Giaccardi, che ha anche dato lettura della lettera di una bambina, che lamentava riuscire a dormire a causa delle urla dei frequentatori dei campi.

Secondo i residenti zona, infatti, i rumori protraggono ben oltre le 23, fissate dal Comune come orario di chiusura degli impianti. L'assessore allo sport Claudio Cussa ha annunciato che verranno installati dei pannelli fonoassorbenti per limitare al massimo il disagio degli abitanti della zona. [p. b.]

MIGHTY DUB ONE WAY
FOSSANO - Viale Isonzo
Tel. 0172.69.41.14
APERTO TUTTE LE SERE
DALLE 22.30 ALLE 5
CHIUSO LUNEDÌ E MARTEDÌ

Per la pubblicità su LA STAMPA
BK publikompass
Filiale di Cuneo
12100 CUNEO - Corso Giolitti, 21 bis
Tel. 0171.609.122 - Fax 0171.486.249

Media industria settore alimentare ricerca
CAPOREPARTO CONFEZIONAMENTO
con maturata organizzazione personale e programmazione lavoro
Richiesta esperienza settore
Provincia di Torino
Inviare curriculum a
C.P. 82 - 10022 Carmagnola

PER ASSUNZIONE IMMEDIATA
cerchiamo N.1 IMPIEGATO
con esperienza
BOLLETTAZIONE /
CONTABILITÀ su computer
Inviare curriculum vitae a IN.TE.
S.S. Cuneo-Mondovì - Villaggio Colombero, 37 - BENNETTE (CN)

Società informatica in forte espansione
RICERCA
il potenziamento del proprio organico 2 analisti/programmatori con le seguenti
Buona AS/400, ACG e Cobol.
Esperienza programmazione in Visual, Visual C, Java e buona di reti.
Inviare curriculum a G.T.S. S.r.l. C.so Nino Bixio, 36 - 12051 ALBA (CN) o trasmissione fax allo 0173/36.22.84 oppure via e-mail a gts@gts.it

EDEN ESTATE - Laga di Guarene
domenica 6 agosto
OMAR
la voce del cuore
GUARENE D'ALBA - LOC. RIVI, 2
Info prenotazioni: Tel. 0173 - 646643

RISTORANTE
"La Favola"
Via Marchese Maglione, 47/B
ANDORA SV
681027 0182 683946

RISTORANTE
"La Favola"
PER
PISCINA - PARCO GIOCHI BIMBI
PARCHEGGIO
0182 681027 0182 683946

Domani torna il Festival cameristico con il pianista russo Eugene Brakhman

Cervo, due serate con la classica

Oggi omaggio al compositore Roberto Hazon

Proseguono le esibizioni sul sagrato dei Corallini, nell'antico borgo di Cervo

Enrico Ferrari

CERVO

Due serate da non perdere a Cervo: oggi, per i «break[illegible]ti» in piazza Dante, uno dei solisti dell'Orchestra del Carlo Felice propone [illegible] omaggio a Roberto Hazon, noto compositore milanese ma sanremese d'adozione. Domani, per il Festival cameristico internazionale, l'attenzione [illegible] sposterà nella tradizionale cornice del sagrato dei Corallini, per l'esibizione del pianista Eugene Brakhman, vincitore del premio Ciani nel settembre del '99.

[illegible] Sono il soprano Giulietta Paglialunga, Adrano [illegible] (primo trombone del Carlo Felice) e Marco Zaccaria al pianoforte i protagonisti [illegible] nuovo appuntamento in piazza Dante, [illegible] programma alle 21,45. Ingresso [illegible]. E' lo stesso Strangis, organizzatore di una parte dei «break-concerti», a promuovere l'omaggio a Roberto Hazon, nato a Milano nel 1930 ma da tempo residente a Sanremo. Il tributo mette in evidenza il valore di un artista che [illegible] raggiunto la notorietà [illegible] l'opera buffa «L'amante cubista», rappresentata più di 300 volte in Europa e America, ma che è anche autore di testi teatrali e di balletti. Hazon, figlio d'arte (la madre Margherita era una valente arpista), ha [illegible] cognome [illegible] importante: suo padre era la «firma» del famoso dizionario.

Un concerto-tributo Stasera sono di scena due solisti di valore e un soprano

Il compositore sarà presente all'esecuzione in prima assoluta [illegible] suo brano «Concerto per trombone e pianoforte». In scaletta figurano anche tre Frammenti per pianoforte e due canti dal balletto «La figlia [illegible] fuoco», su [illegible] di Gabriele D'Annunzio. Saranno p[illegible] due [illegible]ti di Kostas Kavafis.

BRAKHMAN Domani tocca al Festival: in pia[illegible] San Giovanni, alle 21,30, è atteso Eugene Brakhman, giovane concertista di Gorki che si è messo in luce al premio Dino Ciani. Il pianista russo, appena diciannovenne, è allievo di Valeri Starynin al Conservatorio Glinka di Ninhzy Novgorod. Già nel '96 si è messo in luce al «Concours musical de France» a Parigi. L'anno seguente [illegible] stato fra i protagonisti nel concerto di gala del Festival internazionale «Russian music school» di Mosca, nel '98 si è aggiudicato [illegible] borsa [illegible] studio Richter della Fondazione Rostropovich.

Eseguirà la Sonata op. 35 di Chopin, la Sonata [illegible] 23 di Skrjabin, preludi [illegible] Messiaen, «L'Isle joyeuse» [illegible] Debussy e «Gaspard [illegible] la nuit» di Ravel. Prossimo concerto venerdì 11, con il Trio Gabriel.

Gruppo in concerto stasera [illegible] Rapallo

I con i Ricchi e Poveri vent'anni di canzoni

L'esibizione a San Martino di Noceto Dal Festival del 1971 ai motivi di oggi

I Ricchi e Poveri allietano stasera la festa patronale di San Martino di Noceto

RAPALLO

E' confermato questa sera, alle 21,30, nella piazza della frazione rapallese di San Martino di Noceto, l'atteso concerto dei Ricchi e Poveri organizzato dal comitato festeggiamenti patronali che cura la manifestazione.

Sul palco, fra [illegible] fresche fresche davanti alla chiesa [illegible] San Martino di Noceto, com'è ormai tradizione ogni estate, anche quest'anno salirà un gruppo che rappresenta oltre trent'anni della storia della [illegible] italiana e popolare a ogni latitudine, rarmente impegnato, però, in concerti in provincia di Genova dove i Ricchi e Poveri sono nati anagraficamente e artisticamente, prima del gran salto discografi[illegible] Milano.

Una ragione in più per andare [illegible] ascoltarli questa [illegible] nel verde di San Martino di Noceto, complice - almeno si spera - un tempo migliore di quello che venerdì sera ha costretto con un fortissimo acquazzone gli organizzatori del «Palco sul Mare Festival» a rinviare il concerto di Samuele Bersani, che tornerà a [illegible]rsi sul palco galleggiante dal lungomare di Rapallo sabato 19 agosto.

Nella scaletta del concerto dei Ricchi e Poveri ci sono naturalmente tutti i loro più grandi successi, da «Che sarà», cantata al Festival di Sanremo nel 1971 [illegible] José Feliciano a «Mamma Maria», «Sarà perchè ti amo», «La prima [illegible] bella», tanto per citarne alcuni. Ma più che un concerto, l'appuntamento di stasera sarà una grande festa popolare, con [illegible] contorno di stand gastronomici e pesca di beneficenza.

San Martino di Noceto è raggiungibile sia [illegible] Rapallo, sia da Ruta [illegible] Camogli, uscendo, rispettivamente dai caselli autostradali di Rapallo [illegible] di Recco, [illegible] possibilità di parcheggiare lungo la strada provinciale. L'ingresso [illegible] concerto dei Ricchi e Poveri è gratuito. [m. b.]

In piazza Sant'Agostino in scena la commedia «Taxi a due piazze»

Applausi a Proietti

Regista a Borgio Verezzi

BORGIO VEREZZI

Gigi Proietti, nei panni di regista, è stato salutato da caldi applausi per «Taxi a due piazze», di Ray Cooney, presentato venerdì sera in prima nazionale in piazza Sant'Agostino a Verezzi. Al termine dello spettacolo Gianluca Guidi lo ha chiamato sul palco della piazzetta per raccogliere insieme agli altri attori i consensi del pubblico. Proietti ha ringraziato il Festival di Verezzi «per avere accettato di inserire nella rassegna un genere di spettacolo che solitamente i festival non comprendono nei loro cartelloni».

«Anche questa è cultura», ha detto. Lo spettacolo ha avuto un buon successo. Esilarante l'intrigo, la trama ben ritmata con il gioco degli equivoci che regge la doppia vita del tassista bigamo Mario Rossi (Gianluca Guidi) e delle sue due ignare mogli, Alice (Maria Laura Baccarini) e Barbara (Corinne Bonaglia). A poco a poco il doppio gio[illegible] del tassista precipita. Gli altri attori sono Cristian Cinepro, Gianni Penzi, Massimo Giovannotti. Lo spettacolo viene replicato ancora oggi e domani alle 21,30.

«Di solito simili lavori non figurano nei calendari: anche questa è cultura»

Gigi Proietti [illegible] assistito alla prima [illegible] spettacolo in piazza S. Agostino e ha ringraziato gli organizzatori di Verezzi per aver inserito il suo lavoro all'interno del cartellone del 34° Festival estivo del teatro di prosa

A concludere il 34° Festival verezzino sarà l'11 e il 12 agosto «Si Gira!», prima nazionale dei «Quaderni di Serafino Gubbio operatore», di Luigi Pirandello. In scena, per l'adattamento di Tullio Kezich e Mario Missiroli, Flavio Bucci. L'edizione di quest'anno, malgrado il grande successo di critica, ha fatto registrare un leggero calo di spettatori.

Anche Verezzi è stato «colpito» più seri dal clima pazzo di questa estate. [a. r.]

Domenica prossima su maxi-schermo il Gran premio d'Ungheria

Ariston, i grandi film del 2000

In agosto anche musica, giochi e balletti

Marco Corradi

SANREMO

Ag[illegible] all'Ariston con una serie di spettacoli che spaziano dal cinema al balletto, al cabaret, alla lirica: fino allo sport. Torna, dal 6 al 18 agosto, «Filmfestivalsanremo». E' la quattordicesima edizione di una rassegna con [illegible] anteprime dei migliori film prodotti al mondo. Ricordiamo che, sempre a proposito di anteprime, proprio all'Ariston, l'anno scorso venne anche presentato il gettonatissimo e premiatissimo «American Beauty».

Fra gli altri, in questa edizione, sono particolarmente attesi «Fantasia 2000», il nuovo lungometraggio di animazione, in proiezione lunedì 14 agosto; «Io ma [illegible] Irene», la commedia di Jim Carrey proposta il 16; «The Patriot» con Mel Gibson, in cartellone il 17; ed infine «Scream 3», sago [illegible] film horror di Wes Craven.

Fino al 16 agosto continua «La città dei ragazzi» al centro Ariston Roof. Una serie di show e intrattenimenti riservati ai più piccoli. Dal 18 nelle sale riprenderà la normale programmazione. Il 13, [illegible] ore 14, teleproiezione su maxi-schermo del Gran Premio d'Ungheria di Formula 1. Il 14, alle 22,30, dalla terrazza del Roof, in una posizione privilegiata, [illegible] possibile assistere al tradizionale spettacolo pirotecnico della vigilia di Ferragosto.

Mel Gibson, «The patriot»

Lunedì 7 agosto [illegible] la prima volta a Sanremo, alle 21,15, Lola Greco e la Compania Espanola Ballet Flamenco in «Carmen y flamenco». Una [illegible] di seduzione, gelosia e passione [illegible] a tanta sensualità. Tutto a ritmo di flamenco.

Venerdì 18 il comico Alessandro Bergonzoni presenterà «Madornale 33», giochi di parole e «capriole sintattiche».

Giovedì 24, ancora alle 21,15, la compagnia «La Piccola lirica» del maestro Giuliano Ansalone rappresenterà «Un palco all'operetta». Intervengono Giuliano Ansalone, Sandro Gigli, Silvia Felisetti e Giuliano Scanarello. Al pianoforte il [illegible] Andrea Bicego. Uno spettacolo che si è aggiunto, agli altri, solo negli ultimi giorni.

Tornando al cinema, continua anche la speciale promozione estiva con ingresso a 8000 lire. Al Sanremese sono proiettati i migliori film della passata stagione: thriller, commedie, gli «Oscar '99»; al Tabarin, invece, commedie italiane e europee.

Regione Liguria
Promozione Culturale

Assessorato alla Cultura

CENTOLIBRI

ALASSIO [illegible] DEL [illegible] RIVIERA DELLE PALME

Premio Letterario Nazionale
UN AUTORE PER L'EUROPA
6° EDIZIONE
Con il patrocinio del Ministero per i beni [illegible] le attività Culturali
Con il patrocinio [illegible] contributo della Regione Liguria - Assessorato alla Cultura
Con il contributo della Provincia di Savona su delega della Regione Liguria
"Incontri 2000 a Palazzo Morteo" - Via Gramsci, 58 (a 30mt. da Piazza S. Francesco)
MARTEDÌ 8 AGOSTO – Ore 21.30
Scrittore [illegible]
ERNESTO FERRERO
Presentazione del volume "N." Ed. Einaudi
Sarà presente l'autore - intervista di Franco Gallea
Richiedere in Biblioteca o [illegible] Palazzo Morteo il tagliando per la votazione
Che concorrerà all'estrazione [illegible] soggiorni gratuiti offerti dall'Associazione Albergatori di Alassio

DISCOTECA
MARACAIBO
con CHURRASCARIA
INGRESSO LIBERO
CONSUMAZIONE OBBLIGATORIA
Locale all'Aperto
AMPIO PARCHEGGIO
CERVO VIA STURZA 144

MARACAIBO
con CHURRASCARIA
LISCIO CON ORCHESTRA
LUNEDÌ
DISCOTECA
Per Prenotazioni
tel. 0323/401891

Da oggi la 5ª edizione del Festival internazionale con artisti europei e sudamericani

St-Vincent celebra il teatro di strada

Tre giorni di spettacoli tra giocolieri e sputafuoco

Giocolieri e sputafuoco della passata edizione del Festival di teatro di strada in programma da oggi a St-Vincent Arrivano gruppi da tutta Europa e dall'Argentina

Stefano Sergi

SAINT-VINCENT

Trampolieri, equilibristi, sputafuoco, clown, burattinai e musicanti. Arrivano dall'Europa e dal Sudamerica e per tre giorni sono padroni del centro storico di Saint-Vincent, per la 5ª edizione del «Festival del teatro di strada» che s'inaugura oggi alle 17,30. E' organizzato dal Comune e dall'Azienda di promozione [redacted]ca, con la direzione artistica della Cooperativa Nuove Prospettive di Châtillon.

Gli show si svolgeranno nella centralissima via Chanoux e in piazza Aosta, di fronte al municipio. L'edizione [redacted]000 [redacted] richiamato artisti di Francia, Italia, Austria e Argentina. Tra gli ospiti, una compagnia francese che a St-Vincent ha lasciato il segno negli anni passati: «I Naphtalinc», gruppo originale e prestigioso che narra la mitologia in chiave spettacolare e coinvolgente. Celebre la sua «Parade des diables», la parata [redacted] diavo[redacted].

La novità del 5° «Festival del teatro di strada» ha di nuovo targa francese: «Les couleurs mécaniques», 10 attori-atleti che si esibiscono in [redacted] travolgente comicità fatta di acrobazie, trampoli e show pirotecnici. Ci saranno anche i burattinai della compagnia del Drago Rosso e di «Mboyere», con artisti italiani e argentini. Arriverà l'esilarante mimo austriaco Adrian Kaye, che ha raccolto applausi in mezza Europa. In programma anche lo spettacolo del «Lucchettino», un duo che fa della beffa al pubblico una regola. E poi gli artisti di strada per eccellenza, i fachiri. Come Hammel il Saracino, unico in Italia capace di ingoiare una spada intera.

Tra gli ospiti l'unico fachiro che è capace di ingoiare una spada intera

Il calendario degli spettacoli prevede, per oggi alle 17,30 in via Chanoux, l'esibizione dei burattinai del Drago Rosso, poi i clown del «Lucchettino» [redacted] quindi il mimo e fantasista Adrian Kaye. Alle 21, sempre in via Chanoux, la replica. Domani alle 17,30 si ricomincia con i «Couleurs Mécaniques», musicisti funambolici, poi i burattinai della compagnia italo-argentina «Mboyere» e in chiusura i terribili numeri di Hammel il Saracino. Alle 21, repliche. Martedì, dalle 17,30 in piazza del municipio, toccherà ai «Naphtalinc»: provocazioni itineranti, trampoli, jongleries, acrobazie e comicità per proporre «La déesse Blanche et ses bouffons», [redacted] Dea bianca e i suoi buffoni.

Quarna Sopra, prosa al femminile

«L'Altra Eva» racconta satira e paradosso con «La vera storia della donna cannone»

QUARNA SOPRA

Rita è [redacted] donna cannone, Romino, quella serpente: girano le piazze [redacted] un furgone di seconda mano, per ritrovare la dimensione di un tempo che forse è solo il mito della giovinezza. «La vera storia della donna cannone e di quella serpente» è piaciuta anche al Festival degli artisti di strada di Chieri. La ripropongono stasera dalle 21 a Quarna, nel Novarese, come compagnia «L'Altra Eva», nel corso di una manifestazione che ospita sulle piazze del paese ben sette spettacoli. «Siamo donne e ci piace prenderci in giro»: è il motto che ha unito ed ispirato le due attrici, Rita Mattachini e Romina Gaviaro. Prima in autonomia, poi insieme, nel mondo della prosa, con la creazione a Oleggio di «L'Altra Eva», che alterna piazze locali e manifestazioni nazionali. Il testo e la regia sono di Aquilino. La rassegna di Quarna prevede commedia brillante, cabaret e allestimenti per i bambini. [c. m.]

Esposizione allestita nel museo di Casteldelfino

Una delle numerose manifestazioni occitane che si svolgono nella «Granda» dove sono proprio i costumi tradizionali a dare alla scenografia un tocco di colore Spesso si tratta di abiti riprodotti sul modello di quelli originali

La moda delle donne d'Oc in diciotto costumi d'epoca

Una mostra di costumi femminili occitani del 1880-1900 e oltre cento oggetti di abbigliamento è visitabile nel comune dell'alta Valle Varaita fino alla fine di agosto.

La mostra allestita nel museo - aperta tutti i giorni dalle [redacted] alle 18 - è frutto dell'impegno dell'associazione culturale «Ier à la Vilo». Comprende costumi dell'area alpina occitana, dalla Valle Roja all'alta Val Dora. «I [redacted] costumi - spiega il presidente di Jer à la Vilo, Dino Murazzano - appartengono al collezionista Davide Martini di Vignolo e resteranno nel [redacted] museo per tutto agosto».

Si trovano esposti tessuti di produzione locale (in canapa o lana), quelli provenienti dalla vicina Francia «Les Indiennes» di Marsiglia, gli scialli di lana stampata [redacted] provengono dall'Alsazia. E' inoltre possibile osservare la struttura dell'abbigliamento intimo di una volta [redacted] le camiciole [redacted] tela grezza, le calze di lana fatte ai ferri e sorrette da nastrini e dell'abbigliamento esterno, costituito da un gonnellone, a volte ricavato da un abito dismesso, senza maniche, con sopra l'abito vero e proprio (in lana d'inverno, in cotone e lana secca per l'estate).

Interessante è la visione [redacted] dei copricapi femminili nelle versioni da lavoro e da festa, così come catturano l'attenzione dei visitatori le decorazioni (croci, [redacted], spilloni o per i valdesi il ciondolo con la colomba, la [redacted] di sangue e la scritta «lux lucet in tenebris»). E ancora vecchie foto, attrezzi da lavoro, mobili antichi. La visita è gratuita. Informazioni 017595242-95182. [al. bu.]

La rassegna dedicata ai comici prosegue con un recital concerto

A Cocconato serata di cabaret con le canzoni di Marco Carena

[redacted]

Appuntamento con il cabaret stasera alle 21,30 in piazza Cavour a Cocconato. Organizzato dai Caffè Roma e Italia, fa parte della rassegna «Serate di risate» e avrà come protagonista Marco Carena «cantautore per vocazione, cabarettista per caso». L'ingresso [redacted] libero.

Noto al pubblico per le innumerevoli apparizioni al «Maurizio costanzo show», per avere partecipato al festival [redacted] Sanremo, per avere vinto il primo festival di Sanscemo e per altre innumerevoli apparizioni televisive («Quelli che il calcio», [redacted] ai dire gol»). Ha pubblicato tre album che hanno venduto 200 mila copie. Carena, torinese, nell'80 [redacted] l'attività come cantautore «nazional-paesano». Per [redacted] certo periodo si [redacted] anche al rock [redacted] il complesso «Vecchie pellacce». Cavalli di battaglia: «Sono un ragazzo squillo», «Devo farmi una [redacted]». Si dedica anche al teatro con il Gruppo Teatro di Orbassano. Nell'89 partecipa al concorso «Cercasi cabaret» all'Hiroshima mon amour. Arriva terzo [redacted] il «Blues delle mutande lunghe» [redacted] apre così la sua carriera cabarettistica.

Caratteristica di Carena [redacted] la capacità di cantare irresistibili elegie dell'abbrutimento urbano [redacted] della sfortuna su scala cosmica. Suo il ritornello: «Perché se [redacted] metto di [redacted] la sfiga/non c'è niente da fare./Se si mette [redacted] la sfiga/è inutile star [redacted] a pensare!» [c. f. c.]

Il cabarettista Marco Carena

Aosta

Cinque giorni di jazz

S'inaugura domani nel capoluogo regionale valdostano «We want jazz», [redacted] organizza[redacted] Opere Butte nell'ambito di «Aosta Classica». Sono in programma cinque concerti con alcuni tra gli esponenti [redacted] spicco del panorama jazz italiano. L'apertura, domani alle 18, [redacted] affidata alla «Dixinitaly Jazz Band», [redacted] proporrà [redacted] concer[redacted] alla Porta Praetoria. Martedì sera, nel museo archeologico, toccherà al suggestivo sound dei cinque percussionisti degli «Odwalla».

Carcoforo

Falò e danze in costume

E' legata all'antichissimo culto della Madonna della Neve, apparsa sulle vette in pieno agosto, la suggestiva processione in costume che si [redacted] pomeriggio nel piccolo [redacted] della Valsesia. Dalle 15, tutti gli abitanti sfilano in paese, indossando i tipici abiti walser. In [redacted] invece, dalle 21, [redacted] programma un falò in piazza, accompagnato dalle [redacted] tradizionali [redacted] montagna.

[redacted]

Musica dalla Mongolia

Nell'Alto Biellese [redacted] conclude questa sera, alle 21,30, la diciassettesima edizione de «La Val en musica». Protagonisti dell'ultimo concerto in programma, al circolo Valet, in frazione [redacted]ra, i «Bortes» e le sonorità tradizionali della Mongolia. Del grup[redacted] fanno parte tre cantanti e due musicisti che faranno rivivere le tipiche ed affascinanti atmosfere delle steppe [redacted] Russia asiatica. L'ingresso è gratuito.

Bannio Anzino

Parata dell'antica Milizia

Come ogni prima domenica d'agosto, oggi a Bannio Anzino, in valle Anzasca, per la ricorrenza votiva della Madonna della Neve si svolge la spettacolare festa della Milizia tradizionale. L'esercito dei soldati-montanari, nato nel 1622 come milizia delle terre e che ieri ha reso gli [redacted] alla Vergine, da [redacted] mattina si esibisce a ranghi completi nella rievocazione [redacted] rica con ufficiali a cavallo, piffari e tamburi. Nel pomeriggio, altre evoluzioni militari che si [redacted] con i fuochi di parata, [redacted] salve esplose [redacted] vecchi fucili ad avancarica.

STORIE DI LANGA

La spiaggia in mezzo al verde che guarda passare il Belbo

Luigi Sugliano

E' una piccola spiaggia che spunta dal verde e sopra c'[redacted] una rondine che assomiglia ad un gabbiano e scivola leggera tra i fili di grano appena tagliato. Di qui si può vedere dove nasce il Belbo, immaginare dove andrà, sognare i paesi che lo vedranno passare e ascoltare il mormorio delle storie di partigiani e alluvioni.

Un po' prima della spiaggia ci sono [redacted] case di Camerana Villa, una torre del '200 e una chiesa del '700, il fascino di un borgo nascosto, al riparo dagli sguardi di chi non è capace a cercare. Bisogna fermarsi un po' per quella via che fa una curva, i palazzi colorati d'ocra, le pietre e i lampioni antichi, i silenzi di chi ha perduto la voce e la ritrova soltanto in una lapide, nei ricordi di vecchi passaggi. Lungo la strada del sale c'erano questi boschi, questi profumi che non sono andati persi, una luce che sembra arrivare dal matrimonio tra mare e montagna, [redacted] le nuvole che sono a un passo dalle colline più alte.

Poi si sale, la spiaggia dove guardare la valle [redacted] Belbo è poco prima del bivio tra Montezemolo e Murazzano: un sentiero ricoperto di pietre, sulla cima un'elica altissima che raccoglie il vento, gli dà un suono, una voce, una forza. Da questa spiaggia si può sognare il mare, quello vero e quello più ondulato delle colline che si confondono con il cielo, un campanile lontano che sembra galleggiare, la facciata [redacted] di un castello, [redacted] che gioca a fare il faro alla congiunzione dei due mari.

Lo sguardo gira all'infinito e [redacted] vedere colori sempre diversi, il giallo dei campi rubato a Van Gogh, il verde delle poche viti e delle [redacted] nocciole. L'acqua è più sotto, basta scendere dalla spiaggia e seguire la scia del Belbo, chilometri di strada stretta e di valle che si allarga e restringe. Questa storia è semplicemente viaggiare lungo le orme della storia, ritrovare i miti della guerra partigiana, ascoltare i rumori di scontri, rivedere in filigrana le figure di Poli e [redacted]. Questa storia [redacted] seguire un corso d'acqua e leggere ad alta [redacted] le pagine [redacted] Fenoglio, sapere [redacted] a [redacted] viaggio [redacted] arriverà a San Benedetto Belbo e si vedranno [redacted] case [redacted] un uomo che ha raccontato mille storie. E' [redacted] guire un [redacted] d'acqua che custodisce gamberi e [redacted] rifugio del merlo, fa fiorire orchidee, [redacted] serra per le piante degli ambienti umidi delle Langhe.

Quelle Langhe che si vedono all'infinito da Mombarcaro, do[redacted] [redacted] può prendere [redacted] per un altro viaggio.

PER LA PRIMA VOLTA IN ESCLUSIVA NELLA VOSTRA CITTA'
AMERICAN MOTOR SHOW
ESSO Ultron
sparco
straordinario successo per le nuove performance del DRAG RACING Team edizione "2000"
IN ESCLUSIVA PER L'ITALIA IL PIÙ VELOCE DRAGSTER AMERICANO CON TURBINA D'AEREO
5-8 AGOSTO
DOMODOSSOLA
STADIO
ore 21.15
INFO: 0338.4081230
EVENTI
° automobilismo acrobatico
° Dragster [redacted]
° truck performance
° EXTERMINATOR
° moto Jumping
° [redacted] campioni
° parcheggi acrobatici
° car crash
- e - mail: [redacted]

Il maltempo e la peronospora (aiutata dall'umidità) minacciano l'annata

Ora la vendemmia è in pericolo

Decisivi i venti giorni prima della raccolta

ALBA

Dopo il violento nubifragio di mercoledì sera, accompagnato da una tromba d'aria e dalla grandine, che ha provocato gravi danni anche alle colture, molti si chiedono se l'andamento metereologico di questa estate, [redacted] frequenti precipitazioni, finisca per pregiudicare il risultato della vendemmia 2000.

Giancarlo Montaldo, [redacted]mo, sindaco di Barbaresco ed esperto di vitivinicoltura e marketing agroalimentare: «Il caldo umido di questi giorni favorisce gli attacchi della malattia della vite più diffusa, la peronospora, che richiede numerosi trattamenti, ma al momento non c'è nessun motivo di preoccupazione per l'esito della vendemmia. Le uve hanno bisogno di un clima caldo e secco: se ciò avverrà nelle prossime settimane, potremo sperare di continuare la [redacted] di grandi annate, cominciata nel '95». Prosegue Montaldo: «Settembre sarà il mese decisivo: la qualità delle uve sarà proporzionata al tempo che farà nei venti giorni che precederanno la raccolta. La pioggia caduta in questo periodo potrebbe trasformarsi in un'utile riserva idrica nel terreno».

Un altro esperto, Gianluigi Bisetto, direttore dell'associazione «Vignaioli Piemontesi»: «Quest'anno i presupposti non sono ottimi, ma al momento non si può dire se il 2000 porterà una buona o cattiva vendemmia. Sarà determinante il tempo che farà tra metà agosto e settembre». Prosegue Bisetto: «I viticoltori quest'anno hanno dovuto dedicare molta attenzione alle malattie della vite: peronospora e oidio, senza contare che si devono fronteggiare i primi attacchi di flavescenza dorata, specie nelle zone ai confini con l'Astigiano. Il 2000 sarà l'anno del "vignaiolo saggio": chi avrà lavorato bene, diradando le uve e facendo i trattamenti a tempo debito, può ben sperare. Gli altri correranno qualche rischio».

La [redacted]ne che comunque si tratti di un'estate molto particolare emerge dalle parole di Giacomo Oddero, uomo delle molte presidenze, ma soprattutto uomo di Langa e produttore di valore nella [redacted] La Morra: «Ci aspetta [redacted]na vendemmia molto anticipata per il caldo che abbia[redacted] avuto in primavera. Abbia[redacted] dovuto lavorare [redacted] più e in tempi più stretti del solito per difendere i filari dall'attacco dei parassiti, ma in questo periodo abbiamo grappoli di dolcetto già maturi. Il maltempo non mi preoccupa, può succedere e saranno decisivi i prossimi quaranta giorni, certo che se dovesse continuare così per tutto il mese sarebbe un bel guaio, ma rifiuto di pensarlo. Uno stato di maturazione [redacted] avanzato [redacted] obbliga a un'attenzione ancora maggiore verso tutto quello che accade e può accadere nella vigna». Dopo tante grandi annate il Duemila arriva all'insegna delle sorprese, ma oggi è ancora troppo presto per pensare che siano negative

Danni certi sono invece quelli provocati dal temporale [redacted] mercoledì scorso, che ha sradicato alberi e scoperchiato fabbricati. Sono stati colpiti i vigneti della collina di Santa Rosalia e [redacted] Diano: i chicchi di ghiaccio hanno flagellato le vigne mentre la tromba d'aria ha piegato e distrutto interi filari sul suo percorso. [g. f.]

ALBA PUNTA ALLO STATO DI CALAMITA'

Dove trovare i moduli per la richiesta danni

Ieri in municipio ad Alba si è svolta una riunione [redacted] gli agricoltori per fare il punto della situazione. I titolari di aziende agricole, commerciali, artigianali e industriali [redacted] stati invitati a compilare moduli, specificando i danni subiti, previsioni [redacted] spesa e allegando eventuali fotografie. La documentazione [redacted] a sostenere la domanda di «stato di calamità naturale» che il sindaco, Giuseppe Rossetto, ha inoltrato a Prefettura, Regione e Provincia. I funzionari del Genio civile hanno già compiuto un sopralluogo. In via Manzoni 2 è stato aperto uno sportello dove aziende e cittadini possono ritirare e compilare moduli per indicare la loro situazione. Gli agricoltori si possono rivolgere [redacted] vigili che distribuiranno i moduli anche domani, giornata di chiusura degli uffici comunali (informazioni 0173/292133-292314-292233). [g. f.]

Abitava a Mango

Raccolta fondi per i funerali di un [redacted]

[redacted] Ha raggiunto i sette milioni la raccolta di fondi promossa nel paese delle Langhe per trasferire in Albania la salma di un giovane albanese, Ermir Rusi di 21 anni, morto in un [redacted] stradale. Il ragazzo, che abitava a Mango da alcuni mesi, alla guida del suo motociclo si è scontrato frontalmente con un'auto [redacted] tentava un sorpasso ed è deceduto sul colpo. Nel paese è scattata una gara di solidarietà, sostenuta dal Comune, dalla parrocchia e da [redacted] gruppo di volontari.

L'amministrazione comunale e la parrocchia hanno sottoscritto un manifesto in cui si legge: «La comunità di Mango con profonda sensibilità umana e cristiana si sente vicina alla famiglia del giovane albanese Ermir Rusi, tragicamente scomparso sul nostro suolo. Per facilitare il ritorno nella propria terra dove [redacted] la famiglia, tutta la comunità si sta rendendo presente e partecipe anche d[redacted] spese occorrenti per il trasporto in Albania: quindi aderisce alla raccolta di fondi per la sepoltura e per il ritorno in Patria. Si confida nella sensibilità di tutti i manghesi!».

I volontari, che si occupano della raccolta, dicono: «L'appel[redacted] ha avuto molte adesioni [redacted] solo a Mango. Abbiamo ricevuto telefonate da tutto l'Albese. Molti hanno già versato, altri hanno promesso di contribuire. La morte di un ragazzo così giovane, lontano da casa, ha commosso tutti». I sette milioni raccolti non sono ancora sufficienti: la spesa complessiva [redacted] porerà i 10 milioni, ma si spera di raggiungerla. Stamane si terrà un incontro a Mango per fare il punto della situazione.

La salma partirà domani mattina dalla camera mortuaria del cimitero di Alba per l'aeroporto di Caselle: l'arrivo a Bilisht in Albania (il paese da cui proveniva il ragazzo) è previsto per martedì mattina (per informazioni ci si può rivolgere allo 03389772659, alla parrocchia 014189120 o al municipio 014189127). [g. f.]

Un ex missionario

Il parroco lascia Canelli e va a Terzo

CANELLI. Cambia il parroco di San Tommaso, una delle tre parrocchie della capitale dello spumante (le altre sono San Leonardo sul colle di Villanuova e Sacro Cuore in via Cassinasco, sulla sponda destra del torrente Belbo). Don Giovanni Pavin, 62 anni, da 19 a Canelli, lascia per la parrocchia di Terzo d'Acqui, a pochi chilometri dalla città termale, dov'era parroco don Teresio Cesaro, scomparso qualche mese fa. A San Tommaso - la parrocchia comprende un'ampia area urbana densamente abitata, oltre 4000 residenti, [redacted]presa tra il centro storico, le piazze Gancia, Cavour, Zoppa e Repubblica, e i viali Indipendenza e Risorgimento - don Pavin giunse nel 1981, rilevando l'incarico da don Ignazio Albenga.

Don Pavin

Sacerdote conosciuto e stimato nella diocesi di Acqui Terme che si estende su parte del [redacted] Astigiano (vescovo è Mons. Li[redacted] Maritano), missionario in Sud America, don Pavin, è stato parroco a Roccaverano, nella Langa astigiana, e tra i dirigenti più attivi dell'Azione cattolica. Tra le iniziative che [redacted] hanno visto protagonista l'allestimento, una decina di anni fa, prima [redacted] collaborazione col Comune e poi in piena autonomia con l'appoggio della cooperativa acquese Crescere Insieme, [redacted] un centro d'accoglienza per extracomunitari che ancora oggi ospita giovani stranieri [redacted] attesa di sistemazione, con un gruppo di laici e religiosi, inoltre, fondò [redacted] «casa vacanze» di Garbaoli.

Tra i sacerdoti che potrebbero sostituire don Pavin alla guida della parrocchia di San Tommaso (l'avvicendamento è previsto tra un mese) si fanno i nomi di don Pasquale Ottonello e di don Claudio Barletta, rispettivamente parroco e viceparroco a San Leonardo. [fl. l.]

Oggi a Rosignano

Vita contadina ricostruita nell'ex chiesa

ROSIGNANO. Un pezzo di storia monferrina rivive oggi nell'antica chiesa romanica di Sant'Antonio, nell'ambito della seconda edizione di «C'era una volta Rosignano», promossa dal Comitato Parrocchiale, con [redacted] patrocinio del Comune. Dalle 11 alle 19,30 nell'ex chiesa, a otto chilometri da Casale, verrà ricreata una curatissima ambientazione di vi[redacted] quotidiana del passato.

Il visitatore potrà trovare strumenti di lavoro di un tempo, ma anche ambienti che hanno segnato la [redacted] di intere generazioni: la cantina, la stalla, la cucina e gli antichi mestieri. Autentica novità di questa edizione sarà la presentazioni di personaggi veri: contadini, massaie, ricamatrici, fabbri, bottai, che in costumi d'epoca animeranno e faranno rivivere vari [redacted] storici di vita di fine '800 e dei [redacted]rimi decenni del '900.

A fianco del «cantiere culturale», che ha visto l'ex chiesa trasformarsi negli ultimi anni in teatro, galleria d'arte, vetrina sul passato e sala concerti, prosegue a ritmo serrato il «cantiere tecnico». «Si è fatto molto, ma la strada è [redacted] lunga - dicono Arnaldo Negri e Luciano Panati del Comitato Sant'Antonio - tra alcune settimane verrà reso noto [redacted] progetto molto articolato di recupero definitivo curato dall'architetto rosignanese Gianni Deambrogio».

Abbinato al momento storico-culturale verrà proposto ai visitatori un concerto eccezionale con la cantante brasiliana Adi Souza. L'avvenimento musicale è previ[redacted] alle 17 nel panoramico parco del Castello Bacino. In program[redacted] musiche brasiliane d'autore. Al fianco di Adi Souza, Massimo Minardi alla chitarra, Marco Mistrangelo al contrabbasso, Chicco Accornero alla batteria e percussioni. Gli organizzatori pre[redacted]sano che in caso di maltempo il concerto, organizzato [redacted] collaborazione con «La Casa della Luna Azzurra», [redacted] terrà [redacted] nel salone parrocchiale o sul sagrato dell'ex chiesa. Al termine il Comitato S.Antonio offrirà una degustazione di vini locali. [r. ca.]

Hip Hip
Matiz

da lire 13.000.000
PREZZO SPECIALE [redacted] IN MANO I.P.T. ESCLUSA

[redacted] UN USATO
NON [redacted]
[redacted] DI VALORE [redacted]

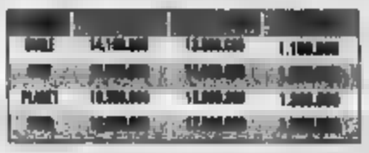

DAEWOO
30 anni
3 ANNI
90 GRANDA ricambi originali

MARRO automobili
La Concessionaria per Cuneo e Provincia con assistenza specializzata e magazzino ricambi in sede aperto anche il sabato tutto il giorno
BOVES (CUNEO)
C.so Trieste, 82 Tel. 0171.38.03.67

DAEWOO VEICOLI COMMERCIALI
Un carico di vantaggi.

CONCESSIONARIA PER CUNEO E PROVINCIA
MARRO automobili
12012 BOVES (CN) - C.so Trieste, [redacted] - Tel. 0171 380367
ASSISTENZA SPECIALIZZATA
E MAGAZZINO [redacted]

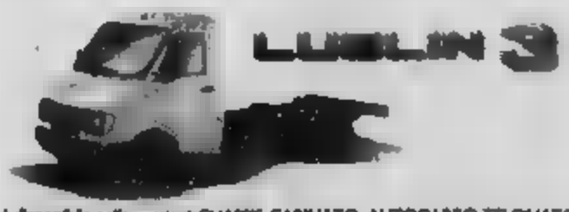

Il Truck Plus è disponibile con passo corto (mm 2.816) nelle versioni PICK UP e RIBALTABILE (2 porte - 2 posti) e con passo lungo (mm 3.116) nelle versioni PICK UP (2 porte - 2 posti), DOPPIA CABINA (2 porte - 8 posti) e ROY (4 porte - 5 posti).
[redacted]

Il Lublin 3 è disponibile nelle versioni CHASSIS CABINATO, AUTOCARRO TELONATO, FURGONE TETTO BASSO e FURGONE TETTO ALTO (tutti con 3 posti in cabina) con PTT 3,5t e passo mm 3.411 e con PTT [redacted] e passo mm 2.900.
[redacted]

Ci vediamo al Famila!

DAL 7 AGOSTO 2000

"La Scuola S'+!"

famila

Da stasera la rassegna di musica etnica fa tappa in Piemonte (dov'è nata)

Festenal 2000 apre con l'Ungheria

I Vizonto a Sancto Lucìo de Coumboscuro

Amedeo Franco
MONTEROSSO GRANA

Musiche dall'Ungheria, Canarie, Francia, ma anche dall'Italia, per il Festenal del 2000, inaugurato giovedì sera in provincia di Sondrio. La rassegna di musica etnica europea stasera arriva nel Cuneese, dov'è nata 24 anni fa da un'idea del Centre Provençal de Coumboscuro, a Monterosso Grana.

Una piccola manifestazione che in pochi anni ha saputo imporsi a livello europeo diventando l'avvenimento dell'estate nelle Alpi italiane. Oggi il Festenal tocca Piemonte, Liguria, Lombardia, Trentino, Veneto, Friuli. La manifestazione mantiene continuità e propone gruppi che rappresentano attraverso la loro musica la più vivace e profonda espressione dei popoli d'Europa.

Dalle 21, stasera, la piccola chiesa di Sancto Lucìo si riempirà delle musiche degli ungheresi Vizonto, un quartetto capitanato da Janòs Hasur, noto come violino solista della compagnia di Moni Ovadia. La formazione proporrà la musica popolare dei Balcani, delle montagne [redacted] del Maramuresc e del repertorio della Puiza.

Ma [redacted] vera novità di questo Festenal 2000 è rappresentata dai Non Trubada che arrivano dalle Canarie. Il gruppo, una carovana di 11 persone, propone una formula musicale di forte originalità. Saranno loro i protagonisti della tappa di venerdì sera a Entracque e la sera successiva a San Giacomo di Roburent e il 13 agosto a Sancto Lucìo de Coumboscuro.

A Entracque si esibiranno anche i francesi Zaiti la cui musica è stata definita «riuscita alchimia tra le [redacted] manouches, i ritmi spagnoli, repertorio messicano [redacted] forti influenze jazz ispirate dal maestro Django Reinhardt». Lo stesso José «Guilic» Adolfo violinista del gruppo è ritenuto uno dei migliori esempi di violino manouches, capace di sensibili interpretazioni, frutto di una riuscita miscela di tecniche esecutive. L'appuntamento con loro nel centro turistico della Valle Gesso è la sera di Ferragosto, [redacted] se li perderete potrete «recuperarli» il 20 agosto a Coumboscuro dove per tutto il periodo del Festenal si potrà visitare al Centre Provençal la personale del pittore cuneese Giovanni Mattio, intitolata «Terre d'ombra».

Inoltre dopo ogni concerto ci sarà [redacted] ballo tradizionale e la merenda di mezzanotte a base di prodotti della gastronomia alpina. Per ulteriori informazioni telefonare allo 0171 98771. Il Festenal chiuderà il 31 agosto con lo spettacolo dei friulani Stropiz attesi in provincia di Sondrio.

Il gruppo ungherese dei Vizonto è diretto da Janòs Hasur, noto come violino solista della compagnia di Moni Ovadia

S'inaugura l'ottava rassegna «Serate d'intrattenimento»

Quartetto jazz a Limone nel giardino «Excelsior»

LIMONE

[redacted] il «Barbara Raimondi Jazz quartet» ad aprire l'ottava rassegna «Serate d'intrattenimento» [redacted] «Grand Palais Excelsior». Con quello di stasera, [redacted] quattro gli appuntamenti in calendario: tre dedicati al [redacted] uno al cabaret. L'ingresso agli spettacoli è libero ma occorre la prenotazione. A ogni serata si potrà abbinare la [redacted] al ristorante [redacted] Pietro», che proporrà [redacted] tipici in tema.

[redacted] veniamo allo spettacolo [redacted] stasera. Alle 21 il giardino dell'«Excelsior» ospiterà Barbara Raimondi (vocel, Riccardo Ruggieri (pianoforte), Loris Bertot (contrabbasso) e Maurizio Cuccuini (batteria), un quartetto che propone un repertorio [redacted] composi[redacted] originali, standard jazz, brani di musica brasiliana.

Barbara Raimondi, [redacted] si nascita, nel 1987 [redacted] trasferisce a Torino dove si iscriverà al Centro jazz seguendo i corsi di Canto e Armonia tenuti da Francesca Oliveri e Luigi Tessarollo. Il [redacted] approccio jazzistico è improntato principalmente sulla scelta di standard, brani [redacted]ani e canzoni jazz di [redacted] composizione che rispecchiano una musica intesa soprattutto come veicolo di comunicazione. Attualmente [redacted]gna all'Accademia musicale Walter Ferrato di Savona e alla Scuola di musica di Luserna San Giovanni (Torino).

Durante la cena di stasera a «Il San Pietro» (menu degustazione a 50 mila) verrà presentato lo spumante classico di Francesco Scanavino, di Cossano Belbo a cura degli autori della «Guida Blu Aci [redacted] ristoranti della Granda». Informazioni 0171929074 («Il San Pietro»), 0171929002 («Excelsior»). [a. f.]

Il Barbara Raimondi jazz quartet è atteso nel giardino dell'hotel a partire dalle 21

Garessio premia la «Carrera Saracina». Raduno di moto storiche a Bernezzo. Lo spettacolo pirotecnico di Fontanelle e il teatro di Frabosa Soprana

Domenica di svago nelle valli cuneesi tra folclore e fiere patronali

A Prazzo il cantastorie, dilettanti allo sbaraglio a Paesana. Monterosso propone viaggi in mongolfiera

[redacted] A [redacted] Rocco raduno di moto storiche. Alle 15 dimostrazione di moto trial. Cena e pranzo del centauro.

[redacted] Stasera, alle 20, cena con polenta e alle 21,30 spettacolo pirotecnico. Domani, alla stessa ora, «carne alla brace e ballo». Oggi alle 17 in occasione della «Legion Straniera» di Fontanelle Torneo internazionale di pugilato. Trofeo Gix, rappresentative di Piemonte e Croazia. Il torneo si svolgerà nell'area festeggiamenti del [redacted] San Giovanni. Ingresso gratuito.

BROSSASCO. Stasera, ore 21,30, in piazza Savoragna musica giovani con i gruppi Alvaro's Blues (country blues) e Lou Tapage (repertorio occitano).

BUSCA. Al The Jolli Joker Club, ore 22, sul maxischermo verrà proiettato il film «New Rose Hotel» del regista Abel Ferrara. Stamattina, ore 10, nella sala mostre convegni del Comune inaugurazione della mostra dei lavori su «La Rossa: venti secoli di storia del nostro territorio». Mostra delle icone realizzate da giovani nel laboratorio «La Madunina».

[redacted] Alle Casermette discoteca sotto le stelle. Domani, alle 21, balli occitani.

[redacted] **ELLO.** Nel cortile dell'ex ospedale domani, ore 21, verrà proiettato il film «Il tempo dell'amore di Giacomo Leopardi». Ingresso 8 mila. Oggi al Pian delle Gorre, il Parco Alti Valle Pesio e Tanaro in collaborazione con la Condotta Slow Food di Fossano, organizza una degustazione gratuita di salame, formaggi dop, vini delle Langhe e altri prodotti artigianali (al mattino dalle 10; al pomeriggio dalle 16).

CRISSOLO. Oggi festa della Madonna di Serre Uberto e festa occitana.

[redacted] Stasera, ore 22, al Nuvolari libera tribù per Lo stato delle Voci esibizione di Unwelcome + H-(Stryninel.

[redacted] In frazione Perosa, alle 18,30 grande spaghettata e alle 21 danze.

[redacted] Stamattina a Castello alle [redacted] 11,30 aperitivo musicale e alle 21 spettacolo in note con gli Arcobaleno, Raviolata gigante a conclusione dei festeggiamenti.

ENTRACQUE. Oggi, ore 17, al Real Park esibizione [redacted] balli latini.

FRABOSA SOPRANA. Stasera, ore 21, in piazza Marconi la compagnia «Il Palcoscenico» propone «Fonsaci Giacomino» [redacted] Luigi Pirandello. Ingresso libero.

[redacted] Alle 20, in frazione Alma, serata gastronomica con musica di Tony Rocca. Domani sera cabaret di Stefano Dell'Accio.

[redacted] **NO.** Mostra mercato dei prodotti occitani, ore 21, danze tradizionali [redacted] Lhi Sonaires.

GARESSIO. Domani pomeriggio [redacted] galleria Porta rose inaugurazione (ore 17) delle [redacted] pittrice Serenella Sossi «Astrazioni lunari». Stasera, ore 23, discoteca sotto le stelle al parco Ponti e premiazione della Carrera Saracina.

GOTTASECCA. Dalle 9 antica manifestazione floristica di San Pietro. Alle 19 servizio bar e degustazioni enogastronomiche. Alle 21 serata giovane con dj e birra.

[redacted] Stamattina mercatino delle pulci a Limonetto. Domani, [redacted] 21,15, in piazza del Municipio jazz, latin e funky con i Moto Contrario.

MARGARITA. Stamattina, dalle 9,30, [redacted] dell'hobbistica nell'oratorio parrocchiale. [redacted] 21 nella Cascina [redacted] rassegna di Canto popolare.

MONDOVI'. Stasera, ore 21,15 nell'Oratorio di [redacted] Croce per [redacted] Festival dei Saraceni concerto [redacted] L'Astree, formazione specializzata nel repertorio seisettecentesco secondo criteri storici e [redacted] l'utilizzo di strumenti originali.

MONTEROSSO [redacted] In frazione San Pietro mercatino [redacted] pulci e hobbistica, mostra di pittura, pomeriggio in mongolfiera e serata con la corale «Valle Maira».

MONTEZEMOLO. Stasera, ore 21, nella chiesa parrocchiale di San Benedetto concerto della pianista Laura Giordano. In repertorio brani di Chopin e Liszt.

MURAZZANO. Stasera, ore 21, balli con l'orchestra Arlecchino e gran ballo [redacted]. Domani serata del dilettante e selezione per Miss Tartufo.

[redacted]**A.** In via Roma, alle 9, mercatino dei negozianti. Alle 10 [redacted] rifugio Valcaira (pizzo di Ormea) festa della montagna [redacted] polenta e salsiccia.

OSTE[redacted] Il Museo etnografico dell'Alta Valle Po è visitabile dalle 15 alle 18.

PAESANA. Mercatino delle pulci Corrida-dilettanti allo sbaraglio (ore 21) in piazza Vittorio Veneto. In piazza alle 21,15 domani serata danzante e «Panna e crema»: [redacted] di torte.

PAMPARATO. Stasera, ore 21, spettacolo con il gruppo «Teatro Metropolis» [redacted] «Provaci ancora Sam» di Woody Allen.

[redacted] Oggi è festa al Mongioia: alle 16 partenza da Sant'Anna. Alle 11 messa in cima al Mongioia e alle 13 polenta concia a Pian Rui.

[redacted] Serata musicale con Roby e Pippo.

[redacted] Il cantastorie e la sua asinella Geraldina si presentano per le vie di Prazzo alle 16. Seguirà la cena su prenotazione all'albergo Impero (menu fisso a 25 mila lire). Rappresentazione da parte del cantastorie, ore 21, in piazza.

RIFREDDO. Festa al Santuario della Madonna del Devesio.

[redacted] Domani alle 21 in piazza Eula liscio, pane e salama.

[redacted] Oggi è in programma la festa a Madonna delle Grazie.

SAMPEYRE. «Festa de l'armonia» a Becetto con raduno di suonatori e mostra di fisarmoniche.

VALDIERI. In frazione Sant'Anna, [redacted] 12, nell'ex pineta Reale sagra della polenta e salsiccia. Musica con Mario Piovano.

[redacted] A Villanovetta, alle 19, C[redacted] dell'amicizia; dalle 21 liscio con Franco e Saverio. Alle 22, al The black Brew, I Jayl Brack propongono cover di U2, Guns'n Roses.

[redacted] In [redacted] del gemellaggio con Rosiers stamani, ore 11,30 visita al complesso dell'abbazia, alla cappella [redacted] San Giorgio e alla cripta [redacted]. Alle 12,30 pranzo nel salone parrocchiale.

stasera

CINEMA

[redacted] Tel 0171-444785-288
La nona porta
Spett. unico [redacted] L. [redacted] ridotto 5000

[redacted] Tel 0171-690 554
CHIUSO PER LAVORI

[redacted] 692 936
CHIUSO PER LAVORI

ITALIA Tel 0171-692 151
[redacted]

[redacted]
[redacted] PER FERIE

[redacted] Tel 0173-[redacted] 021
CHIUSO PER FERIE

[redacted] Tel 0173-36 40 36
[redacted] PER FERIE

[redacted] Tel 0175-346 901
Ogni maledetta domenica Dr 21,15

[redacted] Tel 0171-262 211
Tigre (20,30) Pane e tulipani Dr 22,15

[redacted]
Sala 9: [redacted] Dr 15; 17,40; 21,45
Sala 8: **Pulcinella clown** (proprio nato-vale) (20,20). **Cannes favorite** (15,15; 17,35; 22,40)
[redacted] **Real life**
Dr 15,30; 17,35; 21,45
[redacted] **gladiatore**
Dr 15,30; 21,15
Sala 6: **Mission: Impossible 2**
Dr 15; 17,30; 20,20; 22,45
Sala 10: **Th**[redacted]
Dr 15,30; 17,40; 20,30; 22,40

MULTISALA IMPERO Tel 0172-412 317
Sala Grande:
CHIUSO PER LAVORI

MULTISALA IMPERO Tel 0172-412 317
Sala Mac: CHIUSO PER FERIE

MULTISALA IMPERO Tel 0172-412 317
Sala Magnan: CHIUSO PER FERIE
MULTISALA VITTORIA Tel 0172-412 771
Sala Mission: CHIUSO PER FERIE
Sala Metropolis: CHIUSO PER FERIE

LUX Tel [redacted]
[redacted]

[redacted]
CHIUSO PER FERIE

FEMMINILE Tel 0171-819 131
CHIUSO PER FERIE

[redacted] Tel 0173-750 277
[redacted] PER FERIE

[redacted] Tel 0171-211 726
CHIUSO [redacted]

[redacted] Tel 0174-701557
[redacted] PER FERIE

[redacted] 0172-488 324
[redacted] PER FERIE

[redacted] Tel 0173-742 321
Sala [redacted] CHIUSO PER LAVORI

MULTILANDIA
Sala Grande-Arena estiva: **The shuttle, I tacchi** Dr 22

MULTILANDIA
Sala Rossa: CHIUSO PER LAVORI

[redacted] 0171-916 393
Il gladiatore
Spett. unico ore 21,15

[redacted] Cortile [redacted] Tel
[redacted]

EXCELSIOR
American beauty Dr 21,15

LUX Tel 0171-927 534
Tarzan (pom). **Mission impossible 2** (ultima)

[redacted] Tel 0174-47 898
[redacted]

[redacted] SALA 2
CHIUSO PER FERIE

CINEMA TEATRO GARETTO Tel 0174-45 660
OGGI RIPOSO

[redacted] Tel 0174-391619
OGGI RIPOSO

CIVICO [redacted] 0175-43 756
CHIUSO PER FERIE

ITALIA Tel 0175-42 606
Accordi e disaccordi Dr 20,22

[redacted] 0174-45 660
[redacted] Dr 21

[redacted] Tel [redacted]
Mini-2
Ore 20,30; 22,40

AURORA Tel 0172-412 957
CHIUSO PER FERIE

[redacted]
CHIUSO PER [redacted]

nelle sale di TORINO

ACCADEMIA p. S. Giulia 2 bis 1. 011.88 76 07. Detroit Rock City. Dr 18,30; 18,30; 20,30; 22,30
ACTOR'S STUDIO via Chiesa della Salute 77/a, tel. 216 6784. Mercy. Dr 16,30; 18,30; 20,30; 22,30
ADRIA 200 c. Giulio Cesare 67, tel. 855 621 CHIUSO PER FERIE
ADRIA 400 c. Giulio Cesare 67, tel. 855 621 CHIUSO PER FERIE
ALPEN p.zza Solferino 2, tel. 562.38.00 RIPOSO
AMBASSADE MULTISALA c. Vittorio Emanuele II 52 tel. 547 007. Sala 1: Mission Impossible 2. Dr 17,30; 20; 22,30. Sala 2: Mission Impossible 2. Dr 17; 19,30; 22. Sala 3: Tigre e pane Tigre. di Wai Darey. Dr 15,30; 18,30; 7000 The shuttle. Dr 20,30; 22,30
CAPITOL v. San Dalmazzo 24, tel. 540.805 CHIUSO PER FERIE
CENTRALE v. C. Alberto 27, tel. 040 110. Pazzi in Alabama. Dr.: 16; 20,15. Pane e tulipani. Dr.: 18,15; 22,30.
C. CHAPLIN 1 v. Garibaldi 32/a, tel. 436.07.23. Pane e tulipani. Dr 15,30; 17,50; 20,10; 22,30
C. CHAPLIN 2 v. Garibaldi 32/a, tel. 436 07 23. Splendidi amori. Dr.: 16,30; 18,30; 20,30; 22,30.
CIAK c. G. Cesare 105, tel. 232 029. CHIUSO PER FERIE
DORA v. Gravosi 9, tel. 542 422. American beauty. Dr 16,30; 18,30; 20,30; 22,30.
EUROPA - Sala Minerva v. Montebello 67, tel. 327 2214. The shuttle - I tacchi. Dr 16,10; 18,20; 20,30; 22,30
EUROPA - Sala Ambrosiana v. Montebello 67, tel. 327 2214. Abundance. Dr 16; 18,10; 20,20; 22,30
EXCELSIOR GRANDE p. Sabotino, tel. 447 52 41. Superfuoldiesta. Dr 16,30; 18,30; 20,30; 22,30
EXCELSIOR BLU piazza Sabotino, tel. 447 52 41. Girls Night. Dr. 16,30; 18,30; 20,30; 22,30
EXCELSIOR ROSSO p. Sabotino, tel. 447 52 41. Anatomy. Dr 16,15; 18,20; 20,25; 22,30.
GARDEL p. Vittorio Veneto 5, tel. 612 18.42 CHIUSO PER LAVORI
GOLA 1 c. Moncalieri 241, tel. 681.54.47. Sognando l'Africa. Dr.: 16,30; 20; 22,30
GOLA 2 c. Moncalieri 241, tel. 681.54.47. 99 giorni. Dr 17; 20,15; 22,30
ITABLE v. B. Buozzi angl. v. Roma, tel. [redacted] La [redacted] ordini. Dr.: 15,30; 17,15; 19; 20,45; 22,30.
PRIMA v. Po 30, tel. 817.33.23. CHIUSO.
RIANNA corso Trieste [redacted], tel. [redacted] CHIUSO PER FERIE.
[redacted] c. Beccaria 4, tel. 521 4318. Mission Impossible 2. Dr.: 16; 17,30; 20; 22,30.
[redacted] v. Po 21, tel. 812.58.86. La vita è un fischio. Dr 16,30; 18,30; 20,30; 22,30.
[redacted] v. S. Teresa 5, tel. 534 614. Alta fedeltà. Dr 16,30; 17,50; 20,10; 22,30.
[redacted] Galleria S. Federico, tel. 541.283. CHIUSO PER FERIE
NAZIONALE 1 v. Pomba 7, tel. 812 41.73. Pharaoma. Dr 16; 18,10; 20,20; 22,30.
NAZIONALE 2 v. Pomba 7, tel. 812 41.73. Eros d'autore. Fine di una storia. (Vist. min. 14). Dr. 16; 18,10; 20,20; 22,30
OLIMPIA 1 v. Arsenale 31, tel. 532.448. CHIUSO PER FERIE
OLIMPIA 2 v. Arsenale 31, tel. 532.448. CHIUSO PER FERIE
REPOS v. XX Settembre 15, tel. 531 400. Sala 1: Il gladiatore. Dr 18; 19,10; 22,20. Sala 2: Romeo deve morire. Dr.: 15,15; 17,40; 20,05; 22,30. Sala 3: Mission Impossible 2. Dr 15; 17,20; 19,50; 22,30. Sala 4: Under Suspicion. Dr 16,15; 17,40; 20,05; 22,30. Sala 5: The shuttle. Dr.: 15,30; 17,50; 20,10; 22,30
[redacted] Galleria Subalpina, tel. 562.01.45 CHIUSO PER FERIE.
STUDIO RITZ via [redacted] 2, tel. 618.01.50. Circus. Dr 16,10; 18,30; 20,30; 22,30.
VALENTINO 1 Teatro nuovo corso Massimo d'Azeglio 17, tel. 650 02 00. CHIUSO PER FERIE (Riapertura 8 settembre)
VALENTINO 2 Teatro nuovo c. M. d'Azeglio 17, tel. 650 02 00. CHIUSO PER FERIE (Riapertura 8 settembre)
VITTORIA v. Roma 336, tel. 5621789. CHIUSO PER FERIE.
TEATRO REGIO. La biglietteria e gli uffici sono chiusi per ferie estive. Riapertura uffici 21/8, biglietteria 22/8. STAGIONE DI OPERA 2000-01 rinnovo abbonamenti fino al 21/8 alla Banca Crt. TORINO DANZA 2000 dal 20/9 al 8/10 XX Festival Internazionale di Danza. Info: www.teatroregio.torino.it
PICCOLO REGIO G. PUCCINI. CHIUSO PER FERIE
[redacted]. Corso Giulio Cesare 67 - Tel. [redacted] NON PERVENUTO
[redacted] Giovanni Agnelli [redacted] via Nizza [redacted] campagna abbonamenti per [redacted] Orchestra Sinfonica 2000/2001 dell'Orchestra Sinfonica [redacted] della Rai avrà inizio lunedì 4 settembre 2000. Per info tel. 011 810 46 53/810 46 61, orario 10-14.
[redacted] «IL VERDE» piazza Rodolfi. RIPOSO

A CUNEO

Teatrino dei burattini Burambò

Oggi, alle 17, per «Incanti nel parco», rassegna curata da Melarancio e Comune, nel parco della Resistenza il Teatro dei burattini [redacted] presenta «Lunard e Don Pepino» di e con Raffaele Scrimboli e Daria Paoletta. Spettacolo di pupazzi che racconta il viaggio di Lunard e Don Pepino, due profughi che ricordano le loro traversie, senza abbandonarsi alla tristezza, [redacted] pizzico di ironia e tanta fiducia nel domani.

Domani triangolare con i biancorossi e l'Astrea

Il Toro di Gigi Simoni va in campo a Cuneo

Gian Piero Civallero

CARAGLIO

Domani allo stadio «Paschiero» di Cuneo c'è l'appuntamento «ciou» dell'estate calcistica. Scenderà in campo il Torino, arrivato appena ieri nel ritiro di Caraglio (alloggia all'hotel «Quadrifoglio», dove ha già svolto una prima seduta atletica - seppur sotto un diluvio - agli ordini dell'allenatore Gigi Simoni. Malgrado il tempo poco clemente, comunque, ieri al campo sportivo caragliese c'erano centinaia di persone: i tifosi potranno tornare nei giorni successivi per gli allenamenti di mattina e pomeriggio.

Nel pomeriggio di domani, i granata saranno impegnati nel triangolare dello stadio «Fratelli Paschiero» di Cuneo, tre mini-partite di 45' l'una, con i biancorossi locali e l'Astrea, la squadra ministeriale dell'Amministrazione penitenziaria - della quale è presidente il giudice Giancarlo Caselli - che è in ritiro a Cairo Montenotte. Questo il programma: ore 18 Astrea-Ac Cuneo 1905; [redacted] 19 Astrea-Torino; ore 20 Torino-Ac Cuneo [redacted]. I prezzi d'ingresso: tribuna centrale Monviso 25000 lire; tribuna laterale Monviso 15000, ridotti 10000; tribuna Matteotti 15000, ridotti 10000. Prato: 10000 lire.

[redacted] i tanti supporter granata della «Granda» è alto l'entusiasmo per Ferrante e compagni.

Martedì, verso le 20, la squadra [redacted] l'allenatore Gigi Simoni e, probabilmente tutti i massimi dirigenti, incontrerà [redacted] una serata [redacted] gala con cena i tifosi dei Club della «Granda». All'appuntamento - da non perdere per gli appassionati - che è p[redacted]o dal Coordinamento dei Toro club [redacted] Cuneese diretto da Sergio Rinero, da Marco Faccia, «patron» del «Quadrifoglio» e dal Comitato Organizzatore Locale di Cuneo - si può partecipare prenotandosi [redacted] 0171/817666.

Con due sedute [redacted] giorno, [redacted] Parco della Gioventù e palestra Athletic di Borgo [redacted] Dalmazzo, prosegue anche la preparazione pre-campionato dell'Ac Cuneo 1905. Gli allenam[redacted] sono svolti direttamente dal mister Carlo Rocca e dal preparatore atletico Salvatore Barbieri mentre Giovanni Pettiti si occupa dei portieri, entrambi nuovi acquisti biancorossi: Ruggero Speranza e Marco Giannoni. Il popolare Marino Serra anche quest'anno continuerà a svolgere il ruolo [redacted] stando quotidianamente a contatto con la squadra. Dopo il triangolare nel quale Carlo Rocca darà spazio a tutta la «rosa», ancora sedute fino a domenica 13 quando alle [redacted] 18 è prevista un'amichevole contro la [redacted] del Torino al «Gaacos di Mondovì.

L'allenatore Gigi Simoni con Ferrante e altri giocatori ieri a Caraglio (NEVA)

Nella A di balon si gioca anche a Caraglio

Oggi Corino insegue la settima posizione

Romano Sirotto

CUNEO

Oggi (ore 18) [redacted] serie A di pallone elastico l'imperativo per l'Albagrafica di Corino è il successo a Spigno Monferrato [redacted] Termosanitari Cavanna di Stefano Dogliotti: vincere significa comunque assicurarsi il settimo posto, inutile sarebbe infatti la vittoria di Ricca a Taggia, dove i liguri schierano Leoni al posto [redacted] Sciorella. Di fronte agli spignesi ci sarà una formazione che deve riscattare una pessima stagione.

Partita con ben altre ambizioni, la squadra sanstefanese ha subito l'ennesimo infortunio del capitano e una serie di sconfitte non attese. [redacted] prova di orgoglio con la rimonta su Danna di[redacted]stra quanto Dogliotti e compagni tengano [redacted] avere [redacted] miglior classifica possibile per trovare una rivale abbordabile nelle semifinali retrocessione. Dice il direttore tecnico Gino Azzolino: «A Spigno [redacted] regaleremo nulla».

La quadretta di Isoardi può approfittare della sfortuna dei liguri, privati di Sciorella. Il campo [redacted] Taggia [redacted] è però dei più facili, e come avversario troveranno anche Aicardi.

Riccardo Molinari è tra i grandi protagonisti del campionato di serie A di pallone elastico che si avvia a concludersi la sua stagione regolare

Oggi si gioca anche a Caraglio il derby di Cuneo tra Caragliese e Marisconto. I campioni d'Italia [redacted] saldi al quarto posto e preparano la [redacted] con i terzi: Hotel Royal (Danna) [redacted] Taggese (Sciorella).

In serie B si attende solo il recupero di domani sera, Roddino-Canalese. Nella [redacted] oggi a Cortemilia Marchisio Nocciole (Muratore)-Impresa Bianchino Ceva (Navone) [redacted] Castagnole Lanze, Castiati Assicurazioni (Adriano)-Spec (Suffia).

Dopo la Santuario di Vicoforte-Cussanio oggi da Fossano [redacted] Martiniana Po

Giro delle Valli, trionfa Brugna

La maglia bianca di leader [redacted] Moretti

Lorenzo Tassoto

SANTUARIO DI CUSSANIO

Lo «squadrone» della Pennelli Cinghiale Mantova ieri [redacted] dato una dimostrazione di quanto potrà fare al Giro ciclistico internazionale delle [redacted] Cuneesi di Lorenzo Tealdi e Guido Campana: vittoria [redacted] tappa, maglia bianca di leader, traguardi volanti e Intergiro. Toccherà ai rivali dare battaglia [redacted] di rovesciare un pronostico che potrebbe sembrare [redacted]to. Ieri qualcuno ci ha provato, come gli argentini Alejandro e Armando Borrajo, o come l'inglese Brenden Curry, protagonista con Beduzzi della prima fuga del Giro 2000. Sarà dura sconvolgere una supremazia che appare schiacciante, anche se i pronostici si fanno [redacted] volta per essere smentiti.

Ieri nella tappa p[redacted]ta dal Santuario di Vicoforte - li via l'hanno dato il sindaco [redacted] e Ferruccio Dardanello, presidente [redacted] «Col» Cuneo - il strenuo mantovano ha «portato» al traguardo Walter Brugna, 35 anni, cremonese, [redacted] «prof» a mondiale [redacted] pista. Nello sprint al Santuario [redacted] nio Brugna ha inflitto metri ad Armando Borrajo, Scanduzzi, Montanari e Alberto Conte: imbattibile. Il leader della corsa, con l'abbuono del traguardo volante vinto a Cervere, è Roberto Moretti, premiato dalle Miss Alice e Sabrina e dall'assessore allo Sport di Fossano Sanmori. All'Intergiro di S.Albano Stura successo di Brugna, nel Gp della [redacted] di Montarosse si è imposto Alejandro Borrajo

Oggi seconda tappa, da Fossano [redacted] Martiniana Po, partenza alle 10, arrivo alle 11,30 circa.

Ordine d'arrivo: 1° Walter Brugna (Pennelli Cinghiale Mantova), [redacted] in [redacted] 23"; 2° Armando Borrajo (Team Cyclo Moureu Torino), [redacted] tempo; 3° Luca Scanduzzi (Cinghiale), s.t.; 4° Davi[redacted] Montanari (N[redacted] Corti Team Scapin), s.t.; 5° Alberto Conte (Punto Ciclo Conte Beinette), s.t. **Classifica generale** (maglia «AR3 Pianfei»): 1° Roberto Moretti (Cinghiale); 2° Stefano Giraldi (Cinghiale), a 2"; 3° Walter Brugna (Cinghiale), a 3"; 4° Gianfranco Muscheri (Pedale Carmagnolese), a 4"; 5° Alberto Conte (Punto Ciclo Conte), a 5". **Gran premio della montagna** (maglia Banca di Credito Cooperati[redacted] [redacted] Rocca [redacted] Baldi): Alejandro Borrajo (Team Cyclo [redacted] d'Aosta). **Traguardi volanti** («Souvenir Gianni Tealdi»): Roberto Moretti (Cinghiale), indossa Stefano Giraldi (Cinghiale). **Intergiro** (maglia «Olio Vez[redacted] W[redacted] Brugna (Cinghiale). **Miglior piemontese** (maglia Regione Piemonte): Gianfranco [redacted] scheri (Pedale Carmagnolese). **Seconda Serie** (maglia Coalvi): Valerio Lingua (L'Angolo della Bici).

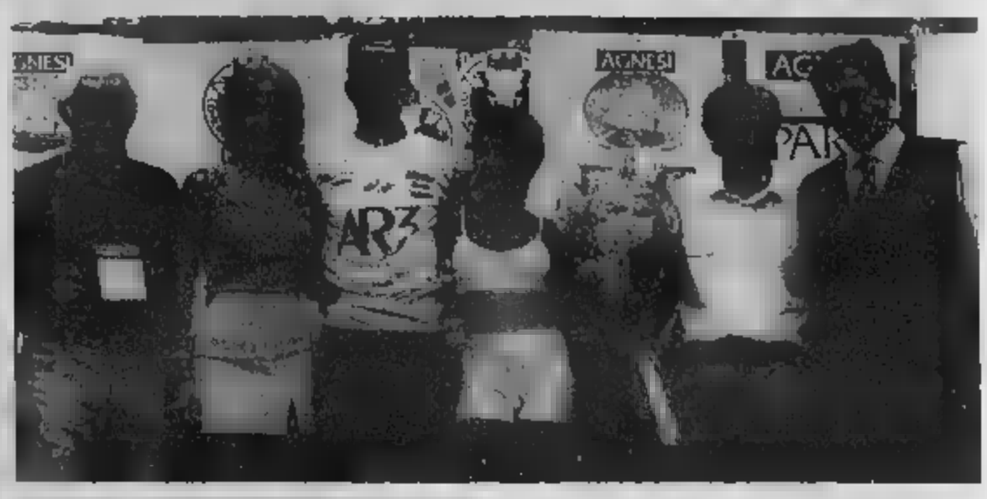

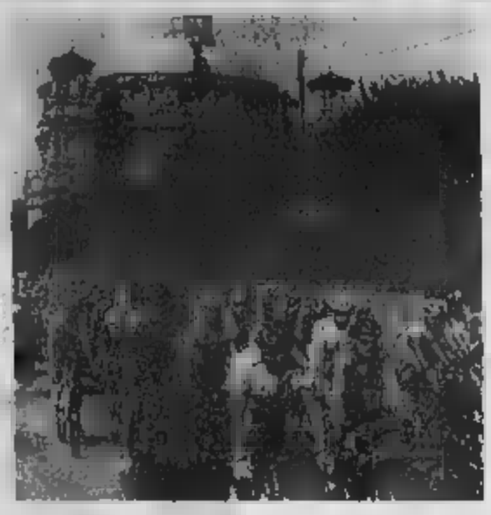

In alto, Roberto Moretti a Cussanio tra le miss Alice e Sabrina, Guido Campana, Lorenzo Tealdi e l'assessore allo Sport di Fossano Sanmori. Il via dal Santuario di Vicoforte e, sotto, Walter Brugna riceve la targa «La Stampa»

TROFEO DELLO SCALATORE PER PROFESSIONISTI

[redacted] in Prefettura per Sant'Anna di Vinadio

Il Trofeo [redacted] Scalatore per professionisti tornerà nella «Granda» [redacted] al 24 agosto. In Prefettura, col vice prefetto vicario Daniele, il questore Adornato, amministratori e forze dell'ordine, il presidente del «Col» Dardanello e il direttore operativo Tealdi, hanno illustrato le tappe Limone-Santuario di Sant'Anna Vinadio - [redacted] agosto - e Borgo San Dalmazzo-Triora Col [redacted] Nava del 24 agosto. In Alta Val Stura, accesso ai tornanti fino alla prima mattinata del 23, salvo esaurimento parcheggi. (BEDINO)

Nell'ultima tappa a Saluzzo il bovesano Davide Martini ha superato Yves Mori, francese

Vittorio Serra è «re» dell'Ironbike

Al corridore di Cagliari il rally sulle bici da montagna

SALUZZO

E' Vittorio Serra, [redacted] anni di Cagliari, medico dentista, ma anche socio di un'azienda che costruisce bici da montagna, il «re» dell'Ironbike del 2000. Il corridore sardo, in netto vantaggio rispetto agli avversari, ha confermato ieri il suo trionfo arrivando terzo nel tracciato partito da Passana e arrivato in corso Italia a Saluzzo. E' rimasto al comando dalla prima all'ultima tappa, superando con forza e coraggio qualche inevitabile momento di crisi, soprattutto nella frazione di rientro dalla Francia in Italia. «Ho vinto il titolo europeo Udace di cross country, mi sono piazzato quinto al Tricolore Master e ho conquistato il titolo regionale - ha detto ieri Serra -. Ho partecipato a molte competizioni, ma nessuna ha le caratteristiche dell'Ironbike, una corsa particolare, durissima e affascinante, che dopo avere affrontato con poca fortuna due anni fa ora posso finalmente dire di avere vinto». Dichiarazioni importanti, che rendono onore alla rassegna internazionale ideata dal cuneese Cesare Giraudo, che può dirsi unica nel suo genere in Italia ed Europa.

Vittorio Serra ha corso a vinto su una dikas della «Monolites» - l'azienda della quale è socio - in fibra di carbonio. Secondo assoluto, e primo della categoria più giovane, il bovesano Davide Martini, grande protagonista della tappa di ieri, nella quale gli è riuscita l'impresa di superare il francese Yves Mori, scalzandolo [redacted] posto d'onore. Dopo Mori, nell'assoluta figura lo spagnolo Vizcaino; in quinta posizione i fortissimi Canale e Zancanaro, primi nella speciale [redacted] squadre. La tappa di ieri, con maltempo all'inizio che [redacted] per scoraggiare qualche[redacted] a prendere il via -, ma la fermezza dell'organizzazione ha convinto il gruppo a partire - è stata vinta dallo spagnolo Juan Manuel Valerio, davanti a Davide Martini, Vittorio Serra e a Vizcaino.

Vittorio Serra (sopra) ha 43 anni. Dentista, è socio in un'azienda che costruisce mountain-bike. Ha conquistato il titolo europeo Udace (FOTO SERRA)

Una curiosità, non da [redacted]. Nel tempo massimo [redacted] giudici della Uisp guidati [redacted] Bruno Piovano sono arrivati soltanto in 29, su 85 concorrenti partiti: [redacted] selezione enorme, che conferma l'Ironbike come rally [redacted] bici da montagna difficile e spietato. Per la soddisfazione di Cesare Giraudo, che l'ha voluto e inventato, e di tutto il suo «staff». [l. t.]

Attesa per mercoledì

Galà di bocce con tanti «big» sul [redacted]

[redacted] Mercoledì torna il «Trofeo Confcommercio-Associazione commercianti del Monregalese», gara nazionale di boc[redacted] a quadrette valida anche per il Gran premio «Ristorante Il Carro di Maddalena». Ad Artesina, dalle 8,30, saranno in lizza «big» [redacted] valore mondiale, [redacted] Ariaudo a Bombelli e Bruzzone; da Ballabene a Bianchi, Bonadio, Aghem, Dall'Olmo, Pedrale, Chiesa, Doria, Mamino, Guglielmone, Giordanengo, Borgogno, Broccardo, Adorno, Losano.

La prova nel Comprensorio della «Mondolè Ski» è organizzata da Le Valli Monregalesi di Villanova Mondovì e Lequio Tanaro e dal circolo Acli P.u.b., in collaborazione con «Siccardi sport» [redacted] Artesina, Comune di Frabosa Sottana, Impianti a fune di Artesina e albergo Del Sole di frazione Miroglio. [redacted] patrocinio [redacted] dell'Agenzia immobiliare Rinaldo Muratore, di Cavallo Assicurazioni, della Banca Alpi Marittime, del Banco Azzoaglio di Ceva (agenzia di Villanova Mondovì) e del Caseificio cooperativo Valle Josina.

Tra le squadre al via, [redacted] Corso Cuneo (Basso, Ariaudo, Pero, Ferrero), Acli Cuneo (Vitto, Lequio, Doria, Peschetta), «Siccardi sport» (Siccardi, Losano, Manzo, Galleano). [r. a.]

[redacted] VIAGGI - Tour Operator dal [redacted]
Sede: Via Juvarra [redacted] (di fronte Ospedale Oftalmico) Esclusivisti per Torino Tel. 011/5622630 Fax. 011/5175382
TOUR [redacted] IN AUTOPULLMAN: VIAGGI ORGANIZZATI CON ACCOMPAGNATORE DA TORINO FORMULA "TUTTO COMPRESO"
IL MIGLIOR RAPPORTO QUALITÀ / PREZZO
[redacted]TIMI SE[redacted] A[redacted] IMBATTIBILI
PARTENZE DI AGOSTO ANCORA [redacted]
SPECIALE PARIGI HOTEL 4/3 stelle sup 4gg part 12/8 e 11/8 Lit [redacted] bevande incluse; SPECIALE PARIGI 5gg part [redacted] 11/8, 25/8 e 8/9 Lit 820.000 bevande incluse; PARIGI E CASTELLI DELLA LOIRA HOTEL 4/3 stelle sup 6gg part 8/8, 18/8, e 29/8 Lit 990.000 bevande incluse a Parigi . I CASTELLI DELLA LOIRA E PARIGI 7gg part 13/8 e 27/8 Lit 1.290.000 bevande incluse a Parigi . BRETAGNA E NORMANDIA 7gg part. 12/8 Lit 1.390.000; BELGIO, OLANDA E RENO 8gg part 13/8 e 19/8 Lit 1.590.000. SALISBURGO E VIENNA HOTEL 4 stelle 5gg part [redacted] 8/8, 19/8 Lit 1.190.000; SALISBURGO E VIENNA HOTEL 3 stelle 5gg part 11/8, 30/8 Lit 990.000. GRAN TOUR DELL'AUSTRIA CLASSICO 7gg part 13/8 Lit 1.550.000. GRAN TOUR DELL'AUSTRIA HOTEL 3 stelle 7gg part 20/8 Lit 1.370.000. PRAGA HOTEL 4 stelle 5gg part 11/8, 30/8 Lit 1.090.000. BUDAPEST E PRAGA 7gg part 20/8 Lit 1.390.000. BUDAPEST E PRAGA 8gg part 12/8, 20/8 Lit 1.690.000. BERLINO, DRESDA E LIPSIA 5gg part 13/8 Lit 1.190.000. COSTIERA SORRENTINA 5gg part 11/8, 18/8 e 30/8 Lit 870.000. TREMITI E GARGANO 8gg part 12/8 Lit 1.390.000. [redacted] E MADRID 5gg [redacted] 12/8 Lit 1.690.000. GRAN TOUR ANDALUSIA E MADRID 12gg part 9/8 Lit 2.060.000. NORD SPAGNA E PORTOGALLO 11gg part 10/8 prezzo speciale Lit 1.990.000 bevande incluse. BARCELLONA, MADRID, [redacted] E VALENCIA 7gg part 20/8 Lit [redacted] LLORET DE MAR E BARCELLONA 5gg part 30/8, LONDRA [redacted] part 10/8 Lit 1.290.000. [redacted] 11gg part 10/8 Lit 2.490.000
I VIAGGI PROPOSTI E MOLTE ALTRE METE VERRANNO EFFETTUATI ANCHE NEL MESE DI SETTEMBRE : [redacted] DETTAGLI LE DATE
INOLTRE : PARTENZE PERIODICHE GARANTITE PER CROCIERE NEL MEDITERRANEO, TOUR DEL NORD EUROPA E TOUR SUD AFRICA .
RITIRATE IL CATALOGO - I CLASSICI IN AUTOPULLMAN 2000 CON TUTTE LE PARTENZE FINO A DICEMBRE 2000
Quota di iscrizione per tutti i viaggi : Lit. 40.000 per persona
(comprensiva di assicurazione medico e bagaglio)
ATTENZIONE: La quota di iscrizione è GRATUITA per chi prenota almeno 60 giorni prima della partenza del viaggio. PRENOTATE AL PIÙ PRESTO !
SERIANA VIAGGI esclusivisti per Torino:
Via Juvarra 15 - Tel. 011/5622630
Sito Internet: www.serianaviaggi.it
Orario : dal Lunedì al Venerdì 9.00 - 12.30 / 15.00 - 19.00
e nelle migliori agenzie di viaggio Piemonte, Valle d'A[redacted] e [redacted]

Una cascata di regali.

RACCOGLI I BOLLINI ESSO E FAI IL PIENO DI OMNITEL.

Esso Regali di lusso è la grande promozione che ti offre la possibilità di ricevere una cascata di regali firmati Omnitel. Come? È facilissimo: basta richiedere la tessera in una delle stazioni di servizio Esso partecipanti e raccogliere i bollini ad ogni acquisto di carburanti o lubrificanti per auto. Fai il pieno di Omnitel: più tessere completi, più regali avrai. La promozione dura fino al 31 dicembre 2000.

Esso

omnitel

Persone in grado di cambiare il mondo

*All'interno della tessera maggiori dettagli sui bollini necessari per ciascun regalo e ogni informazione di legge.

TUTTI ANCHE TU

IDEACOMUNICAZIONE

NEI GRANDI AFFARI D'ESTATE!

... e noi, ad agosto, siamo aperti (*)

(*) I nostri punti vendita resteranno chiusi soltanto dal 13 al 21 agosto.

VALE DI PIÙ

RICHIEDI IL NOSTRO NUOVO CATALOGO!

IVA TRASPORTO MONTAGGIO BEN DUE ANNI DI ASSISTENZA COMPRESI NEL PREZZO!

CREDENZONE
Toscano, in legno massiccio
Lire 1.580.000

NOEMI
Cucina con anta in legno di ciliegio 2,55 metri lineari, foto
[illegible]

CARMEN
Divano a quattro posti, interamente sfoderabile, come foto, disponibile in [illegible] tessuti
Lire 640.000

Lire 2.480.000

NOVIA
Camera in arte povera, completa di ponte come foto

MONICA
Parete in legno massiccio, come foto
Lire 1.780.000

è il marchio che contraddistingue i mobili prodotti e commercializzati da

CAVALLERMAGGIORE (CN)
Corso Piemonte, 16 Tel. 0172.382.70[illegible] Fax 0172.382.754

www.asadelmobile.it

FINALE LIGURE (SV)
Via dell'Artigianato, 54 Tel. [illegible] Fax [illegible]

SIAMO APERTI LA DOMENICA POMERIGGIO - LUNEDÌ CHIUSO TUTTO IL GIORNO

I pellegrini troveranno la solita città chiusa per ferie, particolarmente in centro

Per mesi Comune e Agenzia del turismo [redacted] assicurato che quest'anno [redacted] avremmo visto il deserto d'agosto

Gli esercenti «Sarebbe comunque un periodo morto» L'Ascom: per il 2006 cambieremo rotta

Uno scorcio di via Roma ieri mattina. E da oggi andrà anche peggio

Negozi, la Sindone non fa miracoli

Serrande abbassate malgrado l'Ostensione

Emanuela Minucci

Chiuso per ferie. Si riapre il 5 settembre. Torniamo [redacted] 31 agosto. Auguriamo alla nostra clientela buone vacanze.

Un sabato qualunque, un sabato agostano: via Roma, [redacted] i proclami di Turismo Torino («quest'anno i negozi rimarranno aperti, oltretutto c'è [redacted] Sindone»), soprattutto nel tratto a ridosso di piazza Castello, quindi a pochi passi dal Duomo, [redacted] una teoria di serrande abbassate. Ma che succede? Questa del [redacted] non doveva essere l'estate [redacted] svolta? La prima stagione di Torino capitale turistica [redacted], finalmente, aperta per ferie? No, evidentemente si [redacted] trattato di un buon proposito [redacted] orfano dei fatti. E' vero, la situazione rispetto agli anni scorsi è leggermente migliorata (nel [redacted] che c'è un negozio aperto per ogni due chiusi), ma sta di fatto che soprattutto i negozi più raffinati - vedi l'esempio di Hermès - hanno deciso [redacted] abbassare la saracinesca per buona parte del mese e non tutto.

E dire che soltanto un mese fa la direzione di Turismo Torino aveva assicurato che «soprattutto in centro non si sarebbe replicato l'effetto serranda selvaggia degli anni addietro». Invece, da domani, chi sbarcherà (o resterà) a Torino si dovrà accontentare di uno shopping virtuale: la contemplazione, mutuata dal filtro [redacted] vetrina, di quel [redacted] resta dei saldi, oppure dei cartelloni pubblicitari che celano le brutture del negozio trasformato in cantiere (molti approfittano dell'estate per rinnovare i locali).

E siamo [redacted] un altro punto. Sempre in via Roma non [redacted] poche le boutique chiuse per restauro o per un cambio di proprietà. [redacted] questa è abitudine comune a tutte le città, anche il centro di Milano sfrutta i mesi di luglio e agosto per cambiare pelle e arricchirsi di nuove e sempre più stuzzicanti boutique. Altro discorso meritano i negozi dai giorni contati, quelli che se ci [redacted] i davanti oggi sono aperti, ma hanno già nel [redacted] il cartellino «Chiuso per ferie dal 12 agosto [redacted] 8 settembre».

Guai, però, a fare di ogni erba un fascio. C'è ad esempio la boutique Scotland Shop che si accontenta di chiudere soltanto durante la settimana più centrale, quella attorno a Ferragosto: «Non pensate che meritiamo le ferie anche noi, almeno per [redacted] pugno [redacted] giorni?» si chiede retorico il titolare. E l'ipotesi [redacted] torni, come usa nelle città turistiche sul [redacted] (e non per caso) [redacted] Roma, Venezia e Firenze? «Per noi come per la maggior parte [redacted] nostri colleghi sarebbe molto difficile - conclude il negoziante -. E poi, anche [redacted] la quantità di turisti [redacted] città è aumentata nell'ultimo [redacted] attorno a Ferragosto è davvero poco conveniente restare aperti».

Come commentano questo colpo di scena buono per far dimenticare anche il [redacted] dal Museo del Cinema (ieri hanno addirittura chiuso via Montebello perché l'affluenza [redacted] eccessiva) i responsabili del commercio e del rilancio turistico sotto la Mole? Essendosi assunto entrambe le deleghe, l'uomo giusto per fornire risposte circa l'imprevisto è il vice-sindaco Domenico Carpanini. Al quale la situazione di via Roma e dintorni non pare drammatica: «Intanto il tasso [redacted] negozi che quest'anno ha deciso [redacted] rimanere aperto è aumentato. Per quelli chiusi, [redacted] detto che purtroppo la coscienza del fatto che Torino sta diventando una città turistica non è ancora [redacted] diffusa né fra gli abitanti, né fra i commercianti: ed è per questo motivo che abbiamo deciso [redacted] promuovere una campagna di sensibilizzazione rivolta a tutti gli addetti ai lavori, [redacted] negozianti ai taxisti, ai direttori di alberghi». E aggiunge: «Qualche risultato [redacted] più, [redacted] que, rispetto agli anni scorsi c'è: per esempio il [redacted] per [redacted] dei ristoranti quest'estate [redacted] ha chiuso [redacted] per ferie». Secondo il presidente dell'Ascom Giuseppe De Maria, infine, «il traguardo [redacted] delle Olimpiadi del [redacted] va preso sul serio: per quella data Torino dovrà davvero aver cambiato la propria cultura dell'accoglienza».

E gli handicappati protestano

«Solo un albergo su 9 è fatto anche per noi»

Maria Teresa Martinengo

L'Ostensione che si aprirà sabato prevede una serie di attenzioni dedicate ai disabili: dalla Sindone «tridimensionale» per i non vedenti all'ospitalità offerta a San Mauro dai padri somaschi, dal servizio di trasporto a domicilio (reso possibile [redacted] Sisport-Fiat) al mercoledì pomeriggio [redacted] (dal 30 agosto). Meno puntuale e «coinvolta» [redacted] confronti dei portatori di handicap appare invece la rete degli hotel cittadini.

«Su 37 alberghi che sull'annuario sfoggiano il simbolo della carrozzina - spiega il professor Paolo Ferrero, presidente della Consulta per le Persone in Difficoltà - ne abbiamo trovati soltanto 4, per un totale di 40 camere, veramente pronti ad accogliere i disabili. Spesso le strutture non sono accessibili perché l'ingresso presenta alcuni gradini, altre [redacted] hanno i bagni». Insomma, la realtà appare ben diversa da come sembrerebbe sfogliando [redacted] guida degli alberghi del Piemonte realizzata dalla Regione. Nel volume, la frequenza del simbolo-disabili farebbe ben sperare. Nella realtà, spiegano a Turismo Torino, sono gli albergatori a compilare la scheda di presentazione: una sorta di autocertificazione non sempre veritiera.

«La realtà è diversa da come appare nell'opuscolo che ci hanno dato»

Il professor Paolo Ferrero presidente della Consulta per le Persone in Difficoltà

Noi abbiamo ripetuto in un certo numero di casi le verifiche fatte dalla Cpd: il risultato è sconfortante. [redacted] si fa [redacted] per alcune grandi strutture a quattro stelle ed a poche altre di categorie inferiori, per il resto è [redacted] susseguirsi di «spiacente, ma non abbiamo i bagni» oppure «i disabili possono passare dal garage» o «non [redacted] dare una risposta immediata» o ancora «nel nostro ascensore alcune carrozzine entrano e altre no». Senza [redacted] chi liquida velocemente la richiesta con un secco «siamo chiudendo per ferie».

Una [redacted] che fa dire al presidente della Consulta: «Sono un ottimista ma a volte ho l'impressione che invece di fare progressi si vada indietro: spesso basterebbe uno scivolo di legno per superare qualche gradino. Certo, la situazione migliorerebbe con un po' di sensibilità in più». La stessa che sembra essere stata carente nella realizzazione di due recenti opere cittadine: la tramvia di Superga e il Museo del Cinema alla Mole. «L'accessibilità ai disabili non è stata ufficializzata perché in caso di evacuazione - dice Ferrero - creerebbero difficoltà. Così si entra, ma solo se si assiste». Dall'inizio di settembre, comunque, tutti i portatori di handicap che vorranno visitare Torino avranno a disposizione [redacted] guida [redacted] davvero attendibile, realizzata dai membri della Cpd. «Abbiamo verificato l'accessibilità di ogni singolo museo, monumento, albergo». Centinaia di copie del volume, pubblicato da Daniela Piazza Editore, saranno a disposizione dei pellegrini della Sindone.

Operato al Cto, i medici: «Mai visto un caso come questo, ha dell'incredibile»

Il proiettile viaggia nella vena: salvo

Albanese scampa a [redacted] agguato in via Rivarolo

Marco Accossato

Per i medici del Centro Traumatologico di via Zuretti non c'è alcun dubbio. «E' un caso incre[redacted]». Colpito da un proiettile [redacted] spalla, [redacted] di [redacted] anni è vivo perché quel pezzo di piombo gli si è conficcato in una [redacted] e ha percorso metà del [redacted] procurargli la minima lesione. Piombo esploso che diventa come un globulo rosso. «La pallottola - racconta il chirurgo vascolare Ugo Bertoldo - ha continuato a muoversi nella vena [redacted] eravamo in sala operatoria».

Lo straordinario [redacted] risale a mercoledì scorso. Il «miracolato» [redacted] chiama Elidon Kristuli, misteriosamente raggiunto dal proiettile in via Rivarolo mentre era a bordo della sua [redacted]. L'intervento per estrargli quell'oggetto da dentro è durato cinque ore, eseguito dai medici della prima Clinica ortopedica diretta dal professor Paolo Gallinaro: «Il paziente è fuori pericolo, ma in prognosi riservata, perché mai ci siamo trovati di fronte a una situazione simile, talmente rara che dobbiamo pensare alla possibilità di complicanze nelle prossime ore».

Spiega il dottor Bertoldo: «Il proiettile, entrato nella zona [redacted] sinistra, non ha leso nel suo tragitto [redacted] organo vitale, e una volta entrato nel sistema circolatorio [redacted] ha seguito la corrente sanguigna. Praticamente, [redacted] circolato come fosse una particella nel torrente venoso del corpo umano». Intatte anche le [redacted] vascolari. Il frammento di piombo è passato dalla spalla fino all'inguine attraverso la vena [redacted], ha sfiorato il cuore, è sceso verso l'addome, il ventre, [redacted] bacino, dove la corsa si è fermata.

Dopo la sparatoria il giovane ha guidato fino all'ospedale Il chirurgo: sentivamo la pallottola muoversi lungo tutto il corpo

«Il rischio, durante l'operazione - spiegano i chirurghi del Centro Traumatologico - è che quel proiettile fino ad allora innocuo si infilasse nel cuore e causasse a questo punto imprevisti complicazioni mortali».

Difficile dire a che cosa deve la salvezza Elidon Kristuli, questa sorta di Superman che prima di raggiungere il pronto soccorso ha continuato a guidare [redacted] per diversi chilometri con il proiettile vagante [redacted] in corpo. «Forse - ipotizzano i medici - al fatto che il colpo è entrato nel corpo senza grande forza, visto che [redacted] sparato all'esterno dell'auto. Il finestrino deve aver rallentato [redacted] sua [redacted] attutendo quindi la po[redacted].

Il proiettile che ha [redacted] nella [redacted] dell'albanese [redacted] conservato dai chirurghi vascolari dell'ospedale di via Zuretti. Racconteranno [redacted] lungo, probabilme[redacted], qu[redacted] vicenda come uno dei soccorsi più incredibili.

Il dottor Ugo Bertoldo che ha eseguito l'intervento sul giovane albanese

LA RUBRICA SAPER SPENDERE E' [redacted] PER MANCANZA DI SPAZIO

Il plastico da record nel Museo ferroviario

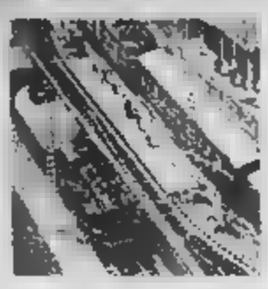

TORINO. Uno fra i più grandi plastici ferroviari [redacted] in Europa - una volta [redacted] terminato [redacted] tutti i suoi particolari - finirà la prossima primavera nel nascente Museo ferroviario di Bussoleno, in provincia di Torino.

Il plastico, che supera i 4[redacted] metri quadrati [redacted] può ospitare fino a 200 treni, è stato donato alla Provincia di Torino dalla famiglia dell'ingegner Giuseppe Bianco, un dirigente d'azienda che una volta andato in pensione ha dedicato gli ultimi anni della sua vita alla progettazione e alla realizzazione di questa grandiosa opera di modellismo, senza purtroppo poterla vedere terminata. Si tratta di un plastico destinato [redacted] entrare nel «Guinness dei Primati»

Crisi di gelosia in sala d'aspetto

TORTONA. A Cagliari, protagonista una sedicenne tortonese in vacanza, che al ritorno è stata poi identificata dalla polizia alessandrina [redacted] denunciata per lesioni. Era in attesa, con il fidanzato, nell'anticamera di uno studio medico quando si [redacted] accorda di una ragazza che fissava intensamente lui. Dopo un po' [redacted] ha resistito e ha aggredito a pugni e schiaffi la sconosciuta.

Imperia, la Salso messa in liquidazione

IMPERIA. La città d'Imperia perde [redacted] altro pezzo di porto commerciale. E' stata [redacted] in liquidazione, passo che prefigura lo scioglimento, la società Salso, che gestiva il deposito franco, uno dei pochi rimasti attivi [redacted] Italia. Quattro persone rischiano il licenziamento ma è [redacted]prattutto l'immagine del [redacted]to commerciale a uscirne danneggiata.

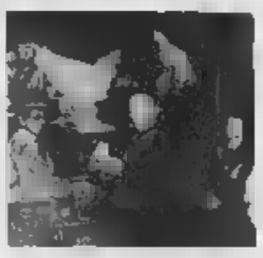

Il presidente Ciampi premiato dalle guide

COURMAYEUR. Ieri sera, il presidente Ciampi è uscito dalla sede delle Società Guide di Courmayeur con indosso la giacca a vento della divisa ufficiale. L'omaggio gli era stato consegnato da Giovanni Bassanini con queste parole: «Dato il tempo di questi giorni ma con la speranza che il dono sia scaramantico e che [redacted] tempo migliori». Un prestigioso omaggio ai 150 anni di fondazione della Società. Il sindaco Romano Blua ha fatto gli [redacted] casa. Ciampi e la moglie hanno poi visitato il Museo alpino soffermandosi davanti alla bacheca che esemplifica l'evolu[redacted] degli attrezzi, piccozze, ramponi ecc. illustrata da Ruggero Pellin. L'incontro si è concluso [redacted] una promessa delle guide al presidente e alla signora: «Appena cambierà il tempo, vi porteranno a vedere l'Italia dall'alto».

Gare di auto illegali sulle strade savonesi

SAVONA. Le più gettonate sono le Statali del Cadibona e di Sassello, la provinciale del Santuario. L'altra sera, [redacted] polizia ha bloccato due giovani in corso Ricci poco prima, secondo [redacted] segnalazione, [redacted] stati protagonisti di spericolate manovre a bordo di [redacted] Fiat Uno di colore giallo, lungo i tornanti di San Bartolomeo. Si sono giustificati sostenendo che stavano solo mettendo a punto la macchina.

[redacted] vecchio torrione si preparava la droga

SANREMO. Un antico torrione per l'avvistamento delle navi saracene che depredavano le coste liguri era stato trasformato [redacted] «laboratorio della droga» da alcuni spacciatori nordafricani. A scop[redacted] il rifugio, utilizzato per tagliare e confezionare le dosi di stupefacente, sono stati i carabinieri di Sanremo che hanno bloccato e arrestato uno dei pusher mentre consegnava due dosi di eroina nel centro di Sanremo.

Da Bardonecchia arriva un'aspirante [redacted] Italia

BARDONECCHIA. Aspiran[redacted] top model in passerella questa sera (ore 21) al Palazzo delle Feste di Bardonecchia, teatro dell'ultima fase regionale del concorso «Miss Modella Domani Piemonte» che permetterà, alla vincitrice, di accedere alle finali di Miss Italia. Durante la serata saranno incoronate anche «Miss Rocchetta» e «Miss Bardonecchia Club 2000». Prima del verdetto, le pretendenti al titolo sfileranno in costum[redacted] da bagno, in attesa della premiazione vi sarà un Fitness Style con il presenter internazionale Giulio Evangelista. L'ingresso è gratuito: i biglietti si ritirano all'Atl di Bardonecchia.

La fiera estiva si conclude oggi

NOVARA. Ultimo giorno della fiera estiva oggi nel capoluogo novarese. Il percorso delle bancarelle si snoda nel centro storico e sull'Allea. La tradizionale manifestazione di agosto si allunga per questa edizione fino a sera: i trecento espositori saran[redacted] presenti dalle 7 alle [redacted] ed offrirranno abbigliamento, artigianato, specialità gastronomiche regionali.

Ana e Caritas contro l'abolizione della leva

SALUZZO. L'Ana ha lanciato una petizione contro l'abolizione del servizio militare di leva. Il documento è stato inviato anche a Regione, Pro[redacted] e ai Comuni, affinché lo adottino come ordine del giorno. A Saluzzo il Consiglio comunale l'ha già votato. Ma l'abolizione della leva obbligato[redacted] sta provocando timori anche fra la Caritas e le associazioni di volontariato che più si sono servite in questi anni degli obiettori di coscienza.

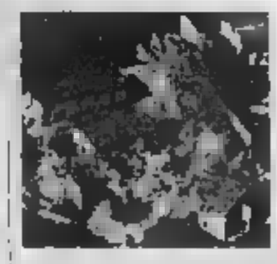

Volontari biellesi premiati per il terremoto umbro

BIELLA. Il vice prefetto vicario Maria Serena Valentini ha consegnato [redacted] noscimento del ministero dell'Interno ai volontari biellesi, che nell'inverno del '97, [redacted] in aiuto delle popolazioni umbre e marchigiane colpite dal terribile terremoto. Il gruppo era composto da: Elio Maffeo, Fabrizio Borsetti, Giorgio e Alessandro Ferraro, Adriano Beccati, Paolo Magni e Luca Bertagnolio [redacted] comitato di Biella; Pietro Avanzi, Alessandro Spadon, Valter Clemente, Emanuele Foglia, Alessandro Tempia, Angela Castaldelli, Aureliano Puce, Sandra Tridello, Renata Giamiarco, Luciano Cristofanello (comitato di Cossato) e Umberto Nocerino della Cri di Cavaglià e Alessandro Comoli.

PROGRAMMI

TO 94.400 Mhz - CN 94.300 - AT 91.800 - VC, BI, NO e VB 94.500

[redacted] Onde dell[redacted] (in [redacted] con La Stampa): ore 6 - 7 - 8 - 9 - 10 - 11 - 12 - 13 - 14 - 15 - 16 - 17 - 18 - 19 - 20 - 21 - 30' minuto ore 6.30 Oroscopo, 7.30 Sport, 8.30 Lavoro Concorsi, 9.30 Sanità Salute Bellezza, 10.30 Borsa, 11.30 Folklore, 12.30 Città Storia Vie, 13.30 Sport, 14.30 Musica, 15.30 Spettacolo, 16.30 Appuntamenti, 17.30 Oroscopo, 18.30 Economia Lavoro, 19.30 Sport, 20.30 Sport, 0-6: Abbuglino quotidiano, 6.05 Previsioni del Tempo, 6.25 Prima Pagina, 6.40 Rassegna Stampa, 6.50 Viabilità, 7.50 Polizia Stradale, 8.05 Prima Pagina 20 anni prima, 8.50 Viabilità, 9-12 Musica e notizie, 9.10 Previsioni del Tempo, 9.50 Viabilità Aeroporto, 10.10 Previsioni del Tempo, 11.00 Viabilità Ferrovie, 12-15 Musica e Notizie, 12.10 Temperature, 13.50 Viabilità Polizia Municipale, 15-18 Musica e Notizie, 15.10 Previsioni del Tempo, 15.50 Viabilità Ferrovie, 16.50 Viabilità Polizia Municipale, 17.10 Previsioni del Tempo, 18-21 Abbuglino Quotidiano, in diretta da «La Stampa»; 21-24 Musica e Notizie; 24-6 Notturno Musicale.

FLASH - MINI TV

HOBBYFOTO
GENOVA

CENTRO - Via Galata 97 r. SERVIZI FOTOGRAFICI
PRINCIPE - Via A. Doria, 16 r. MERCATO DELL'OCCASIONE
PEGLI - Via Argentina, 38 r. CENTRO ASTI
S. FRUTTUOSO - Via G. Torti, 79 r. PARCHEGGIO PRIVATO
VALBISAGNO - Via Molassana, 114 r.

I PREZZI DELL'INVERNO SSO IL DETTAGLIO

È USCITO IL NUOVO CATALOGO VENITE A RITIRARLO

HOBBYSSIMA UNA GRANDE FOTO
AD UN PICCOLO PREZZO

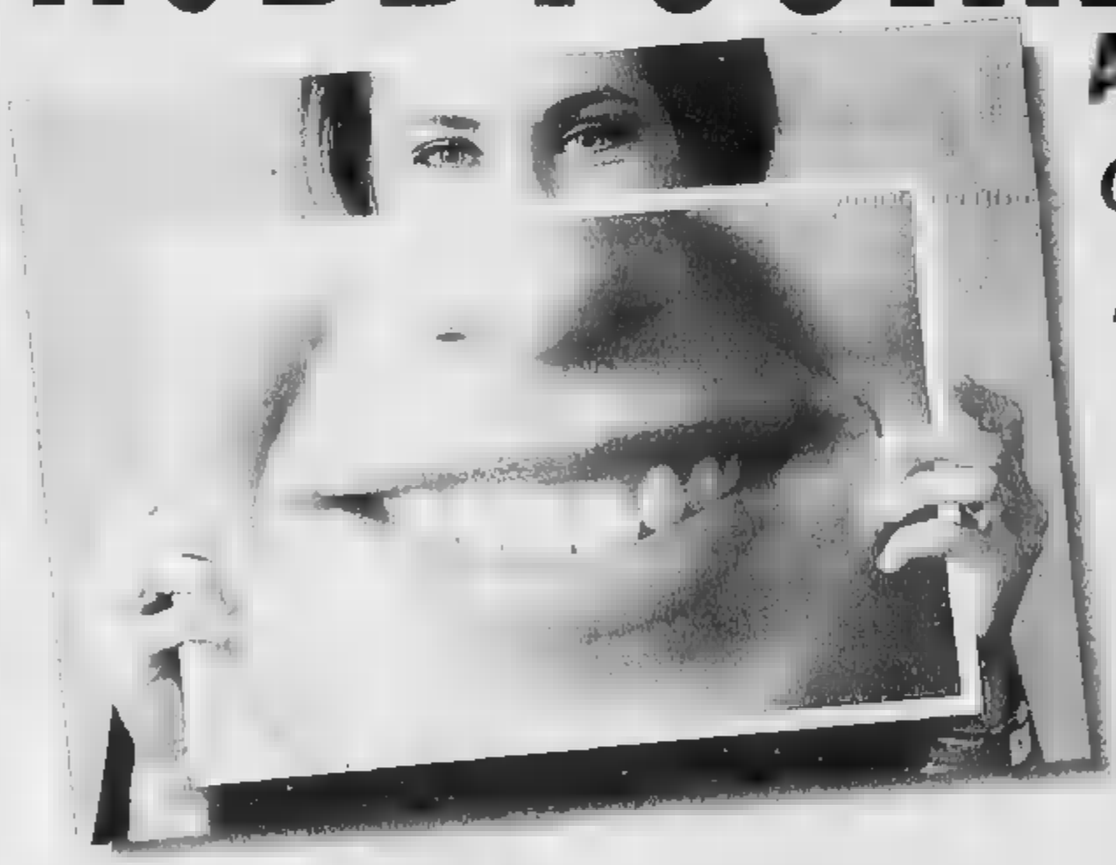

*Con il Vostro rullo**
sviluppato e stampato
sulla nuova carta
Kodak Royal (12x18)

TROVERETE:

*DA RULLO 35 mm

1 ALBUM PER TUTTE LE FOTO 12x18

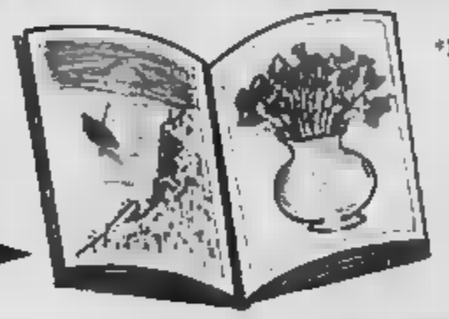

2 PROVINI BIG DI TUTTO IL RULLO

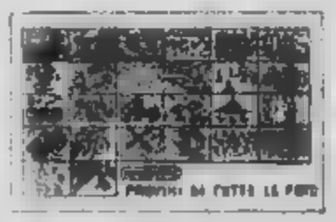

3 BUSTA CON I PORTANEGATIVI

4 HOBBYPUNTO PER RICEVERE UTILI REGALI

e in più:

5 RULLO GRATIS

Autorizzazione nº 2/40923/1

FOTOCAMERE - VIDEOREGISTRATORI - TELEFONIA - TELEFONINI - IMPIANTI HI-FI - VIDEOCASSETTE - VIDEOCAMERE - ORIETTIVI - CAVALLETTI - RADIOSVEGLIE - FOTOCAMERE - BINOCOLI - TELESCOPI - DIAPROIETTORI - MICROSCOPI - ALBUM - USATO - PERMUTE - AUTORADIO - BORSE -

CALCOLATRICI - TELEVISORI - SVILUPPA... - COMPUTER - PELLICOLE - TUTTI GLI ACCESSORI

HOBBY FOTO Partner
VIA CORNIGLIANO 258 CORNIGLIANO
C.SO BUENOS AIRES 87
VIA BRANEGA 33 PRA
VIALE CAMPA 13r SESTRI PONENTE
VIA CAMOZZINI 136r VOLTRI
VIA ROMA 49 LAVAGNA

LIGURIA

REDAZIONE GENOVA, PIAZZA PICCAPETRA 9, TELEFONO 010 5958879. FAX 010 532272. E-MAIL GENOVA@LASTAMPA.IT
PUBBLICITA' PUBLIKOMPASS S.P.A. VIA G. D'ANNUNZIO 2/109. TELEFONO 010 530701. FAX 010 590858

REGIONE

HOBBY FOTO
GENOVA
PRINCIPE - Via A. Doria, 15 r MERCATO DELL'USATO
PEGLI - Via Argentina, 38 r CENTRO AUTOFOTO
CENTRO - Via Cairoli, 97 r
S. FRUTTUOSO - Via G. Tonti, 78 r
VALBISAGNO - Via Molassana, 114 r

Nel Levante, in particolare nell'entroterra, si scatenano gli elementi con frane, smottamenti e alberi sradicati

Un nubifragio sul Tigullio

Anche a Genova pioggia e allagamenti

GENOVA

Un violento nubifragio si è abbattuto la [redacted] notte su tutto il Tigullio, causando danni e disagi dovunque, [redacted] particolari inconvenienti nell'entroterra. Una tromba d'aria ha attraversato e devastato il centro di Carasco, sradicando e abbattendo decine di alberi.

La strada che conduce alla frazione di San Martino del Vento è stata chiusa al traffico per tre ore al fine [redacted] consentire alla squadre dei vigili del fuoco di liberarla da tronchi ed arbusti: i pompieri hanno lavorato tutta la notte. La strada è [redacted] riaperta solo stamattina.

[redacted] Rapallo, in via Cerisola, a causa della pioggia ha ceduto parte della carreggiata. La voragine è stata transennata. I vigili del fuoco di Chiavari e Rapallo, [redacted] rinforzi giunti anche da Genova, [redacted] stati impegnati tutta la notte e stamani anche per l' allagamento di box e scantinati. A Lavagna l' acqua è entrata anche in alcuni negozi del [redacted].

La pioggia torrenziale, accompagn[redacted] fa folate di vento autunnale, non ha risparmiato neppure [redacted] capoluogo,sin dalla nottata. Verso l'alba si sono avuti violenti scrosci, [redacted] hanno provocato, per fortuna, soltanto qualche smottamento in periferia e saltuari allagamenti di scantinati nella parte bassa della città. Per fortuna, essendo sabato, il traffico nella giornata di ieri era molto diminuito e non si sono verificati gli inconvenienti di venerdì al decollo dle blocco del transitvo dei veicoli in piazza De Ferrari. Da ieri l'altro, comunque, tutta la Liguria è stata interessata da violenti temporali: i meteorologi prevedono [redacted] miglioramento [redacted] prossimi giorni e anche un rialzo della temperatura. [redacted] 35

Una donna cerca di proteggersi dalla pioggia mentre attraversa De Ferrari

Governo: torna a Genova la legge sui parchi

Ambientalisti contro consiglieri-cacciatori

[redacted]

È stata rinviata a nuovo esame da parte del Consiglio dei ministri la legge regionale relativa ai parchi, approvata il 18 luglio [redacted]. Ora [redacted] legge, invece di essere pubblicata sul bollettino ufficiale della Regione Liguria, deve ritornare all' esame del Consiglio regionale. «Si tratta di una vera e propria ingerenza politica del governo centrale [redacted] l'autonomia legislativa della Regione - commenta Francesco Bruzzone (Lega Nord), firmatario della proposta di legge e vicepresidente del consiglio regionale. A questo punto la battaglia si inasprisce, personalmente intraprenderò qualsiasi iniziativa tesa al mantenimento [redacted] decisioni assunte in materia di parchi dal consiglio regionale»

Soddisfazione è invece espressa per il rinvio della legge «taglia parchi» dalle associazioni ambientaliste che avevano inviato un esposto al Governo sostenendo l' illeggittimità del provvedimento «La normativa regionale infatti - commentano - ribattezzava oltre i 80% del territorio dei parchi naturali liguri con l' etichetta di 'parchi paesistico-rurali, col maldestro scopo di aggirare il divieto di caccia nelle aree protette sancita dalle leggi quadro statali» (p. l.)

Gli ospiti e i genovesi si mescolano nei bar e nei ritrovi del centro storico che sta trovando la sua idendità

Genova, arrivano i turisti

Dopo l'Acquario arte, storia e musei

Una comitiva di visitatori si accalca al centro della sala del trono a Palazzo Reale per [redacted] da vicino [redacted] preziosa e storica poltrona: il Palazzo è sempre aperto [redacted] è ormai inserito nel circuito dei [redacted] più richiesti [redacted] turisti che vengono a Genova richiamati dall'Acquario o da mostre di carattere internazionale ospitate a Palazzo Ducale o nell'area dell'Expo

Anche nei vicoli si respira un'aria finalmente diversa grazie alle idee degli operatori economici e ai maggiori controlli delle forze dell'ordine

Paolo Lingua

GENOVA

Sulla base d'una valutazione approssimativa del Comune di Genova, in città le presenze sarebbero [redacted] superiori al 60% dei residenti. Secondo altre «letture» si potrebbe essere invece anche'su'quote superiori, tra il 65% e il 70%. In effetti, il traffico, al [redacted] del blocco di piazza De Ferrari e delle decine di cantieri in piena operatività, è sempre sostenuto e le maggiori aziende della città sono aperte e produttive. All'Ilva di Cornigliano si lavora a tre turni al giorno; le aziende del «polo tecnologico» (Esaote, Elsag, Marconi) lavorano di buon ritmo; i cantieri [redacted] in ripresa; il porto, da sempre, è [redacted] azienda che risponde a situazioni di mercato mondiale e, quindi, con il [redacted] indotto, non conosce [redacted]

Sulla base dei primi dati raccolti dalla Camera di Commercio, dalle categorie degli operatori turistici e dalla stessa Apt, [redacted] fenomeno del turismo «mirato» sul capoluogo ligure appare in crescita, anche se non è un turismo [redacted] lunga durata, bensì piuttosto un «mordi e fuggi», giocato sempre sul richiamo inestinguibile dell'Acquario. Però, accanto all'Acquario, che è meta di turismo familiare e di comitive «popolari», si [redacted] accentuando, [redacted] crescita timida, ma costante, tale da far parlare di «trend», l'interesse per altre attrattive culturali e storiche della città.

MUSEI E GALLERIE I musei di Stato sono sempre aperti (Galleria Spinola, Palazzo [redacted]el): sono punti di riferimento non eclatanti, ma che ormai i turisti hanno cominciato a conoscere e a cercare. Trattandosi di musei non grandissimi, sono ormai acquisiti gli ospiti dell' «Acquario» più acculturati, perchè in una sola giornata è possibile fare il «tris». Un altro punto di riferimento, resta ormai Palazzo Ducale, visitabile quantomeno nella sua parte generale. L'approccio è anche favorito dalla presenza di bar, ristoranti, luoghi [redacted] ristoro e [redacted] fatto d'essere a due passi dalla Cattedrale di San Lorenzo, di recente restaurata e collocata nel cuore di un'isola pedonale. L'assessore Ruggero Piorantoni, nei limiti delle leggi e del personale disponibile, tiene aperti, anche nei giorni festivi, i musei civici, forse più ricchi e interessanti (Rosso, Bianco, Risorgimento, Chiossone, Museo Navale di Pegli, Museo della Navigazione nel Porto Antico, Galleria d'Arte Moderna): stanno avendo successo - soprattutto tra i genovesi, che stanno riscoprendo i loro tesori - le visite guidate con i «personaggi» della cultura cittadina.

CENTRO STORICO Lavorano a pieno ritmo i nuovi locali del centro storico, lungo le vecchie direttrici verticali dei vicoli. In effetti, nel giro d'una decina d'anni, anche se il recupero della città vecchia è ancora lungi d'essere parzialmente effettuato, il look è davvero cambiato. La vita notturna è prolungata e [redacted] che la sicurezza, grazie alla presenza accentuata di polizia e carabinieri, è maggiore, tanto è vero che non ci sono aggressioni di turisti o di «nottambuli». Non è la «Plaka» di Atene, ma la strada è buona.

[redacted] GUIDE MOLTO SPECIALI

[redacted]

Lo scenografo-pittore Emanuele Luzzati sarà ospite speciale del [redacted] Edoardo Chiossone dove oggi accompagnerà il pubblico nel percorso guidato fra le preziose opere d' [redacted] orientale. Nato a Genova, Luzzati [redacted] trasferì a Losanna dove nel '44, insieme ad Alessandro Fersen, Aldo Trionfo e Guido Lopez, allestì il [redacted] primo spettacolo: «Salomone e la regina [redacted] Saba». Nel '45 tornò a Genova. Nel '52 firmò la scena ed i costumi della sua prima opera lirica, «La diavolessa» di Baldassare Galuppi. Nel '[redacted] firmò [redacted] prima scenografia con «Il bugiardo» di Goldoni.

Nel '68 cominciò il suo sodalizio con Tonino Conte: con lui e con Aldo Trionfo, nel '76 fondò il Teatro della Tosse. Ruolo di «cicerone» speciale anche per Edoardo Guglielmino, ex assessore, medico e scrittore, che domani accompagnerà il pubblico in una visita guidata al museo del Risorgimento di via Lomellini. (p. l.)

[redacted] «politica»

Dibattiti e contrasti in Regione in attesa delle elezioni del 2001

GENOVA

[redacted]rà ancora «difficile», sul piano politico, la prossima settimana, l'ultima di discussioni e di dibattito prima della pausa estiva.

[redacted] E' prevista per martedì un'ultima tornata di Consiglio. Il clima di via Fieschi è certamente burrascoso. La bordata sui «buchi» della sanità ha indubbiamente lasciato il segno sui leaders del centrosinistra, anche se c'era anche in passato una diffusa consapevolezza d'una gestione non brillante. Ma si stanno accentuando anche i dissapori tra consiglio e giunta nell'ambito del centrodestra. In particolare, stanno emergendo dissensi tra An e Forza Italia. Ma anche il centrosinistra vive tempi inquieti: il centro è nervoso, il Ds non riesce a soprire i contrasti interni, i verdi marciano per proprio conto, mentre Rifondazione accentua sempre di più il distacco.

[redacted] Giuseppe Pericu appare nelle ultime settimane più forte e sicuro si sè: sembra [redacted]r assimilato ormai il «mestiere» di sindaco, tanto che nel centrosinistra si guarda con favore a una sua eventuale riconferma. Pericu, però, è in mezzo al guado: facendo leva sull'impegno del suo «braccio esecutivo» di fronte all'opinione pubblica, l'assessore Arcangelo Merella, e sul suo «braccio intellettuale», il prof. Bruno Gabrielli, deve chiudere in bellezza l'«operazione G8» che deve far sopportare alla città sacrifici per dieci mesi.

Marta Vincenzi, invece, riempie di sè le cronache, è la «punta di diamante» del centrosinistra, ma non una restare tra le stanghe e fare il gioco degli altri. E' probabile che corra per la Came[redacted] o per il Senato, dopo aver rimesso la Provincia al centro dell'attenzione tra gli enti locali. Dopo un iniziale, cordiale approccio, i suoi rapporti con Sandro Biasotti s[redacted] precipitati sull'orlo della rissa (p. l.)

PROTESTE A SANREMO

[redacted] A RILENTO I LAVORI IN PIAZZA COLOMBO [redacted] DI ESSERE UN [redacted] INFINITO»

Polemiche per la presenza delle palizzate nel cuore della città del Festival nei mesi centrali dell'estate: la nuova fontana avrebbe dovuto essere inaugurata entro il mese di giugno, ma i tempi si dilatano

Gian Piero Morelli A PAGINA 37

LIGURIA ESTATE

I «RICCHI E FAMOSI» [redacted] SERA SONO A [redacted] IL [redacted] DI [redacted] NOSEI IN [redacted]

Tre pagine con tutti gli appuntamenti della regione e della provincia di Genova: oggi festa del mare a Pieve Ligure, sagre nell'entroterra, spettacolo di danza a Rapallo con le stelle del Teatro Bolscioi di Mosca

I SERVIZI ALLE PAGINE 38-40-41

Genova, sin dal passato più remoto, ha sempre avuto le stesse caratteristiche

Un volume per capire «chi siamo»

Il Comune ristampa gli acuti studi di Chiantella

GEN[redacted]

Nuclei famigliari piccoli, basso indice di natalità, scolarizzazione diffusa, cresci[redacted] demografica prodotta, in gran parte, dal flusso immigratorio.

Non è la fotografia di Genova nel 2000, anche[redacted] così potrebbe sembrare, ma, sorprendentemente, è la descrizione [redacted] capoluogo ligure tra gli Anni Venti e Cinquanta, dopo l' unificazione tra Comuni limitrofi (1926) da cui scaturì la «grande Genova» [redacted] quadro di una «città industriale, moderna, con una forte presenza operaia, ma socialmente molto diversificata, che guarda più a Milano, già capitale finanziaria del [redacted] Italia, che a Torino, dove la Fiat domina incontrastata», emerge netto dalle statistiche e dall'analisi sociologica curate da Guglielmo Chiantella, [redacted] negli anni Venti costruì dal nulla e diresse fino alla morte, nel 1952, l' ufficio statistica del Comune [redacted] Genova. Le an[redacted] statistiche e gli studi di Chiantella sono ora raccolti in un libro, voluto dagli [redacted] al decentramento e alla promozione della città, Luca Borzani e Anna Castellano, che s'intitola appunto «Una moderna città d' acciaio». Il volume [redacted] un pozzo di preziose informazioni sulla crescita della città, sul suo sviluppo sociale, industriale, culturale. Bassa natalità, famiglie [redacted]. «Ciò dimostra che la tendenza attuale non è edonistica, [redacted] affonda le sue radici in tempi lontani», [redacted] l' assessore Castellano. La nascita della grande Genova segna il consolidamento, ancorché realizzato con un atto autoritario che poco [redacted]acque a molti Comuni (per esempio Sestri Ponente) in epoca fascista, del passaggio dalla città di antico regime alla città [redacted]. Una città «spaccata» in due che [redacted] svela la struttura rimasta immutata per decenni, e poi entrata fortemente in crisi con il disimpegno dell'industria a partecipazione statale: a Ponente le grandi fabbriche [redacted]urgiche, metalmeccaniche, a Levante gli insediamenti residenziali. Dal punto di vista demografico, Genova non è dissimile, come visto, dalla città che si affaccia al Terzo millennio. Ecco ciò che scrive nel 1938 Guglielmo Chiantella: «Larghe correnti migratorie [redacted] restano sommerse esigue attività di saldi demografici, forti maggioranze operaie che premono su sparute, residue minoranze agricole, [redacted] composizione quantitativa familiare, accentuato gravitare della popolazione [redacted] il centro della città, complessa sindrome tipica dell' inurbamento, emergono [redacted] primo piano... E fra tutti i sintomi, particolarmen[redacted] preoccupante, il limitato margine tra nascite e morti». L'immigrazione, naturalmente, ha caratteristiche diverse da quella attuale, non [redacted] extracomunitaria, ma italiana.

«Non tanto meridionale - spiega Paolo Arvati, [redacted] volume [redacted] direttore dell' ufficio [redacted] - quanto di [redacted] limitrofe, in gran parte lombarda, piemontese, [redacted] (p. l.)

a Genova si legge il triplo

Che cosa c'è di più interessante che leggere un quotidiano al giorno?

Leggerne tre. La Stampa, il Corriere Mercantile e Tuttosport ve ne danno la possibilità ad un prezzo straordinariamente vantaggioso. Potrete così sapere tutto quello che succede nel mondo e nella vostra città, senza rinunciare al piacere di un'approfondita informazione sportiva. Comodo, no?

LA STAMPA CORRIERE MERCANTILE e TUTTOSPORT

I lettori di Genova possono scegliere di acquistarli

ogni giorno insieme a sole 2.000 lire.

L'iniziativa non è valida per gli abbonati.

Cede la sede stradale di via Cerisola a Rapallo, preoccupazione tra gli operatori economici

Pazza estate, Tigullio colpito dal maltempo

Una tromba d'aria a Carasco, allagamenti a Lavagna

Giuliano Vignale

RAPALLO

Dopo un mese di luglio caratterizzato da mareggiate, pioggia e temperature autunnali è cominciato male anche il mese di agosto. Musi lunghi e imbronciati, giachettini di lana, ombrelli, gente che passeggia sotto i portici più per ripararsi dalle intemperie che per guardare le vetrine dei negozi. Questo quanto si è visto in questa fine settimana nei comuni del Tigullio, colpiti da un violento temporale che ieri notte ha provvocato danni nell'entroterra e lungo la costa. A Rapallo la forte burrasca ha causato un cedimento della carreggiata in via Cerisola. Verso le due di ieri mattina, durante la maggiore violenza dell'acquazzone, sono intervenuti i carabinieri che, in collaborazione con i militi della Croce Bianca, hanno recuperato diverse transenne per delimitare la voragine e limitare la pericolosità del tratto di strada per gli automobilisti.

«L'intervento dei militari e dei volontari della pubblica assistenza è stato determinante per toglierci dagli impicci in quell'ora della notte e sotto un diluvio - commenta il vicesindaco Aldo Piccardo, svegliato nella notte durante l'imperversare del temporale. L'amministrazione comunale è grata per la tempestività dell'intervento».

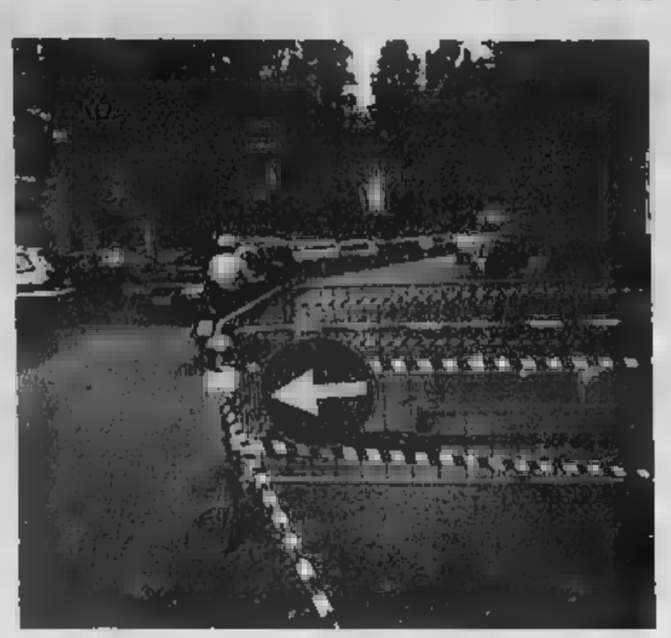

La transenne delimitano la voragine creatasi in via Cerisola a Rapallo

Sembrano note di cronaca di un qualsiasi ottobre quando gli acquazzoni sono particolarmente violenti e quasi giornalieri. Invece questo è il mese di agosto, anche se guardando il cielo non si ha l'impressione.

Ieri notte una tromba d'aria mista a grandine e pioggia ha attraversato il centro di Carasco abbattendo decine di alberi: per circa mezz'ora, attorno alle due, gli abitanti del piccolo centro industriale hanno vissuto momenti di apprensione. La strada che sale da Carasco a San Martino del Vento è stata chiusa al traffico fino all'alba per permettere ai vigili del fuoco di Chiavari e Rapallo, con l'aiuto di vigili arrivati da Genova, di liberare la carreggiata da rami e alberi che la ostruivano. Nel corso della mattinata i pompieri sono poi intervenuti per diversi allagamenti di scantinati, box e negozi a Lavagna.

Soltanto nella tarda mattinata la situazione è tornata alla normalità. La grandine caduta venerdì poco prima delle due e ieri mattina due, ha provvocato danni all'agricoltura, specialmente a San Colombano lungo la statale 225 in Fontanabuona. In questo panorama si muovono i turisti arrivati venerdì mattina. Gli operatori turistici, e in particolare i titolari degli stabilimenti balneari, lamentano il mancato arrivo dei genovesi che a ogni fine settimana arrivano in questa parte di Riviera.

In qualche pensione sono arrivate disdette di gente che aveva prenotato per una settimana. Se il tempo si ristabilirà questa mattina potrebbero arrivare i turisti «mordi e fuggi», quelli del solo giorno di permanenza. Per gli albergatori che non hanno prenotazioni almeno fino a dopo Ferragosto, questo tipo di turismo «non paga», ma per i commercianti e gli stabilimenti balneari sono i benvenuti. «Meglio che ninte, meiu vegiu» (Meglio di niente marito vecchio) commentava ieri un commerciante.

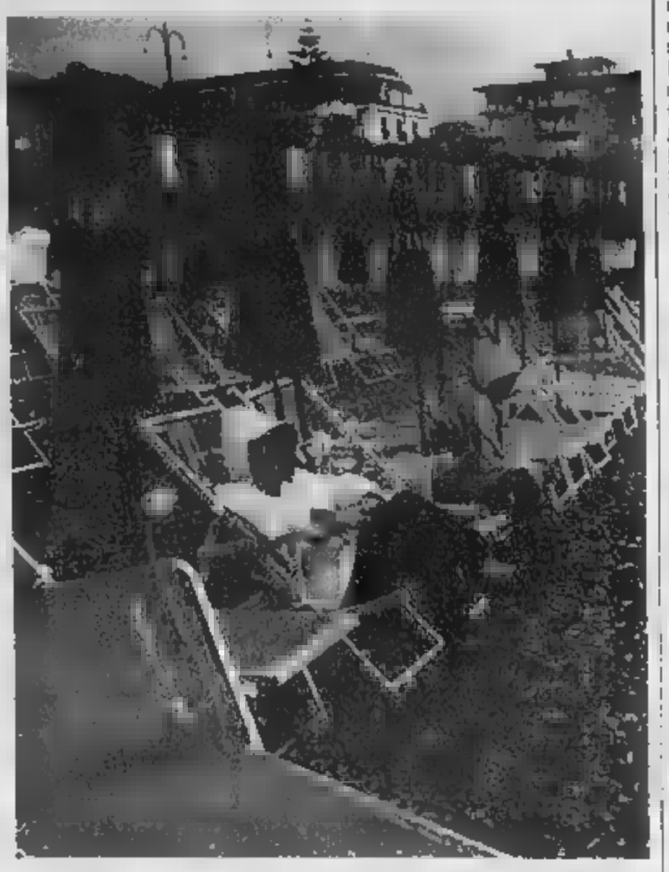

Un'immagine frequente in questi giorni: ombrelloni chiusi e turisti infreddoliti

In Consiglio

Discariche E' scontro a Cogorno

COGORNO. La scoperta di alcune discariche abusive di materiale inerte nel territorio comunale, con intervento della Digos, è stato il motivo della richiesta straordinaria del Consiglio comunale da parte del gruppo consiliare Democratici per Cogorno. Il gruppo ha presentato un ordine del giorno che, se approvato, avrebbe impegnato la giunta a costituirsi parte civile in eventuali procedimenti penali relativi a inquinamento ambientale.

Il sindaco Gino Solari, spiegando il motivo della bocciatura dell'ordine del giorno, ha precisato che la competenza a deliberare in merito è riservata esclusivamente alla giunta comunale.

«E' pertanto pacifico - ha detto il sindaco - che il Consiglio comunale non possa adottare provvedimenti in materia. La giunta deve operare in completa autonomia e poi e il caso di osservare che in questo caso la decisione di costituirsi parte civile deve essere attentamente meditata».

I democratici per Cogorno ribattono: «La maggioranza votando contro il nostro ordine del giorno ha manifestato ancora una volta un atteggiamento ambiguo e non rispondente alle esigenze di tutela del territorio e degli interessi dei cittadini. Per questo il gruppo consiliare sollecita il sindaco a predisporre un più efficace controllo del territorio comunale». [g. vi.]

Saranno i proprietari dei terreni a pagare l'intervento (247 milioni) effettuato dall'amministrazione comunale

Zoagli elimina la frana ma presenta il conto

La zona data in concessione alla Tigullio per gestire i parcheggi

ZOAGLI

Applicando un articolo del regio decreto 639 del 1910 l'amministrazione comunale ha effettuato un intervento lungo la strada del Castellaro, l'antico tracciato dell'Aurelia, e ne addebita la spesa di 247 milioni ai tre proprietari dei terreni dai quali franavano rocce e terra sulla strada. Una questione che si trascinava da tempo e che più volte era stata discussa in Consiglio comunale, portata dalle minoranze. Il Comune negli anni aveva molte volte sollecitato e invitato i proprietari dei terreni a risolvere la situazione, ma era rimasto inascoltato. A metà giugno l'amministrazione ha fatto intervenire una squadra specializzata, proveniente dal Trentino, per fare costruire consistenti reti paramassi che hanno imbrigliato le frane che continuavano a cadere sulla strada costantemente chiusa al traffico.

I 247 milioni verranno recuperati con la cartella delle tasse dei tre proprietari. «Il Comune ha emesso un'ordinanza ai proprietari che avrebbero dovuto effettuare i lavori di risanamento delle frane, il progetto predisposto dai tecnici comunali. Visto che i lavori non sono stati effettuati - spiega il sindaco Franco Rocca - per aprire la strada siamo stati costretti a farli eseguire noi. Naturalmente non si può fare una spesa su aree private, quindi recupereremo i soldi addebitando la spesa sulle cartelle delle tasse. Da parecchi anni si ripeteva la nostra richiesta ma i privati non rispondevano, abbiamo quindi dovuto risolvere con determinazione. Diciamo una forzatura per raggiungere l'obbiettivo di riaprire una strada pubblica».

La superficie su cui sono stati effettuati i lavori di risanamento è di circa 3 mila metri. Sono stati installati 120 metri di barriera paramassi e portati via molti metri cubi di blocchi che erano ingabbiati da reti.

La barriera ha la proprietà fisica di assorbire l'urto dei massi che potrebbero precipitare. E' alta quattro metri per mettere in sicurezza il transito sulla strada e frena l'eventuale caduta di pietre piegandosi fino ad urti di diverse tonnellate. «Se i privati vorranno migliorare il loro versante - aggiunge il sindaco - lo potranno fare».

La strada del Castellaro, antico tracciato dell'Aurelia, al centro dell'intervento

Il recupero della strada del Castellaro, che aggira l'omonima galleria sull'Aurelia, è importante per il Comune che ne ha dato la gestione alla Tigullio pubblici trasporti per un parcheggio a pagamento. A piedi che centinaia di metri dal centro si può quindi lasciare l'auto tutto il giorno con la spesa di 5 mila lire.

La Tigullio assicura il collegamento gratuito alla spiaggia, con pullman navetta che partono ogni 15 minuti. Per adesso la strada è a senso unico, quindi il numero dei posti auto è notevole. «Presto ripristineremo il doppio senso di circolazione; si perderà qualche posto auto ma ne viene agevolata la fruibilità - conclude il sindaco Rocca. Vogliamo anche ridare a questo tratto dell'antica Aurelia l'aspetto panoramico che ha sempre avuto».

Il costante pericolo di frane dalla parete rocciosa a monte del tracciato ha costretto l'amministrazione comunale a vietarne il transito, privando così di fruire di questa suggestiva strada, lunga circa 200 metri, che si protende sul panorama dell'intero Tigullio.

SERIANA VIAGGI - Tour Operator dal 1968

Sede: Via Juvarra 18 (di fronte Ospedale Oftalmico) Esclusivisti per Torino Tel. 011/5622630 Fax. 011/5175382

TOUR CLASSICI IN AUTOPULLMAN: VIAGGI ORGANIZZATI CON ACCOMPAGNATORE DA TORINO FORMULA "TUTTO COMPRESO"
IL MIGLIOR RAPPORTO QUALITÀ / PREZZO
OTTIMI SERVIZI A PREZZI IMBATTIBILI

PARTENZE DI AGOSTO ANCORA DISPONIBILI

SPECIALE PARIGI HOTEL 4/3 stelle sup. 4gg. 12/8 e 31/8 Lit. 690.000 bevande incluse; SPECIALE PARIGI 5gg. part. 9/8, 11/8, 23/8 e 30/8 Lit. 820.000 bevande incluse; PARIGI E CASTELLI DELLA LOIRA HOTEL 4/3 stelle sup 6gg part 8/8, 15/8, e 29/8 Lit. 980.000 bevande incluse a Parigi; I CASTELLI DELLA LOIRA E PARIGI 7gg 13/8 e 27/8 Lit. 1.290.000 bevande incluse a Parigi; [illegible] 7gg part 12/8 Lit. 1.390.000; BELGIO, OLANDA E RENO 8gg part 13/8 e 19/8 Lit. 1.590.000; SALISBURGO E VIENNA HOTEL 4 stelle 5gg part. 16/8, 18/8 Lit. 1.130.000; SALISBURGO E VIENNA HOTEL 5 stelle 5gg part 16/8, 18/8 Lit. 990.000; GRAN TOUR DELL'AUSTRIA CLASSICO 7gg part 13/8 Lit. 1.550.000; GRAN TOUR DELL'AUSTRIA HOTEL 5 stelle 7gg part 20/8 Lit. 1.470.000; PRAGA HOTEL 4 stelle 5gg part 11/8, 18/8 Lit. 1.090.000; BUDAPEST E PRAGA 7gg part 20/8 Lit. 1.940.000; BUDAPEST E PRAGA 8gg part 12/8, 20/8 Lit. 1.630.000; BERLINO, DRESDA E LIPSIA 6gg part 13/8 Lit. 1.390.000; COSTIERA SORRENTINA 5gg part 11/8, 18/8 e 30/8 Lit. 870.000; TREMITI E GARGANO 8gg part 12/8 Lit. 1.360.000; TOUR ANDALUSIA E MADRID 9gg part 12/8 Lit. 1.690.000; GRAN TOUR ANDALUSIA E MADRID 12gg part 9/8 Lit. 2.060.000; NORD SPAGNA E PORTOGALLO 11gg part 16/8 prezzo speciale Lit. 1.980.000 bevande incluse; BARCELLONA, MADRID, TOLEDO E VALENCIA 7gg part 20/8 Lit. 1.290.000; LLORET DE MAR E BARCELLONA 5gg part 30/8; LONDRA 6gg part 11/8 Lit. 1.290.000; INGHILTERRA E SCOZIA 11gg part 11/8 Lit. 2.490.000

I VIAGGI PROPOSTI E MOLTI ALTRI METE VERRANNO EFFETTUATI ANCHE NEL MESE DI SETTEMBRE: RICHIEDETECI LE DATE
INOLTRE: PARTENZE PERIODICHE GARANTITE PER CROCIERE NEL MEDITERRANEO, TOUR DEL NORD EUROPA E TOUR SUDAFRICA.

RICHIEDETE IL CATALOGO "I CLASSICI IN AUTOPULLMAN 2000" CON TUTTE LE PARTENZE FINO A DICEMBRE 2000

Quota di iscrizione per tutti i viaggi: Lit. 40.000 per persona (comprensiva di assicurazione medico e bagaglio)
ATTENZIONE: La quota di iscrizione è GRATUITA per chi prenota almeno 60 giorni prima della partenza del viaggio. PRENOTATE AL PIÙ PRESTO!

SERIANA VIAGGI esclusivisti per Torino:
Via Juvarra 18 - Tel. 011/5622630
Sito internet: www.serianaviaggi.it
Orario: dal Lunedì al Venerdì 9.00 - 12.30 / 15.00 - 19.00
e nelle migliori agenzie di viaggio Piemonte, Valle d'Aosta e Liguria

Dal gemellaggio con Alba è nata l'idea di riunire le località che hanno una lunga tradizione in questo prelibato settore

Recco diventa la prima capitale dei Comuni gastronomici

L'iniziativa è già stata ufficializzata dal Consiglio che ha approvato lo statuto

Recco, con la focaccia al formaggio, ma anche con altri piatti, punta sulla cucina

RECCO

Nasce l'associazione dei Comuni gastronomici la cui prima sede sarà nei locali della Pro loco di Recco, dove è nata l'idea di fondare un sodalizio che riunisca i Comuni che hanno tradizioni e cultura gastronomica. L'iniziativa a Recco è stata ufficializzata con un atto del Consiglio comunale che ha approvato lo schema di statuto della costituenda associazione. Nei giorni scorsi è arrivata copia dello statuto approvato dal Comune di Alba, che per primo aveva raccolto l'invito della Pro loco recchese, ma con alcune fondamentali differenze rispetto a quello concordato con Recco.

«Rischiamo di far partire un'Associazione, nella quale il ruolo delle amministrazioni comunali è fondamentale, con due diversi statuti - commenta il presidente della Pro loco Sandro Pellegrini - il che mi pare francamente troppo». I rappresentanti dei due Comuni, con i funzionari degli uffici turistici provinciali e locali, avevano lavorato assieme anche ai commercianti per avere un testo che andasse bene per tutti ma le variazioni piemontesi dell'ultimo momento creano per un problema al Comune di Recco che sarà costretto a copiare le novità introdotte da Alba e farle approvare dal Consiglio comunale.

«Non è un gran problema - dice ancora Pellegrini - con queste variazioni comporteranno un altro tempo morto, prima dell'allargamento ad altri Comuni. D'ora in avanti occorrerà essere chiari». Il presidente della Pro loco, Pellegrini, durante recente visita a Carloforte ha illustrato al sindaco Franco Gramara la parte avuta da Recco nella fondazione dell'associazione nazionale dei Comuni gastronomici d'Italia e ha sostenuto che anche Carloforte, per le caratteristiche della sua gastronomia, avrebbe buoni titoli per essere ammessa all'associazione.

Ma per evitare altri inconvenienti Pellegrini dice: «I Comuni che aderiranno all'iniziativa dovrebbero approvare lo statuto predisposto da Alba e Recco senza inserire ulteriori variazioni. Una modifica di bilancio del testo può essere accettata se la fantasia di cui noi italiani siamo ricchissimi». I primi due Comuni che hanno dato vita all'Associazione, a parte le diversità degli statuti che dovranno essere superate, sono quindi Recco e Alba, focaccia e cucina genovese da un lato, tartufi e vini prelibati dall'altro. L'Associazione è costituita per riunire i centri italiani nei quali la gastronomia e qualità rappresenta un motivo di richiamo. [g. vi.]

Specchio

In edicola da sabato 5 agosto

✓ Diavolo e donna. Dimenticato Hugh Grant, Elizabet Hurley abbandona l'aria da brava ragazza e nel prossimo interpreta il demonio. Solo un personaggio e la sua vera identità?

✓ Il libro per l'estate. Per capire il luogo della vostra vacanza, cinquanta novità editoriali di scrittori di tutto il mondo. Perchè un romanzo, a volte, è meglio di una guida.

✓ Intesa perfetta. Sul set del film La tempesta perfetta, George Clooney e Mark Wahlberg hanno mostrato un accordo straordinario. Un'affinità che continua anche fuori dal set. Specchio li ha incontrati.

✓ Il pugile gentiluomo. È affezionato alla famiglia e alle più nobili cause sociali. Ma con i guantoni Lennox Lewis è una belva. Sarà lui a mettere a tappeto Mike Tyson? Il match del secolo si avvicina.

✓ Magica Siracusa. Dal mito della fonte Aretusa alle fantasie barocche del Duomo. Suggestioni, colori e segreti di una città dai mille volti.

I dati del turismo: ottimo giugno, male luglio soprattutto a causa del maltempo

«Marketing per rilanciare il turismo»

Parla Ravina (Apt): un agosto da tutto esaurito

Massimo Boero

ALASSIO

«Un mese di giugno soddisfacente luglio deludente, agosto dalla partenza incerta ma che dovrebbe garantire tutto esaurito ed un settembre che promette bene. Almeno fino alla riapertura delle scuole nel nord Italia». in sintesi le sensazioni (in attesa dei dati) del manager dell'Apt «Riviera delle palme» Nella sua analisi sulla stagione balneare 2000 Emanuele Ravina ha parlato delle previste sinergie promozionali con Lombardia e Piemonte e delle prossime operazioni mirate di marketing in Germania. «Decoro», per manager, è la parola chiave sulla quale si dovrebbe basare la classificazione alberghiera.

«Anche se ci sono state differenze tra località e località in generale ho notato soddisfazione per il positivo andamento turistico di giugno. Luglio è stato più negativo. Le presenze (e le prenotazioni) sono diminuite e sono state più frazionate, più brevi, da lunghi week end. Temo che luglio non sia più il mese di alta stagione di un tempo. Deve essere "curato", esaminato meglio con i dati alla mano. E forse sarà necessario una ritoccatina ai prezzi rispetto ad agosto», ha esordito Ravina con la sua solita professionalità di esperto del settore. Ha poi proseguito: «E' vero, agosto parte climaticamente male ma dalle previsioni è probabile che si raggiunga il tutto esaurito»

PROMOZIONE Ravina, per ora, prosegue nel programma pianificato da Giancarlo Garassino, suo predecessore alla guida dell'Apt che comprende le località del Savonese. «In autunno ci concentreremo su una presenza promozionale in Lombardia, grazie anche ad sinergia con l'Apt di Bergamo e la presenza a work shop. Potenzieremo la nostra presenza in Lombardia e Piemonte che costituiscono il nostro bacino d'utenza. All'estero apriremo un dialogo con una grossa agenzia di pubbliche relazioni di Amburgo per affrontare in maniera mirata la promozione in certi settori», ha spiegato Emanuele Ravina.

ALBERGHI «Considerare la classificazione degli alberghi solo in base a dati tecnici e numerici non è il miglior modo per stilare delle classifiche qualitative. Un elemento chiave è quello del decoro. Bisogna compiere uno studio e valutare effettivamente in quali condizioni sono certi servizi o strutture, come avviene in Francia o Svizzera. Tutte le decisioni che escono dall'Apt provengono da un tavolo di confronto, per esempio con l'Unione albergatori, che dovrebbe comunque comprendere anche enti come la Camera di commercio», ha concluso il manager dell'Apt.

Emanuele Ravina

Torna la guerra delle sagre

Una petizione: «Ormai sono troppe fanno concorrenza sleale ai locali»

LOANO

«Troppe sagre gastronomiche il solo scopo di fare soldi e quindi concorrenza sleale a chi lavora tutto l'anno e paga e dipendenti». Riesplode da Loano la polemica estiva delle sagre. Anche se in alcune località sono oramai in via di estinzione, le serate occupate dalla gastronomia all'aperto sono sempre tante.

A Loano un gruppo di addetti ai lavori ha promosso una petizione. Sarebbe «saltato» l'accordo che regolava il settore da alcune stagioni. Qualcuno ha organizzato gastronomica anche nel week end e c'è chi le ripete anche due volte in stagione. Nel mirino ci sono parrocchie, società sportive, gruppi politici, associazioni private e comitati. «La vera concorrenza viene dalle sagre realizzate sulla costa e nei centri urbani in genere. Poche di queste si caratterizzano per i piatti proposti. Ovunque, ad costo medio a pasto 30 mila lire, si propongono piatti normali comprese classiche patatine fritte. Nell'entroterra la situazione è diversa, come nel dei Gunbi di Toirano o del Nostralino di Ranzi. Qui non è solo sagra anche tradizione, ricerca gastronomica e festa iniziative collaterali», commenta Mario Dello Mastro, simbolo della protesta antisagre di questi anni. Per la Confcommercio ha realizzato uno studio riferito al '99. In 47 Comuni censiti nel Savonese le sagre hanno occupato 752 giornate con una alta concentrazione estiva: 88 a giugno, 257 luglio e 246 agosto. A Savona in un state 164, 64 a Cairo, 70 a Vado, 52 a Quiliano. I Riviera vanno forte Loano 28 sere, Albenga con 46 e Andora con 15. Solo 2 giorni invece a Finale e 5 a Pietra tutti concentrati al Nostralino di frazione Ranzi. La Confcommercio ha calcolato un giro d'affari di quasi 16 miliardi per 526 mila pasti. Conclude Dello Mastro: «Si è superato di nuovo il limite. Ci vuole un regolamento che valga per tutti la proposta di veri piatti tipici. Certe forme di autofinanziamento vanno cercate nelle gastronomiche a discapito di tutto il settore». [a. r.]

Arrestato ad Albegna con un albanese

Procurava alloggi per le prostitute

ALBENGA

Facevano affittare da un italiano alcuni appartamenti per un breve periodo (eludendo così i controlli di polizia) e usavano le abitazioni per l'attività delle prostitute. L'organizzazione faceva capo però un albanese che costringeva a lavorare un gruppo di quattro ragazze dai 20 ai 28 anni (tariffa: dalle 150 alle mila a prestazione, incassi sino ad un milione e mezzo per sera).

I carabinieri della Compagnia di Albenga, soprattutto tramite gli uomini della caserma Ceriale del maresciallo Ferrari, hanno avviato indagini che si sono concluse brillantemente (e che hanno coinvolto come testimoni alcuni «clienti»). La ricerca è stata lunga e defatigante, ad iniziare dal quest'anno. Alla fine le manette scattate ai polsi Nicola N., anni, albanese, accusati di sfruttamento e favoreggiamento. Gli arresti sono stati convalidati ieri mattina dal giudice per le indagini preliminari. [r. sr.]

ALASSIO

In fuoristrada nel «budello» marocchino denunciato

Procedeva, al volante di un fuoristrada, ad alta velocità, per via Vittorio Veneto budello). H.A., 38 anni, marocchino, è stato multato dalla polizia municipale aver violato «il divieto di transito in zona a traffico limitato» e denunciato dagli agenti del commissariato per «guida in stato d'ebbrezza». [m. br.]

ANDORA

Offshore in soccorso Polmare

Un offshore inglese, con il motore in avaria miglia a sud di Capo Mele ed un turista francese di 43 anni a bordo, è stato dalla squadra nautica polizia (in collaborazione con la capitaneria) e trainato in porto ieri mattina tra le 9,30 e le 11,30. [m. br.]

Tenta di rubare su un'auto marocchino inseguito e preso

Dopo inseguimento i carabinieri hanno un marocchino di anni, Mechth Abdelkarim, sorpreso sul lungomare per Ceriale mentre stava cercando di rubare sull'auto di copia di turisti torinesi. [r. sr.]

ALBENGA

L'Anpi ricorda Cascione alla Madonna del Lago

Su iniziativa dell'Anpi di Leca, si svolge questa mattina, con alle 10, in prossimità del bivio per Madonna del Lago, il consueto raduno per ricordare la medaglia d'oro Felice Cascione, delle parole di «Fischia il vento», l'inno della Resistenza. [r. sr.]

CERIALE

Bimba trasferita al Gaslini dopo emorragia cerebrale

Una bambina di 4 anni, residente a Ceriale, è stata trasferita d'urgenza ieri pomeriggio all'ospedale Gaslini di Genova, per una emorragia celebrale. La piccola, che non è in coma, era già ricoverata al Santa Corona di Pietra. [a. r.]

BORGIO V.

Scontro «frontale» un ferito sull'Aurelia

Cristoforo Accame, 37 anni, residente a Pietra Ligure, è ricoverato nel reparto di Chirurgia del Santa Corona in seguito alle ferite riportate in uno scontro frontale avvenuto mattina alle 6 sull'Aurelia fra Pietra e Borgio. Le sue condizioni che in un primo momento sembravano gravi sono decisamente migliorate in giornata. [a. r.]

Incidente ad Alassio, ferita una donna

Caricati da cinghiale cadono dalla moto

ALASSIO

Caricati da un cinghiale, nella notte, mentre stavano raggiungendo la frazione di Moglio. Nello scontro la moto guidata da Franco Verzello (che trasportava sul sellile posteriore la moglie) è finita a terra. La donna ha riportato una brutta frattura multipla del ginocchio per cui è stata sottoposta ad un intervento all'ospedale Montallegro di Genova.

Ormai la popolazione dei cinghiali, raggiunto un numero di esemplari altissimo (che non può essere stato determinato solo da più favorevoli condizioni di vita), sta diventando incontenibile e crea problemi di sicurezza pubblica. La notte scorsa nel piazzale del parcheggio dell'ospedale alassino ne è stato individuato addirittura un branco di nove. Molte delle ville della zona di via Rangò sono ormai campo indisturbato dei cinghiali. Si pensi che durante l'anno scorso il numero dei capi abbattuti dalle squadre di cacciatori autorizzati, durante il periodo di apertura della caccia, sono stati, nella sola provincia di Savona, 4 mila 609. Il record di uccisioni si è registrato nel 1998 quando di abbattimenti sono furono mila 197.

Le organizzazioni sindacali di categorie degli agricoltori (fra queste la Coldrietti della provincia di Savona) stanno insistendo per fermare l'invasione che provoca ingenti danni alla coltura. I cinghiali sono ormai di casa, durante la notte, nei campi della val Merula, all'altezza della rotonda dello svincolo autostradale di Andora.

Claudio Bottelli, avvocato e «storico» della caccia nella zona dell'Alassino, invita i sindaci ad usare i poteri che sono gli conferiti dalla legge comunale e delimitare zone da cui i cinghiali debbono essere cacciati e quindi uccisi.

Dice Bottelli: «Mi risulta, e sto cercando le prove, che gruppi di persone si autotassano di 150 mila lire e con le somme ricavate effettuano ripopolamenti clandestini di cinghiali che rappresentano successivamente un affare per la vendita della gustosa carne». [r. sr.]

Progetti per castello, cinema e per la pista polivalente di Boissano

Le ricette per sport e cultura

L'assessore Ceppellini a Pietra Ligure

PIETRA L.

Il Castello e il cinema di Pietra Ligure da «recuperare», la stagione teatrale di Verezzi «da sostenere», la pista d'atletica polivalente di Boissano «da completare», la nuova casa di riposo di Magliolo «da costruire». In poco più di mezz'ora, l'altra sera, il neo assessore regionale alla cultura, ai servizi sociali e allo sport, Nucci Novi Ceppellini, ha ascoltato dagli amministrazioni locali una pioggia di richieste per finanziare opere o progetti di cui da molti anni si parla. In alcuni casi si è perso molto tempo come per il cinema-teatro di Pietra chiuso e cadendo da quasi vent'anni e per la pista d'atletica di Boissano «incompiuta» da una decina di anni.

L'occasione è stata una serata a teatro del neo assessore Ceppellini invitata dal parlamentare del Ponente, Enrico Nan. Prima di salire in piazzetta Sant'Agostino, per vedere il divertente «Taxi a due piazze», l'assessore ha incontrato una ventina di fedelissimi di Forza Italia e gli amministratori di alcuni comuni della vallata. Le richieste mancate. «Quale procedura si deve seguire per poter chiedere finanziamenti al fine di acquistare e recuperare il Castello simbolo della nostra città?», ha chiesto il sindaco di Pietra Giacomo Accame. Forse l'amministrazione ha cambiato idea, non più «spaventata» dal costo d'acquisto del «Castrum». Un aiuto è chiesto anche dall'assessore Carla Mattea per il cinema-teatro. Il patron del Festival teatrale e sindaco di Borgio Verezzi, Enrico Rembado, ha ricordato i progetti per finanziare case e castelli da recuperare ad uso pubblico. «Stiamo lavorando per realizzare la Fondazione che garantisca continuità al nostro Festival», ha detto. Paolo Rembado, presidente della Comunità montana, ha ricordato l'accordo raggiunto i Comuni, per completare il campo d'atletica di Boissano e i progetti per attrezzare le palestre di roccia del Finalese, «seconde in Europa per interesse». Catania, vice sindaco di Magliolo, ha annunciato l'intenzione di costruire ex novo una Casa di riposo. «Più fiducia e meno esterofilia», sono stati invece gli spunti dell'intervento del vice presidente della Camera, Alfredo Biondi. [a. r.]

L'assessore Nucci Ceppellini

ALBENGA

Popolazione raddoppiata

Per i vigili del fuoco turni di superlavoro e record di interventi

ALBENGA. Ma quanti saranno i residenti e i turisti nella zona del ponente savonese, da Loano ad Andora? Per certo la popolazione è più che raddoppiata come vuole la tradizione estiva. Siamo cioè passati da 70 mila residenti a perlomeno 150 mila persone.

E si raddoppia anche il lavoro per gli operatori del settore delle emergenze. Ne sanno qualcosa i servizi essenziali che si trovano così a sopportare una «pressione» eccezionale. Non sfugge a questa situazione l'attività dei vigili del Fuoco della caserma di Vadino di Albenga che si trovano alle prese quotidianamente con mille piccole in[illegible]nze.

Nel solo mese di luglio infatti i pompieri sono stati chiamati per far fronte a incendi di abitazione (5), di autovetture (2), di bosco (2), di sterpaglie (14), di cassonetti delle nettezza urbana (3), incidenti stradali (6), soccorso a persone, spesso anziani soli (9), soccorso ad animali (4), fughe gas (4), bonifica di insetti (40), stillicidio (7), recuperi autovetture (2), aperture porte (56), dissesti statici (21). [r. sr.]

ALBENGA

Reggimento Liguria

Ieri giuramento in piazza Europa per 550 reclute

ALBENGA. Reparti militari schierati in piazza Europa per il giuramento. Nonostante la minaccia del maltempo, che ha creato suspence per tutta la giornata e fino all'ultimo, si è tenuta ieri sera, a partire dalle 19 circa, la prevista parata in pubblico per 550 militari di leva. Traffico in tilt e parcheggi presi d'assalto nella zona mare: migliaia di persone, magari anche solo per curiosità, hanno voluto essere presenti all'appuntamento, per la prima volta in una piazza cittadina (una decina d'anni fa era successo in piazza Partigiani ad Alassio).

All'inizio della sfilata qualche goccioline ha fatto temere il peggio per le sorti dell'affollatissima manifestazione. Davanti alle tribune che hanno ospitato autorità cittadine e militari, parenti ed amici, le giovani reclute hanno sfilato pubblicamente per la solenne cerimonia che li ha visti protagonisti.

Una parte delle matricole è ora destinata a rimpiazzare una trentina di soldati di leva che hanno ultimato il loro servizio nel 157° Reggimento «Liguria» presso la caserma «Tufinetto» sotto il comando del colonnello Franco Pizziconi. I rimanenti (la maggior parte) saranno suddivisi con destinazione nelle altre caserme sparse nel nord-ovest d'Italia. [m. br.]

NOLI

I dati del semestre

Il 2000 si apre con più incendi e meno reati

NOLI. «Noli è un'isola felice». L'antica Repubblica di Noli, per vari motivi, sembra essere fra le località del Ponente a più bassa incidenza della micracriminalità. Quest'anno sono aumenti più che i reati gli interventi preventivi dei carabinieri. Una serie di dati statistici sono stati raccolti e pubblicati dalla rivista locale «Il sole sulla terra del golfo». Si rileva che i primi sei mesi dell'anno, rispetto allo stesso periodo del '99 sono leggermente aumentati i furti (da 80 a 83) e i danneggiamenti (11 invece di 19). In calo da 21 a 17 i reati vari. La prevenzione, con maggiori controlli, da dato risultati importanti. Le contravvenzioni penali sono passate da 28 a 38. Le segnalazioni per uso di sostanze stupefacenti da 11 a 37, le denunce a piede libero da 9 a 35. Il maggior numero dei controlli hanno interessato i frequentatori del Malpasso. Non a caso quest'anno è in calo il sequestro di hashish e marjuana e sono in forte aumento i sequestri di pastiglie di ecstasy. Nel primo semestre 2000 gli arresti sono stati 7, contro i 3 dello periodo '99. A luglio segnalata una recrudescenza di furti in alloggi. [a. r.]

Mercoledì e Venerdì pomeriggio

AQUARIUM-EXPRESS

Escursione non-stop dalla Riviera di Ponente con incluso nel prezzo: viaggio in Autopullman Gran Turismo, ingresso garantito, rapido e riservato al più grande Acquario d'Europa ed ingresso al cinema 3-D novità del 2000.

Lire 29.000 bambini 3-12 anni Lire 15.000

Venerdì e Domenica gita di un giorno con la nave sino in

CORSICA

Bellissima escursione A/R con la MN/ Victoria, con Hostess Mamberto a bordo e transfer facoltativo in Pullman riservato A/R per il porto di Savona-Vado con partenza da Diano Marina, Alassio, Ceriale, Loano, Pietra, Finale, Noli e Spotorno. A bordo: piccola piscina, solarium con solaio, ampi saloni con 3 bar, boutiques, ristorante con prima colazione a buffet, pranzo e cena (pagam. diretto).

corsica ferries Lire 45.000 bambini 3-11 anni Lire 25.000

Inoltre escursioni di giorno in Pullman con guida a Monaco, Montecarlo, Nizza, Cannes, Rapallo-Portofino.

Informazioni e prenotazioni:

Mamberto INTERNATIONAL TRAVEL ORGANIZATION

Diano Marina (0183.497475) - Alassio (0182.642696)
Loano (019.668242) - Pietra (019.615724) - Finale (019.602131)

SERIANA VIAGGI - Tour Operator dal

Sede: Via Juvarra 18 (di fronte Ospedale Oftalmico) Esclusivisti per Torino Tel. Fax. 011/5175382

TUTTI I CLASSICI IN AUTOPULLMAN: VIAGGI ORGANIZZATI CON ACCOMPAGNATORE DA TORINO FORMULA "TUTTO COMPRESO"
IL MIGLIOR RAPPORTO QUALITÀ / PREZZO
OTTIMI SERVIZI A PREZZI IMBATTIBILI

PARTENZE DI AGOSTO ANCORA DISPONIBILI

SPECIALE PARIGI, HOTEL 4/3 stelle sup. 4gg. part 12/8 e 31/8 Lit. 690.000 bevande incluse; SPECIALE PARIGI 5gg. part 9/8, 11/8, 23/8 e 30/8 Lit. 820.000 bevande incluse; PARIGI E CASTELLI DELLA LOIRA HOTEL 4/3 stelle sup 6gg part 8/8, 15/8, e 29/8 Lit 980.000 bevande incluse a Parigi ; I CASTELLI DELLA LOIRA E PARIGI 8gg part. 13/8 e 27/8 Lit 1.290.000 bevande incluse a Parigi ; BRETAGNA E NORMANDIA 7gg part. 12/8 Lit. 1.390.000; BE[illegible] OLANDA E RENO 8gg part 13/8 e 19/8 Lit. 1.590.000; SALISBURGO E VIENNA HOTEL 4 stelle 5gg part 16/8, 30/8 Lit. 1.130.000; SALISBURGO E VIENNA HOTEL 3 stelle 5gg part 16/8, 30/8 Lit. 960.000; GRAN TOUR DELL'AUSTRIA CLASSICO 7gg part 13/8 Lit. 1.550.000; GRAN TOUR DELL'AUSTRIA HOTEL 4 stelle 7gg part. 20/8 Lit. 1.370.000; PRAGA HOTEL 4 stelle 5gg part. 11/8, 30/8 Lit 1.090.000; BUDAPEST E PRAGA 7gg part. 20/8 Lit. 1.390.000; BUDAPEST E PRAGA 8gg part. 12/8, 20/8 Lit. 1.630.000; BERLINO, DRESDA E LIPSIA 6gg part. 13/8 Lit. 1.390.000; COSTIERA SORRENTINA 8gg part. 11/8, 16/8 e 30/8 Lit. 870.000; TREMITI E GARGANO 8gg. part. 12/8 Lit. 1.360.000; TOUR ANDALUSIA E MADRID 9gg part. 12/8 Lit. 1.690.000; GRAN [illegible] ANDALUSIA E MADRID 12gg part. 9/8 Lit. 2.060.000; NORD SPAGNA E [illegible] TOGALLO 11gg part. 10/8 prezzo speciale Lit. 1.990.000 bevande incluse; [illegible] CELLONA, MADRID, TOLEDO E VALENCIA 7gg part. 20/8 Lit.1.390.000; LLORET DE MAR E [illegible] 5gg part. 30/8; LONDRA 6gg part. 10/8 Lit. 1.380.000; INGHILTERRA E SCOZIA 11gg part. 10/8 Lit. 2.490.000.

I VIAGGI PROPOSTI E MOLTE ALTRE METE VERRANNO EFFETTUATI ANCHE NEL MESE DI SETTEMBRE ; RICHIEDETECI LE DATE
INOLTRE : PARTENZE PERIODICHE GARANTITE PER CROCIERE NEL MEDITERRANEO, TOUR DEL NORD EUROPA E TOUR SUD AFRICA .

RITIRATE IL CATALOGO " I CLASSICI IN AUTOPULLMAN 2000" CONTENENTE LE PARTENZE FINO A DICE[illegible]
Quota di iscrizione per tutti i viaggi : Lit. [illegible] persona
(comprendente di assicurazione medico e bagaglio)
ATTENZIONE: La quota di iscrizione e [illegible] per chi prenota almeno [illegible] giorni prima della partenza del viaggio. PRENOTATE AL PIU' PRESTO !

SERIANA VIAGGI esclusivisti per Torino
Via Juvarra 18 - Tel. 011/5622630
Sito Internet: www.seriaviaggi.it
Orario : dal Lunedì al Venerdì 9.00 - 12.30 / 15.00 - 19.00
e nelle migliori agenzie di viaggio Piemonte, Valle d'Aosta e Liguria

Proteste e polemiche per la presenza delle palizzate anche in pieno agosto

Piazza Colombo, cantiere infinito

A rilento i lavori per la costruzione della fontana

Gian Piero [redacted]

Doveva essere la fontana dell'estate 2000. Un elegante motivo di richiamo per i turisti. Un nuovo colpo d'occhio per piazza Colombo, [redacted] cuore, anche un po' [redacted] simbolo, della città. Ma, seguendo una consuetudine ormai consolidata a Sanremo, i lavori vanno a rilento. E il cantiere è ancora lì, circondato dalle palizzate di lamiera. Alcune piegate dagli urti, altre slabbrate. Con qualche manifesto lacero a tentare di coprire il poco invitante colore dell'acciaio.

Il via ai lavori a maggio. Una fontana al centro, due gra[redacted] aiuole ai lati. Marciapiede più largo, lampioni molto alti, con globi stile Liberty, che si richiamano all'illuminazione pubblica di corso Garibaldi. Via il posteggio per i motorini (spo[redacted] in via Asquasciati), nuove panchine, più spazio per i pedoni. L'opera doveva [redacted] completata entro la fine di giugno. Costo dell'operazione 400 milioni. L'appalto se lo era aggiudicato l'impresa Fratelli Negro di Arma [redacted] Taggia che poi ha subappaltato i lavori alla ditta Principe di Imperia.

Un cantiere che ha suscitato perplessità e polemiche. Mai più [redacted] due operai al lavoro. Mai più di [redacted] al giorno, mai un'ora di straordinario al sabato. Figuriamoci la domeni[redacted]. [redacted] evidentemente nei cantieri pubblici, le cose vanno così, perchè per fare un esempio, nel cantiere delle opere a terra [redacted] Portosole, gli operai lavorano, ovviamente [redacted], tutti i giorni, sabato e domenica compresi.

Protestano gli operatori turistici [redacted] piazza Colombo, penalizzati dalla presenza delle palizzate. Protesta la gente costretta a transitare in un cubicolo per superare l'ostacolo. Protesta la città per l'ingombro, che in piena stagione, si poteva evitare. Ai privati che ristrutturano case e negozi, in agosto [redacted] fatto divieto assoluto di mantenere impalcature [redacted] palizzate. E per i trasgressori [redacted] multe salate. Ma evidentemente [redacted] Comu[redacted] è soggetto alla stessa normativa. E' esente dagli obblighi imposti ai privati.

L'intervento iniziato nei primi giorni di maggio avrebbe dovuto integrarsi con il grande progetto che interesserà l'intera piazza, compreso il sottopassaggio e la stazione delle autolinee, bloccato per ora dai lavori del Palafiori. Anche questi caratterizzati [redacted] un forte ritardo. Dovevano iniziare lo [redacted] marzo, se ne parlerà nel 2001.

Ritardi, sempre ritardi. Mai un lavoro pubblico concluso entro i tempi previsti. Il Comune minaccia penali. Ma è difficile vedere le imprese mettere mano al portafogli.

Basterebbe dare un'occhiata al di là della frontiera per vedere come funzionano le cose. E copiare.

Il cantiere di piazza Colombo circondato [redacted] palizzata e una panoramica dall'alto della piazza bloccata dall'ingombrante presenza (FOTOSERVIZIO MARCO CATTI)

Comune individua due aree per cento posti auto

Palazzo Bellevue è intenzionato ad alleviare le sofferenze degli automobilisti sanremesi sempre disperati per la mancanza cronica di parcheggi. Gli assessori Marco Lupi [redacted] Carlo Alberto Nebbia Colomba hanno ricevuto [redacted] mandato esplorativo [redacted] giunta per l'acquisizione, o l'affitto, [redacted] due [redacted] private che permetterebbero la reazione [redacted] 100 posti auto nella [redacted] del centro e a San Martino. L'obiettivo è quello di individuare la procedura più conveniente e rapida per allestimento delle aree [redacted] in tempi brevissimi. [g. ga.]

INCIDENTE

Scontro mortale sull'Autofiori, indaga la polstrada

«Una velocità media [redacted] limiti di legge». La polizia stradale di Imperia ha confermato il dato relativo alla percorrenza [redacted] autostrada della moto della coppia di turisti toscani vittima martedì scorso di un terribile incidente tra Taggia e Sanremo (nel quale [redacted] morta una donna di [redacted] anni). La magistratura ha affidato [redacted] incarico al perito per la ricostruzione della dinamica dell'impatto tra la moto, una Bmw e un autoarticolato spagnolo. [g. ga.]

SANREMESE

Cavallo in trattative, l'allenatore è ancora un mistero

Nessuna schiarita sul fronte [redacted] nuovo allenatore della Sanreme[redacted]. Il presidente Enzo Cavallo, che per ieri mattina aveva annunciato l'assegnazione dell'incarico (in ballottaggio tra Luigi Cichero e Salvatore Di Somma), ha aperto [redacted] un'ennesima trattativa [redacted] sul fronte del tecnico sia su quello della gestione della società. Il riserbo sulle decisioni in relazione ai biancazzurri che affronteranno il campionato di serie D verrà sciolto probabilmente soltanto oggi. Le associazioni dei tifosi, intanto, rimangono ferme nella decisione di protestare in trasferta a Mondovì, dove vive cavallo, se entro lunedì non si arriverà ad una svolta. [g. ga.]

PROFESSIONI

Ordine degli architetti, [redacted] il nuovo direttivo

Maria Carmen Lanteri è [redacted] nuovo presidente dell'Ordine degli Architetti della provincia di Imperia. La Lanteri, di Sanremo, sarà coadiuvata nel biennio 2000-2002 dagli imperiesi Lucio Massardo, segretario, e Roberto [redacted], tesoriere. In consiglio siedono anche Roberta Cento, Lisangela Gaggiano, Sergio Maiga e Pietro Raschiotti. [g. ga.]

Dal «Regina Elena» un contributo per la chiesa russa

L'associazione Regina Elena e [redacted] circolo culturale Impero hanno devoluto al restauro della chiesa russa di Sanremo il ricavato della cena di gala che si è svolta ieri sera al ristorante «Caprice» di Sanremo. L'incontro segue di pochi giorni la commemorazione del centesimo anniversario del re d'Italia Umberto I, marito della regina che amava soggiornare in Riviera. [g. ga.]

Pusher tunisino arrestato in piazza Eroi

La torre degli Aregai ritrovo di spacciatori

SANREMO

Lo spacciatore algerino utilizzava l'antica torre saracena di Aregai [redacted] nascondiglio per l'eroina che spacciava nel centro di Sanremo. Il nuovo [redacted] sto, nell'ambito della lotta alla droga, è stato effettuato l'altra sera [redacted] piazza Eroi dai carabi[redacted] Nucleo Operativo. Le manette sono scattate per Tarek Derbal, tunisino di 26 anni, sorpreso a cedere due grammi [redacted] ad [redacted] coppia di giovani tossicodipendenti [redacted] remesi. Bloccato in flagranza di reato il nordafricano non ha avuto scampo e si trova attualmente rinchiuso nel carcere [redacted] Valle Armea.

L'inquietante realtà che interessa l'utilizzo abusivo della torre saracena di Aregai (realiz[redacted] per l'avvistamento delle navi saracene) è emersa nell'ambito di accertamenti svolti dai militari di Sanremo e della stazione di Santo Stefano al Mare. Tarak, conosciuto dalle forze dell'ordine, avrebbe utilizzato infatti un locale alla [redacted] l'antica costruzione per confezionare le dosi. Nella torre i carabinieri hanno rinvenuto materiale utilizzato per il «taglio» dello stupefacente e tutto l'occorrente per realizzare le palline di plastica termosaldate per rendere «invisibile» lo spaccio dell'eroina. Non si esclude che a frequentare [redacted] rudimentale «laboratorio» fossero più spacciatori. [g. ga.]

Taggia, una nuova ondata di furti nelle [redacted]

Falsi ispettori del gas derubano gli anziani

[redacted]

Nuova ondata di truffe ai danni di persone sole. Da alcuni giorni due giovani, un uomo e una donna, entrambi sui vent'anni, spacciandosi a volte per funzionari del gas, altre per dipendenti Telecom, suonano ai campanelli di casa chiedendo il pagamento di presunte bollette e[redacted]. Quasi [redacted] la coppia di imbroglioni sceglie come vittime persone anziane in quel momento sole nell'appartamento. «Dal computer centrale [redacted] Roma - dicono - risulta che [redacted] pagato la bolletta di tre mesi [redacted]. Siete debitori di 124 mila lire. [redacted] pagate subito non ci saranno multe, altrimenti pagherete [redacted] volte tanto e [redacted] immediata[redacted] interrotto il servizio». [redacted] le vittime designate cercano di spiegare che «ci deve essere un errore» e si [redacted] a cercare nei cassetti le vecchie bollette per mostrare l'avvenuto pagamento, i truffatori ne approfittano per sottrarre dalle borse, dal comò [redacted] da altri posti tutto il denaro contante che trovano. Poi [redacted] una scusa si allontano dicendo «torneremo nel pomeriggio». Tra le ultime vittime una signora che abita nelle case [redacted] popolari. I falsi dipendenti Telecom le hanno portato via più di un milione. Quando [redacted] poveretta se n'è accorta e ha dato l'allarme è stata colta [redacted] malore. Dei truffatori, nonostante i numerosi colpi messi [redacted] segno, [redacted] nessuna traccia. r. b.

LUNEDÌ 7 AGOSTO 2000 ORE 21,15

ARISTON
TEATRO SANREMO

Compania Espanola Ballet Flamenco di
LOLA GRECO in
"CARMEN Y FLAMENCO"

PREZZI D'INGRESSO:
poltroniissime L. 40.000 - 1° sett. Poltrone L. [redacted]
2° sett. Poltrone e 1° fila galleria L. 30.000
1° settore galleria L. 25.000 - 2° settore galleria L. [redacted]
Riduzione per assistere ai 2 spettacoli Marquez e Lola Greco
Poltroniissima L. 70.000
Galleria L. 30.000

[redacted] TEL. 0184.506060 - [redacted]

Mercoledì e Venerdì pomeriggio
AQUARIUM-EXPRESS
Escursione non-stop dalla Riviera di Ponente con incluso nel prezzo: viaggio in Autopullman Gran Turismo, ingresso garantito, rapido e riservato al più grande Acquario d'Europa ed ingresso al cinema 3-D novità del 2000.
ACQUARIO DI GENOVA
Lire 29.000
[redacted] gita di un giorno con la nave sino in
CORSICA
Bellissima escursione A/R con la MN/ Victoria, con Hostess Mamberto a bordo e transfer facoltativo in Pullman riservato A/R per il porto di Savona-Vado con partenza [redacted] Diano Marina, Alassio, Ceriale, Loano, Pietra, Finale, Noli e Spotorno. A [redacted] piccola piscina, solarium con sdraio, ampi saloni con 3 bar, boutiques, ristorante con prima colazione a buffet, pranzo e cena (pagam. diretto).
corsica ferries [redacted]
Inoltre escursioni di un giorno in Pullman con guida a Monaco, Montecarlo, Nizza, Cannes, Rapallo-Portofino.
Informazioni e prenotazioni:
Mamberto
INTERNATIONAL TRAVEL ORGANIZATION
Diano Marina (0183.497475) - Alassio (0182.642896)
Loano (019.668242) - Pietra (019.615724) - Finale (019.602131)

RISERVATO ALLA PUBBLICA AMMINISTRAZIONE

PUBBLICAZIONE AVVISI DI
GARE D'APPALTO
BANDI DI CONCORSO
BILANCI
Siamo a Vostra disposizione
per fornirVi preventivi [redacted] tutta l'assistenza necessaria.
Con un solo interlocutore
potrete assolvere agli obblighi di legge,
utilizzando la grande diffusione
di un quotidiano [redacted]
LA STAMPA
(Legge 587 del 8.10 1984 Art. 7)
010 54.01.84
publikompass spa
GENOVA - Via D'Annunzio, 2 Tel. 010.530.701 Fax [redacted]

Vallecrosia, la mancata approvazione del piano regolatore ha fatto cadere la giunta

Biancheri scaricato da Forza [redacted]

Per la poltrona di sindaco si fa il nome di Paolino

Daniela Borghi

VALLECROSIA

Emidio Paolino sindaco: è il principale obiettivo dei nove consiglieri che hanno fatto cadere l'Amministrazione. E' infatti già pronto un accordo per il «dopo Biancheri»: è stato firmato prima delle dimissioni. Oltre a prevedere Paolino candidato sindaco, stabilisce già tre dei quattro assessori: Marco Prestileo (vicesindaco), Giuseppe Trucchi, Agostino Ontano e un quarto esponente del Polo da decidere. Gli altri consiglieri farebbero tutti parte della mega-lista che unirebbe Forza Italia, An, Lega Nord, i quattro ex di maggioranza e indipendenti: se si fosse presentata alle elezioni dell'anno scorso, avrebbe sconfitto quella guidata da Biancheri. Sulla carta, insomma, il patto tra l'opposizione e i quattro «fuoriusciti» ha tutti i presupposti per partire con il piede giusto in occasione delle prossime elezioni. E anche a livello politico. Come precisa Prestileo, Forza Italia era al corrente della manovra che ha portato alla caduta di Biancheri. Ma c'è di più: il coordinatore nazionale degli azzurri, Claudio Scajola, avrebbe diretto tutta la faccenda direttamente da Filadolfia (dove partecipava alla convention repubblicana per la candidatura di George Bush jr alla presidenza degli Stati Uniti), in stretto contatto telefonico con il fratello Alessandro e con il benestare del senatore Giorgio Bornacin di An. Oltre a «scalzare» Biancheri, l'iniziativa avrebbe mirato anche a spodestare altri personaggi «scomodi» dell'amministrazione e non. E non è stato facile, perchè una parte di Forza Italia avrebbe cercato di «salvare» Biancheri, [redacted] inutilmente.

Ora Forza Italia pensa alle prossime elezioni e mira alla giunta e al vicesindaco a Vallecrosia. Il suo massimo esponente, Prestile[redacted], è stato coerente fino alla fine; avrebbe infatti potuto abbandonare la manovra in cambio di una «sedia». Invece, con Trucchi ha messo a punto un piano politico senza sbavature, che è riuscito a mettere insieme non soltanto l'opposizione, ma a convincere quattro uomini di Biancheri a lasciare la maggioranza per prospettive migliori. Sembra che fino all'ultimo il sindaco si sarebbe aspettato [redacted] mozione di sfiducia, che avrebbe potuto tentare di [redacted] nei venti giorni di [redacted]». C'è anche chi [redacted] che quando ha saputo delle dimissioni, venerdì mattina, sia corso [redacted] Comune per cercare [redacted] fer registrare prima le sue. Ma Prestileo [redacted] già fatto tutto.

[redacted] motivo principale del «ribaltone» sarebbe il progetto [redacted] una maxi palazzina a fianco dello stabile Roccaverde, contestato dai nove consiglieri [redacted] possibile a seguito della mancata approvazione del [redacted] regolamento edilizio. La vicenda Roccaverde aveva già portato a due avvisi di garanzia per Biancheri e per l'imprenditore Mauro Mannini. Alcuni consiglieri che hanno votato per il nuovo regolamento sono già stati sentiti, come testimoni, dalla magistratura che avrebbe quindi aperto un fascicolo anche per la «Roccaverde bis».

Quattro dei possibili futuri componenti della nuova giunta di Vallecrosia. Da sinistra: Emidio Paolino (che potrebbe diventare il nuovo sindaco), Marco Prestileo (vicesindaco), Giuseppe Trucchi e Agostino Ontano

E da lori c'è il commissario

Francesco Laveglia porterà il Comune alle elezioni (novembre o primavera)

VALLECROSIA

Il commissario Francesco Laveglia è entrato ieri mattina nell'ufficio del sindaco e ha salutato Franco Biancheri nel passaggio di consegne. Ora le chiavi del Comune sono sue. Il funzionario avrà il compito di gestire l'ordinaria amministrazione, ma non soltanto, per tutto il periodo che porterà alle prossime elezioni. Che potrebbero coincidere [redacted] la prima tornata della primavera o, addirittura, essere anticipate al prossimo novembre. Laveglia, 39 anni, celibe, originario di Salerno, è alla prefettura di Imperia da nove anni, dove è vice capo di gabinetto. «E' una grossa responsabilità, spero di operare al meglio nell'interesse della cittadinanza, commenta il commissario.

I nove consiglieri sono soddisfatti: «Il commissario ha tutti i poteri su di sè, manda avanti la macchina comunale, interviene su tutto ciò che è la manutenzione, i pagamenti degli stipendi, le pratiche di carattere amministrativo. Siamo contenti perchè siamo sicuri che porterà a termine una serie di pratiche che sono incompiute - dice Prestileo - Ciò [redacted] vuol dire che, se lo ritenga, non possa intervenire anche su altri atti necessari per problemi di pubblica sicurezza e di igiene pubblica, [redacted] l'appalto del mercato dei fiori, o per regolarizzare gli aspetti contrattuali, come la convenzione per i parcheggi a Don Bosco. Inoltre, può anche valutare [redacted] comportarsi nei confronti del nuovo regolamento edilizio. Potrebbe anche approvare il nuovo statuto comunale, che è fermo dal '92, e non è più adeguato alle leggi vigenti». **[d. bo.]**

«Abbiamo evitato lo stallo»

L'ex vicesindaco spiega i motivi che hanno portato alla rottura

VALLECROSIA

«Mi sento in dovere di puntualizzare alcuni fatti e sit[redacted]zioni», Lettera dell'ormai ex vicesindaco Emidio Paolino. «Prima ancora di questa amministrazione, avevo chiesto l'efficienza dell'amministrazione, i corretti comportamenti dei componenti, la trasparenza e il rispetto dei programmi. A questo non si è voluto dare una risposta chiara e definitiva. Questo atteggiamento, attribuibile anche a fattori esterni tendenti al continuo esasperante rinvio di tutte le richieste, ha portato allo sfilacciamento della maggioranza e quindi alla rottura definitiva», si legge nel documento. E ancora: «Continuare a sostenere un simile atteggiamento avrebbe significato avallare una situazione di totale stallo amministrativo per tutto il restante periodo dell'amministrazione in attesa [redacted] non si sa quale miracolo, a danno dei cittadini ai quali, [redacted] occasione della [redacted]pagna elettorale, era stata promessa una nuova amministrazione, efficiente e trasparente. Al posto di risposte coerenti si rincorrevano, da parte di alcuni amministratori e non, accordi politici per escludere dalla maggioranza le persone non in linea. Di conseguenza si ribadisce che le dimissioni di consiglieri risultano coerenti con la formazione della lista. Siamo responsabilmente consapevoli che il commissariamento del Comune potrà ritardare ulteriormente la soluzione di problemi e scelte rilevanti, ma altresì consapevoli che continuando con i metodi attuali, [redacted] clima che si era creato, difficilmente avrebbero trovato soluzione». **[d. bo.]**

Ventimiglia, intervento dei carabinieri

[redacted] ruba vestiti in un negozio: [redacted]

Oggi l'appuntamento con il «Desbaratu» Bancarelle con [redacted] prezzi stracciati

[redacted]

Furto in un negozio alla vigilia del «Desbaratu». Mentre la città di confine si preparava alla giornata più importante per gli affari, quella del «Desbaratu» di o[redacted]i, un extracomunitario ha tentato [redacted] rubare in uno dei negozi del presidente dell'Associazione commercianti, Fausto Marchetti. I carabinieri, però, l'hanno arrestato. Ad [redacted] sorpreso poco dopo [redacted] messo a segno [redacted] furto è stato il marocchino Ali Bansouri, 33 anni, di Casablanca.

La cattura è stata [redacted] possibile dall'immediato allarme che il titolare del negozio ha dato ai carabinieri, telefonando al 112. I militari hanno subito intercettato [redacted] fuggitivo, che è stato bloccato poco lontano dal negozio, in via Cavour, [redacted] alcuni vestiti in un borsone.

Oggi la Confcommercio propone l'appuntamento del settore che vanta il maggior numero di imitazioni: il «Desbaratu», marchio registrato, qualche [redacted]lecennio fa, che indica la vendita a prezzi stracciati [redacted] bancarelle, per strada.

Per tutta la giornata via Cavour e altre strade del centro saranno chiuse [redacted] traffico per trasformarsi [redacted] isole pedonali che saranno pe[redacted] da [redacted]denti e turisti in [redacted] di [redacted]sioni. Domenica prossima sarà la volta della «Giornata commerciale del ribasso» di Bordighera, e quella successiva sarà Vallecrosia, [redacted] Il suo «Bun Patu», a richiamare l'attenzione dei cacciatori di affari.

Sempre in tema di commercio, c'è da registrare il bilancio mensile dei vigili urbani di Ventimiglia, che hanno effettuato 14 sequestri di carattere penale per merci [redacted] il marchio contraffatto, [redacted] il recupero di 520 pezzi tra orologi, borse ed altro, [redacted] denuncie di alcuni extracomunitari. Recuperati anche 2260 pezzi venduti senza la prevista autorizzazione comunale. I verbali s[redacted] [redacted] dieci milioni di lire ciascuno. **[d. bo.]**

[redacted]

Il sindaco: «Terminata l'emergenza per i curdi»

L'allarme curdi è quasi terminato. Lo spiega [redacted] sindaco [redacted] Ventimiglia, Giorgio Valfrè: «Ci [redacted] pochi profughi, la palestra che li ha [redacted] mattina è stata chiusa definiti[redacted], [redacted] sarà più fornita come riparo, altrimenti diventerebbe qualcosa di stabile, in violazione del trattato di Shenghen che prevede [redacted] non [redacted] di strutture fisse nell'arco di [redacted] chilometri dal confine».

VENTIMIGLIA

A luglio più di mill[redacted] le multe dei vigili urbani

Nel mese di luglio [redacted] polizia municipale [redacted] Ventimiglia [redacted] contestato mille e [redacted] violazioni al codice della strada. «Buona» [redacted] situazione relativa alle norme sul casco e sulle cinture di sicurezza, con gli utenti della strada che, secondo il dirigente della polizia, stanno [redacted]uperando positivamente» [redacted] soltanto una ventina [redacted] infrazioni.

[redacted]

Motorini rubati bloccati alla frontiera

Nell'ambito dei controlli contro l'immigrazione clandestina, [redacted] polizia di frontiera ha fermato due furgoni carichi di motorini risultati rubati. Gli agenti erano appostati nelle vicinanze del confine autostradale. Gli scooter erano probabilmente diretti al mercato del Nordafrica. Denunciati i camionisti.

[redacted]

Torneo di bridge Lions a scopo benefico

Il Lions Club Ventimiglia ha organizzato ieri, nella terrazza del Forte dell'Annunziata, il quarto Torneo di bridge Trofeo «Virno», in collaborazione con l'Associazione bridge di Bordighera. L'incasso dell'iniziativa sarà devoluto all'associazione ventimigliese Spes.

[d.bo.]

PER CESSAZIONE DI ATTIVITA'

dal 29 luglio al 26 settembre

LIQUIDA TUTTO

collezioni di abbigliamento uomo-donna esistenti in negozio [redacted]

PREZZI DI REALIZZO

RISTORANTE
"La Favola"
Via Marchese Maglione, 47/B
ANDORA SV
0182 681027 0182 683946

RISTORANTE
"La Favola"
AMPI SALONI PER CERIMONIE
PISCINA - PARCO GIOCHI BIMBI
PARCHEGGIO
0182 681027 0182 683946

Domani torna il Festival cameristico con il pianista russo Eugene Brakhman

Cervo, due serate con la classica

Oggi omaggio al compositore Roberto Hazon

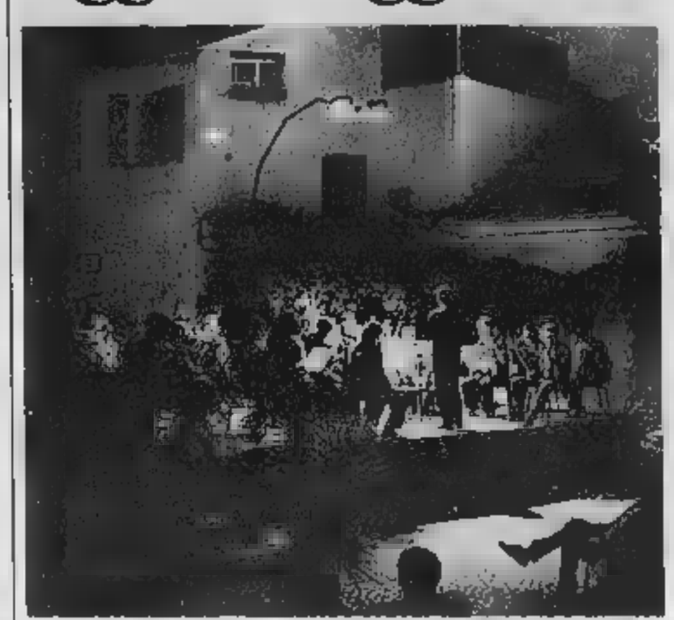

Proseguono le esibizioni sul sagrato dei Corallini, nell'antico borgo di Cervo

Enrico Ferrari

CERVO

Due [redacted] da non perdere a Cervo: oggi, per i «break-concerti» in piazza Dante, uno dei solisti dell'Orchestra del Carlo Felice propone un omaggio a Roberto Hazon, noto compositore milanese ma sanremese d'adozione. Domani, per il Festival cameristico internazionale, l'attenzione si sposterà nella tradizionale cornice del sagrato [redacted] Corallini, per l'esibizione del pianista Eugene Brakhman, vincitore del premio Ciani nel settembre del '99.

HAZON Sono il soprano Giulietta Paglialunga, Adriano Strangis (primo trombone del Carlo Felice) e Marco Zaccaria al pianoforte i protagonista del [redacted] appuntamento in piazza Dante, in programma alle 21,45. Ingresso libero. E' lo stesso Strangis, organizzatore di una parte dei «break-concerti», a promuovere l'omaggio a Roberto Hazon, nato a Milano nel 1930 ma da tempo residente a Sanremo. Il tributo mette in evidenza il valore di un artista che ha raggiunto la notorietà con l'opera buffa «L'amante cubista», rappresentata più di [redacted] volte in Europa e America, ma che è anche autore [redacted] testi teatrali e di balletti. Hazon, figlio d'arte (la madre Margherita era una valente arpista), ha un cognome importante: suo padre era la «firma» del famoso dizionario.

Un concerto-tributo Stasera sono di scena due solisti di valore e un soprano

Il compositore sarà presente all'esecuzione in prima assoluta di un suo brano «Concerto per trombone e pianoforte». In scaletta figurano anche tre Frammenti per pianoforte e due canti del balletto «La figlia di Iorio», su [redacted] Gabriele D'Annunzio. Saranno proposti anche due canti di Kostas Kavafis.

BRAKHMAN Domani tocca al Festival: in piazza San Giovanni, alle 21,30, è atteso Eugene Brakhman, giovane concertista di Gorki che si è messo in luce [redacted] premio Dino Ciani. Il pianista russo, appena diciannovenne, è allievo di Valeri Starynin [redacted] Conservatorio Glinka di Ninhzy Novgorod. Già nel '96 si è messo in [redacted] «Concours musical [redacted] France» a Parigi. L'anno seguente è stato fra i protagonisti nel concerto di gala del Festival internazionale «Russian music school» di Mosca, nel '98 si è aggiudicato la borsa di studio Richter della Fondazione Rostropovich.

Eseguirà la Sonata [redacted] Chopin, la Sonata [redacted] 23 di Skrjabin, preludi [redacted] Messiaen, «L'Isle joyeuse» [redacted] Debussy e «Gaspard de la nuit» di Ravel. Prossimo concerto venerdì 11, con il Trio Gabriel.

Gruppo in concerto stasera a Rapallo

E con i Ricchi e Poveri vent'anni di canzoni

L'esibizione a San Martino di Noceto Dal Festival del 1971 ai motivi di oggi

I Ricchi e Poveri allietano stasera la festa patronale di San Martino di Noceto

RAPALLO

E' confermato questa sera, alle 21,30, nella piazza della frazione rapallese di San Martino di Noceto, l'atteso concerto dei Ricchi e Poveri organizzato dal comitato festeggiamenti patronali che cura la manifestazione.

Sul palco, fra le fresche frasche davanti alla chiesa di San Martino di Noceto, com'è ormai tradizione ogni estate, anche quest'anno salirà un gruppo che rappresenta oltre trent'anni della storia della canzone italiana e popolare a ogni latitudine, raramente impegnato, però, in concerti in provincia di Genova dove i Ricchi e Poveri sono nati anagraficamente e artisticamente, prima [redacted] gran salto discografico a Milano.

Una ragione in più per andare ad ascoltarli questa sera nel verde di San Martino di Noceto, complice - almeno si spera - [redacted] tempo migliore di quello che venerdì [redacted] costretto con un fortissimo acquazzone gli organizzatori del «Palco sul Mare Festival» a rinviare il concerto di Samuele Bersani, che tornerà a esibirsi sul palco galleggiante del lungomare di Rapallo sabato 19 agosto.

Nella scaletta del concerto dei Ricchi e Poveri ci sono naturalmente tutti i loro più grandi successi, da «Che sarà», cantata al Festival di Sanremo nel 1971 con José Feliciano a «Mamma Maria», «Sarà perchè ti amo», «La prima cosa bella», tanto per citarne alcuni. Ma più che un concerto, l'appuntamento di stasera sarà una grande festa popolare, [redacted] un contorno [redacted] stand gastronomici e pesca di beneficenza.

San Martino di Noceto è raggiungibile sia da Rapallo, sia da Ruta di Camogli, uscendo, rispettivamente dai caselli autostradali di Rapallo e [redacted] Recco, [redacted] possibilità di parcheggiare lungo la strada provinciale. L'ingresso al concerto dei Ricchi e Poveri è gratuito. [m. b.]

In piazza Sant'Agostino in scena la commedia «Taxi a due piazze»

Applausi a Proietti

Regista a Borgio Verezzi

BORGIO VEREZZI

Gigi Proietti, nei panni di regista, è stato salutato da caldi applausi per «Taxi a due piazze», di Ray Cooney, presentato venerdì sera in prima nazionale in piazza Sant'Agostino a Verezzi. Al termine dello spettacolo Gianluca Guidi lo ha chiamato sul palco della piazzetta per raccogliere insieme agli altri attori i c[redacted] del pubblico. Proietti ha ringraziato il Festival di Verezzi «per avere accettato di inserire nella rassegna un genere di spettacolo che solitamente i festival non comprendono nei loro cartelloni».

«Anche questa è cultura», ha detto. Lo spettacolo ha avuto un buon successo. Esilarante l'intrigo, la trama ben ritmata [redacted] il gioco degli equivoci che regge la doppia vita del tassista bigamo Mario Rossi (Gianluca Guidi) e delle sue due ignare mogli, Alice (Maria Laura Beccarinii o Barbara (Corinne Bonuglia). A poco a poco il doppio gioco del tassista precipita. Gli altri attori sono Cristian Cinepro, Gianni Fenzi, Massimo Giovannotti. Lo spettacolo viene replicato [redacted] oggi e domani alle 21,30.

«Di solito simili lavori non figurano nei calendari: anche questa è cultura»

Gigi Proietti ha assistito alla prima dello spettacolo in piazza S. Agostino e ha ringraziato gli organizzatori di Verezzi per aver inserito il suo lavoro all'interno del cartellone del 34° Festival estivo del teatro di prosa

A concludere il 34° Festival verezzino sarà l'11 e il 12 agosto «Si Gira!», prima nazionale dei «Quaderni di Serafino Gubbio operatore», di Luigi Pirandello. In scena, per l'addatamento di Tullio Kezich e Mario Missiroli, Flavio Bucci. L'edizio[redacted] quest'anno, malgrado il grande [redacted] di critica, ha fatto registrare un leggero calo di spettatori.

Anche Verezzi è stata «colpita» più [redacted] clima pazzo di questa estate. [a. r.]

Domenica prossima su maxi-schermo il Gran premio d'Ungheria

Ariston, i grandi film del 2000

In agosto anche musica, giochi e balletti

Marco Cerradi

SANREMO

Agosto all'Ariston con una serie [redacted] spettacoli [redacted] spaziano dal cinema al balletto, al cabaret, alla lirica: fino allo sport. Torna, dal 6 al 18 agosto, «Filmfestivalsanremo». E' la quattordicesima edizione di [redacted] rassegna [redacted] le anteprime dei migliori film prodotti al mondo. Ricordiamo che, sempre a proposito di anteprime, proprio all'Ariston, l'anno scorso venne anche presentato [redacted] gettonatissimo e premiatissimo «American Beauty».

Fra gli altri, in questa edizione, sono particolarmente attesi «Fantasia 2000», il nuovo lungo[redacted]raggio di animazione, in proiezione lunedì 14 agosto; «Io me e Irene», la commedia [redacted] Jim Carrey proposta il 16; «The Patriot» con Mel Gibson, in cartellone [redacted] 17; ed infine «Scream 3», saga dei film horror di Wes Craven.

Fino al 16 agosto continua «La città dei ragazzi» al centro Ariston Roof. Una serie di show e intrattenimenti riservati [redacted] più piccoli. Dal 18 nelle sale riprenderà la normale programma[redacted]. Il 13, alle [redacted] 14, teleproiezione su maxi-schermo del Gran Premio d'Ungheria [redacted] Formula 1. [redacted] 14, alle 22,30, dalla terrazza del Roof, in una posizione privilegiata, sarà possibile assistere al tradizionale spettacolo pirotecnico della vigilia di Ferragosto.

Mel Gibson, «The patriot»

Lunedì 7 agosto per la prima volta a Sanremo, alle 21,15, Lola Greco e [redacted] Compania Espanola Ballet Flamenco in «Carmen y flamenco». Una [redacted] di seduzione, gelosia e passione insieme a tanta sensualità. Tutto a ritmo di flamenco.

Venerdì 18 il comico Alessandro Bergonzoni presenterà «Madornale 33», giochi di parole e «capriole sintattiche».

Giovedì 24, ancora alle 21,15, la compagnia «La Piccola lirica» del maestro Giuliano Ansalone rappresenterà «Un palco all'operetta». Intervengono Giuliano Ansalone, Sandro Gigli, Silvia Felisetti e Giuliano Scanarello. Al pianoforte il maestro Andrea Bicego. Uno spettacolo che [redacted] è aggiunto, agli altri, solo negli ultimi giorni.

Tornando al cinema, continua anche la speciale promozione estiva con ingresso a [redacted] lire. Al Sanremese sono proiettati i migliori film della passata stagione: thriller, commedie, gli «Oscar '99»; al Tabarin, invece, commedie italiane e europee.

Regione Liguria
Promozione Culturale

Assessorato alla Cultura

CENTOLIBRI

ALASSIO & LE BAIE DEL SOLE
APT RIVIERA DELLE PALME

Premio Letterario Nazionale
UN AUTORE PER L'EUROPA
6° EDIZIONE
Con il patrocinio del Ministero per i beni e le attività Culturali
Con il patrocinio e contributo della Regione Liguria - Assessorato alla Cultura
Con il contributo della Provincia di Savona su delega della Regione Liguria
"Incontri 2000 a Palazzo Morteo" - Via Gramsci, 58 (a 30mt. da Piazza S. Francesco)
MARTEDÌ 8 AGOSTO – Ore 21.30
Scrittore finalista
ERNESTO FERRERO
Presentazione del volume "N." Ed. Einaudi
Sarà presente l'autore - intervista di Franco Gallea
Richiedere in Biblioteca o a Palazzo Morteo il tagliando per la votazione
Che concorrerà all'estrazione di [redacted] soggiorni gratuiti offerti dall'Associazione Albergatori di Alassio

Ogni giorno con La Stampa i tagliandi sconto per le più belle attrazioni della Liguria

Caravelle, a gonfie vele verso lo svago

Grandi show e divertimenti, ma anche impegno sociale

CERIALE

Scivoli, attrazioni, spettacoli ed iniziative sociali. Continua (anche grazie al tagliando promozionale pubblicato quotidianamente su La Stampa) il divertimento nel parco acquatico «Le caravelle» di via Sant'Eugenio 51. Nella struttura cerialese è sempre tempo per ballare, cantare e recitare. Prosegue infatti il ricco programma giornaliero [redacted] di musical e grandi show sotto la direzione artistica del dj Mauro Vicari. Con la complicità della prima ballerina de «Le Caravelle» Tiziana Zingaro i preparatissimi attori, cantanti e ballerini della agenzia milanese «Com.media» offrono una spettacolare scaletta di intrattenimenti. Sono tutte superproduzioni teatrali all'aperto che [redacted] ad aggiungersi [redacted] tante [redacted]casioni di svago e relax.

L'elenco delle attrazioni è lunghissimo e comprende piscina con le onde e piscina baby, Rio bravo e Rio cattivo (da affrontare [redacted] i clamboloni), due scivoli kamikaze, due piscine con palline, castelli e discoteca acquatici, «Antro di Huracan», 5 scivoli multipista, «L'isola che non c'è», 5 scivoli toboga e vasche idromassaggio. Inoltre [redacted] bar, ristorante self service, bazar, zone per pic nic, sala giochi, trenino itinerante, aquagym e 3 caravelle di 9 metri.

A «Le Caravelle» è nato il «Beach volley club» per gli amanti di questa disciplina. I soci-tesserati possono accedere al parco e usare i campi regolamentari per allenamenti e tornei. L'iniziativa è stata lanciata in seguito alle richieste [redacted]vate lo scorso anno da tutta la regione.

Il parco acquatico «Le Caravelle» è, oltre che divertimento, anche iniziative sociali, beneficenza ed impegno civico. L'ultima campagna nazionale, in ordine di tempo, alla quale la struttura ha aderito è stata «Io non calo la mia vita», promossa dalla presidenza del consiglio dei ministri (dipartimento affari sociali), contro l'uso di droghe tra i giovani. [m. br.]

Presentando questo coupon alle biglietterie del Padiglione del Mare e della Navigazione si avrà diritto allo sconto di

L. 3000

SUL BIGLIETTO D'INGRESSO INDIVIDUALE ADULTI E RAGAZZI

COUPON VALIDO IL

DOMENICA 6 AGOSTO 2000

Presentando questo coupon alle biglietterie dell'Acquario di Genova si avrà diritto allo sconto di

L. 2000

SUL BIGLIETTO [redacted] INDIVIDUALE ADULTI E RAGAZZI

COUPON VALIDO IL

DOMENICA 6 AGOSTO 2000

NON SONO VALIDE LE FOTOCOPIE. IL LUNEDÌ UTILIZZARE IL TAGLIANDO DELLA DOMENICA

LA STAMPA DOMENICA 6 AGOSTO 2000 COMUNE DI SANREMO

SAGOR FESTIVALMARE Sanremo 2000 di per di

Referendum tra i lettori sull'estate in Liguria

Si può votare per una o più categorie, non sono valide le fotocopie. Vincitori verranno premiati a Sanremo nel Corso del Gran Gala del [redacted]

Bagni marini	Baristi
Bagnini	Discoteche
Dj	Drink&Music
Gelatai	Gruppi musicali

[redacted] devono essere inviati o consegnati all'agenzia [redacted] Via Genova 96, 17031 - Albenga (Sv). Tel. 0182/[redacted]

Ogni martedì verrà pubblicata la classifica per categorie, che terrà conto dei tagliandi pervenuti, a mano o per posta, entro le ore 18 del venerdì precedente. I tagliandi che arriveranno dopo tale termine saranno conteggiati la settimana successiva.

DOMENICA 6 AGOSTO 2000

PARCO ACQUATICO LE CARAVELLE CERIALE

Acquistando 2 biglietti adulti presso i punti vendita in Liguria del Parco Le Caravelle e presentandoli insieme a questo tagliando all'entrata del Parco riceverai un

BIGLIETTO OMAGGIO per un bambino [redacted] ANNI

La presente offerta non è cumulabile con altre riduzioni.
In vendita anche presso le stazioni ferroviarie di Genova Principe e Brignole, Savona e Albenga e presso le migliori agenzie con vendita biglietteria FS. Utilizzare solo il tagliando del giorno stesso, al lunedì quello della domenica. Non sono valide le fotocopie

Utilizzando il presente tagliando avrete diritto a:
Sconto del 15% al BAZAR DI PORTA SORIANA
Prezzo convenzione per pasto L. 19.000 (1° e 2° piatto, contorno, frutta e acqua).
Per ogni 20.000 lire di spesa un gadget in omaggio per il vostro bambino

Tel. 0182 931.755

Comune di Vehtim[redacted] Assessorato al Turismo LA STAMPA

Direzione Artistica [redacted] CAGNO

ALEXIA

in concerto

LUNEDÌ 14 AGOSTO 2000 ore 21

Piazza del Comune Ventimiglia

Costo del biglietto d'ingresso 20.000 (+2000 di prevendita)

Presentando questo tagliando al botteghino si potrà acquistare il biglietto a sole 15 mila lire.

NON SONO VALIDE LE FOTOCOPIE. UTILIZZARE IL TAGLIANDO DEL GIORNO

Albissola Marina DOMENICA 6 AGOSTO 2000 LA STAMPA

Le meraviglie di VILLA FARAGGIANA

(Proprietà del Comune di Novara)

Villa Faraggiana è aperta tutti i giorni tranne il lunedì, dalle 15 alle 19. I prezzi per la visita guidata sono: 8000 l'intero e 6000 il ridotto. Presentando questo tagliando all'ingresso di Villa Faraggiana, si ha diritto [redacted] (sia per l'intero, sia per il ridotto) sottratto 5000. È necessario utilizzare il coupon del giorno: non sono valide le fotocopie.

COOPERATIVA BATTELLIERI GENOVA LA STAMPA

DOMENICA 6 AGOSTO 2000

GITE IN MARE DAL PORTO DI SAVONA (TORRETTA)

Partenza dalla Torretta ore 8 ritorno ore 19,30

San Fruttuoso - Portofino
L. 40.000 adulti - L. 25.000 bambini

Cinqueterre - Monterosso
L. 55.000 adulti - L. 35.000 bambini

BUONO SCONTO LIRE 5000

Presentando questo tagliando si avrà diritto allo sconto di lire 5000 sul biglietto per ADULTO. Rivolgersi alle agenzie di viaggi convenzionate oppure telefonare alla Cooperativa Battellieri Genova tel. 010 265712 - 0335 7371646

Utilizzare il tagliando del giorno di pubblicazione. Non sono valide le fotocopie.

AIAZZONE®

Centinaia di ambienti di qualità...

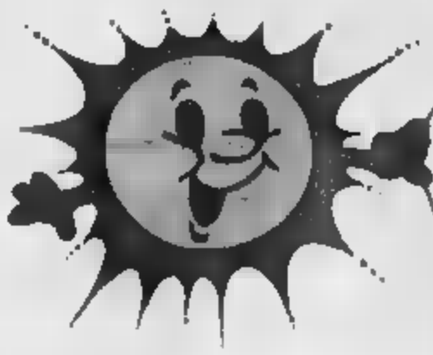

OPERAZIONE GRANDE ESTATE 2000!

...e sconti VERI fino al 40%!

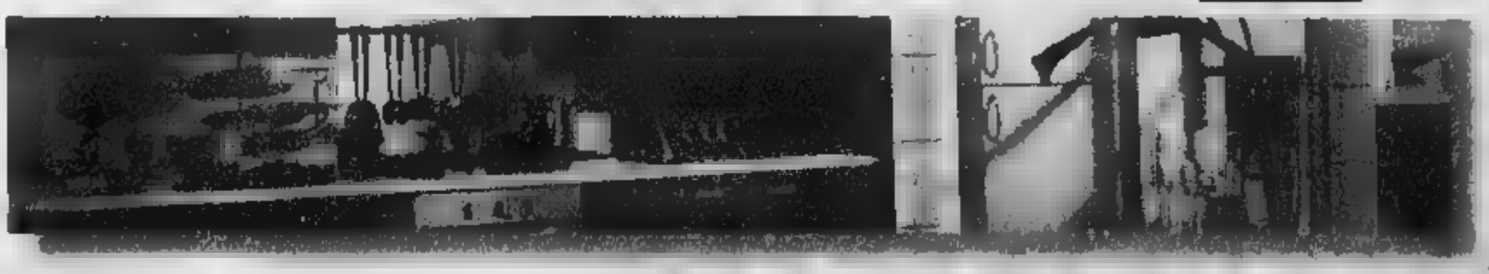

APERTO TUTTO AGOSTO! Anche la Domenica!

Promozione valida sino al 31/8/2000

AIAZZONE®

BIELLA - [redacted]
Info [redacted] 0341 2933

Comi.Iff.

Stasera il Teatro Cargo all'Expo, la Tosse alla diga foranea

Danza, dal Bolscioi a Rapallo

Il cabaret di Stefano Nosei a Savignone

LA NOTTE

Gli intrighi amorosi della Reggia di Versailles all'Arena del Mare del Porto Antico con il Teatro Cargo di Genova. Stefano Nosei a Savignone, le grandi etoiles russe del Bolscioi alla rassegna di danza internazionale di Rapallo, le canzoni in viaggio con Federico «Chicco» Sirianni e altri artisti nel borgo storico di Arenzano, fra gli appuntamenti della domenica sera.

ARENA DEL MARE Il Teatro Cargo di Genova presenta questa sera alle 21,30, all'Arena del Mare del Porto Antico, la commedia «Le zie», per la regia di Laura Sicignano, un testo della stessa giovane artista genovese ambientato nella Francia del '700, fra gli intrighi della Corte di Versailles.«Le zie» è interpretato da Riccardo Croci, Maurizio Sguotti, Massimiliano Caretta e Marco Pasquinucci, tutti attori sen travestiti.L'ingresso costa 20 mila lire, replica domani sera.

DIGA FORANEA Torna in scena domani sera alle 21,30, alla Diga Foranea del Porto di Genova, lo spettacolo «Gli uccelli» di Aristofane», per la regia di Tonino Conte, con gli attori del Teatro della Tosse. Interpreti: Giancarlo Ilari, Consuelo Barilari, Andrea Di Casa, Filippo Dini, Susanna Gozzetti, Chiara Melli, scenografie di Emanuele Luzzati.

I battelli per raggiungere la Diga Foranea partono alle 20,30 e alle 21, dalla Stazione Marittima e dall'Acquario (Ponte Spinola).Biglietti lire 28 mila, 5 mila lire costo traghetto.

BOSCO A Villa Grimaldi, alle 21,30, «Toy Story 2-Woody e Buzz alla riscossa», un film a disegni animati computerizzati di John Lasseter, Ash Brannon, Ash Brannon. A Villa Serra, alle 21,30, «La storia di Agnes Browne», di e con Anjelica Houston e con Marion O'Dwyer, Tom Jo-Niall O'Shea.

Al Nuovo Cinema Nettuno, alla Fiera Internazionale di Genova, alle 21,30,« Erin Brockovich-Forte come la verità», di Steven Soderbergh, Julia Roberts, Albert Finney, Aaron Eckhart, Peter Coyote.

VILLA CROCE All'arena cinematografica estiva di Villa Croce, alle 21, «Avviso di chiamata», di Diane Keaton, con Meg Ryan, Diane Keaton, Lisa Kudrow, Walter Matthau.

Passerella per la selezione del concorso di bellezza Miss Italia, alle 22, nella Rotonda del Lungomare Bettolo. Ingresso libero.

Spettacolo di danza con la compagnia del Balletto di Mosca, alle 21,15, nel Teatro all'aperto di Villa Tigullio, al Parco Casale, serata finale della VII Rassegna «Città di Rapallo» Scuola di ballo latino-americano, alle 21, al dancing Villa Porticciolo con salsa e merengue.

Stefano Nosei: chitarra e parole in libertà questa sera sul palco di Savignone

Seguirà animazione con il Gruppo Boogaloo. Drink, spuntini e musica nel giardino dell'Ultima Spiaggia,a Michele di Pagana. Al Micky Mouse, in Via Gramsci, happy hour con aperitivi, musica e drink a prezzi promozionali.

SAVIGNONE Canzoni e cabaret Stefano Nosei autore e protagonista dello show «Il Cantatore Calvo», alle 21,30, nel Parco Palazzo Fieschi, a Savignone.

Si balla «Mery Maffei» al Boschetto. Revival Gildaestate. Ritrovi al Mister Pub e all'Hamburger boy. Al Kursaal Margherita piano bar con gli «On line» e gli «S.K. Band».

L. Ritrovi al Baricentro, all'Hurricane, Baraonda, all'Intralcio e Durty Nelly's. Mariano Maio al Charly Max. Teo allo Chalet Lido.

ALBISOLA M. Ai bagni Sirena alle 21,30 il rock degli «Epic's». Ritrovi Porky's, al bar Testa, al Frends. Domani si balla al Mivida by Golden Beach, sulla spiaggia.

STELLA Si balla all'Orse Maggiore.

ALBISOLA Al Planet Oliveto trofeo di play station. Ritrovi al bar Portichetto al Clipper pub e al Med.

Musica e sul del viaggio, alle 21,30, nel centro storico di Arenzano, con Kitia Benedetti, Alberto Tomaello, Pino Ronco e i musicisti Federico Sirianni, Filippo Gambetta, Luca Morello, Marco Biggi, per la regia di Lorenzo Costa.Lo spettacolo, dislocato in postazioni, comincerà in Piazza Nastri. Ingresso libero. [m. b.]

Gli appuntamenti in provincia di Genova

Antiquari a Montoggio Festa del mare a Pieve

Cena più cinema ai parchi di Nervi La sagra della nocciola d'oro a Leivi

DA VEDERE

Il Palio del Golfo alla Spezia, la Festa del Mare a Pieve Ligure, lo scenografo Emanuele Luzzati in veste di «Cicerone» al Museo d'Arte Orientale «Edoardo Chiossone», gli oggetti della soffitta della nonna in piazza, a Montoggio e le meraviglie dell'Acquario fra le cose da vedere della domenica a Genova e dintorni.

VALBREVENNA Concerto di campane, mostra fotografica d'epoca, oggi pomeriggio a Frassineto, in Valbrevenna per i festeggiamenti Madonna Mora.

Mostra di antiquariato «bric a brac» nella piazza della chiesa del piccolo centro della Valle Scrivia organizzato dalla parrocchia di San Giovanni Battista.La rassegna proseguirà fino a domanica prossima. Orari 16-19 feriali, 10-12 e 16-19 sabato e festivi.

GENOVA Lo scenografo Emanuele Luzzati, in veste di guida, accompagnerà oggi alle 16,30, il pubblico dei visitatori al Museo d'arte orientale Edoardo Chiossone, a Villetta Dinegro. Apertura serale, oggi dalle 20 alle 23, della Galleria di Palazzo Reale, in Via Balbi.

Cena più ai Parchi di Nervi. Il Bagatto, in Via Marco Sala, propone un inclusivo un primo piatto a scelta, acqua, vino, dolce e biglietti di ingresso al cinema al costo complessivo mila lire. Per altre informazioni e prenotazioni, telefono 010-320.29.52.

In queste sere d'estate, il grande Parco Marino del Porto Antico è aperto fino alle 23 (ultimo ingresso alle 21,30) e offre ai visitatori una novità unica al mondo: la «La Biblioteca Berio, in Via del Seminario, resterà aperta nei mesi estivi dal lunedì al venerdì 8,30 alle 13.

A Villa Croce si può visitare la mostra «Cinema 60», una selezione di oltre cento manifesti cinematografici della fine deli Anni 50 e dei 60 messa a disposizione da un collezionista genovese.

LIGURIA Festa del Mare oggi nel piccolo centro del Golfo Paradiso. Dalle 7 alle 12, gara di pesca bolentino in località scalo Demole, nel pomeriggio giochi acquatici e in serata benedizione del mare e delle barche con la posa dei lumini in mare, musica e danze

LEIVI Festa della «Nocciola d'oro» oggi, nei boschi di San Lorenzo, a Leivi, stand gastronomici, sfida fra le migliori torte alla nocciola e serata danzante.

LA Palio del Golfo, oggi pomeriggio alla Spezia, e altre sfide remiere.Alle 19,30 premiazioni, alle 22,30 spettacolo pirotecnico [m. b.]

PONTEDECIMO

Commedia dialettale del Dlf Albenga

La compagnia teatrale del Dlf di Albenga, alle 21,30, nei Giardini in Via Paolo Anfossi a Pontedecimo, presenta questa sera la commedia «La Fiera di San Bartolomeo», con la versione italiana di Mario Bagnara. Ingresso libero.

MUSICA

Concerto d'organo a Delva Marina

Concerto d'organo nella chiesa parrocchiale Sant'Antonio Abate di Delva Marina, questa sera alle 21, con la cantante Maria Cristina Zanini (soprano) e Fabrizio Fanciullo (organo). Brani di Frescobaldi, Grandi, Monteverdi, Vivaldi, Haendel, Gherardeschi, Moretti.

PORTOFINO

Omaggio a «Luna Rossa» all'Apt

Presentata ieri pomeriggio dell'Ufficio dell'Azienda di Promozione Turistica del Tigullio, a Portofino, la mostra di Gaetano Martinelli. Nell'occasione, ai rappresentanti del team vincitore della Luis Vitton Cup e finalista nell'America's Cup e alla Regione Liguria. L'iniziativa è organizzata dal Circolo Culturale Proposte Visive.

TEATRO/1

La Spezia, attori Edipo Re

Il Centro Studi Teatrali Spezia chiama a raccolta giovani e non, con la passione per il teatro e la recitazione attorno a un progetto per l'allestimento di un laboratorio-evento dedicato all'Edipo Re. Il laboratorio, già aperto, metterà in lo spettacolo il e l'8 settembre, alle 21 al Castello San Giorgio della Spezia. Per informazioni, telefono 0187-514218 oppure 0187-22.190.

TEATRO/2

Prove d'artista alle Vigne

L'associazione culturale La Pinguicola delle Vigne propone per il mese di agosto un seminario di tecniche teatrali per la realizzazione di uno spettacolo. Il seminario comprende cinque incontri della durata di due ore ciascuno. Per informazioni, telefono 010/246.33.62.

GITE

Alla Gallinara con la Alimar

Prosegue, con partenza da Ponte Spinola, vicino all'Acquario del Porto Antico, il nuovo servizio battelli di Alimar Genova-Isola Gallinara Porto via Alassio-Genova. Ecco il programma della gita in battello Marexpress (180 posti, bar-ristoro): la partenza da Alassio alle 16 e rientro a Genova alle 18,30. La gita sarà ripetuta tutti i mercoledì e venerdì per tutto agosto e settembre. Informazioni telefono 010/256775 e 010/255975.

RAPALLO

Mitogenia alla Galleria degli Artisti

Aperta nella sede dell'associazione degli artisti «La Galleria», in Via Venezia 107, a Rapallo la mostra personale dello scultore Alessandro Genta. [m. b.]

Quattro serate tra piatti prelibati, battute e canzoni di Carletta, Quelli Lì e Barracuda

La cucina con tanta musica e il cabaret

E' la formula inventata dalla «Manuelina» di Recco

RECCO

Salpa in crociera, sia pure idealmente, la Manuelina di Recco e su questo tempio della gastronomia è invitato a imbarcarsi anche il popolo dei gourmet perchè le sorprese arriveranno solo la cucina.

Su questa nave ideata da Gianni Carbone e dalla sua «tribù» familiare saliranno attori, musicisti e naturalmente cabarettisti. Tutti insieme appassionatamente ad allietare la tavola tanti genovesi e turisti che scelgono la Riviera di Levante e Recco per le incursioni gastronomiche d'agosto.

Cominciano cabarettisti che venerdì 11 e domenica 13 agosto animeranno la decima edizione della rassegna «Cabaret sul Cabaret», ideata nel 1990 dal comico genovese Roby Carletta la complicità del padrone di casa che quest'anno, l'altro, debutterà in veste di animatore una serie di quiz.

prima tappa, destinazione Cagliari, sono attesi sul palco il trio dal Promessi Sposi, formato dal giornalista-cabarettista Franco Canevesio, Marino Rossi e Fabio Capello, Roby Carletta e l'architetto-cabarettista Emilio Razzetti.

Nella seconda serata, che farà rotta su Napoli, con Carletta e Razzetti, arriveranno anche i Quelli, il gruppo genovese comici e musici creato da Alessandro Bergallo (ex Cavalli Marci) andando fortissimo e che vedremo molte volte allo Zelig televisione.

I , gruppo genovese di comici e musici che presto vedremo a «Zelig»

Sulla «virtuale» di Gianni Carbone, che prenderà il mare martedì sera verso Barcellona (con i quiz di Gianni Carbone) per concludere la rotta a Portofino la di Ferragosto, con piatti catalani serviti ai tavoli, saliranno anche i «mitici» Barracuda, famoso complesso degli anni '60 e tanti altri ospiti, anche a sorpresa. E non sempre rigorosamnate appartenenti al genere comico

Lunedì 14 agosto, per esempio, alla Manuelina di Recco in programma recital teatrale che vedrà protagonisti l'attrice Valeria Carbone e il cantante Buby Senarega in un recital dal «La storia Antar», con un sottofondo alla chitarra eseguito da Aldo Capurro. Lo spunto dello spettacolo di Valeria Carbone e Buby Senarega e i brani del monologo sono tratti «Creatura di sabbia» Tahar Jelloun. Ogni serata sarà accompagnata un ricco e raffinato menu con tantissime prelibatezze, dai funghi alle aragoste, alle crepes, ai dolci, alla classica focaccia col formaggio, al costo medio di 80 mila lire, vini e spettacolo compresi. [m. b.]

Un nuovo telefilm

Carlo, il gioco nel Castello Mackenzie

GENOVA. Ancora una volta, il capoluogo ligure è stato scelto come set cinematografico, un in continua crescita da diversi mesi che interessa cineasti italiani e stranieri.

Questo volta, si tratta, però, di una produzione genovese che fa capo alla società Dati e Strategie che per l'allestimento del telefilm «Un tè con il diavolo» ha puntato sul Castello Mackenzie. Il maniero, secondo gli autori, si presta benissimo, in Genova medievale e avveniristica, ad ambientare l'abitat di Lucifero.

Il telefilm, inserito in una serie televisiva intitolata «Fiamme», fa parte progetto pilota diretto dall'americana Jane Speiser sarà interpretato da giovani attori, tutti provenienti dal teatro: Sergio Leone, Massimmiliano Spezziani, Giorgia Senesi, Michele Bottini, Marco Comerio e Abderrahim El hadiri.

Le riprese del telefilm a Castello Mackenzie cominceranno alla fine del mese. [m. b.]

Una scelta oculata degli esecutori che si è orientata solisti e gruppi da camera formati giovani già molto affermati

L'omaggio musicale di Levanto a Massimo Amfiteatrof

E' in pieno svolgimento la nona edizione del festival internazionale: il programma

Roberto Iovino

LEVANTO

E' in pieno svolgimento il IX Festival internazionale «Massimo Amfiteatrof». La manifestazione si è iniziata a fine luglio e si articola in nove fino al 10 agosto. L'edizione di quest'anno è il frutto della nuova direzione artistica affidata all'esperienza di Francesca Camerana Gentile che ha accettato di affiancare questo incarico a quello di presidente di «Lingotto Musica» e dell'Associazione «De Sono» di Torino, due realtà di grande prestigio nel panorama musicale italiano. Insieme direzione artistica, è stato rinnovato, per questa edizione anche il Consiglio direttivo del Festival che risulta formato dal presidente Marcello Schiaffino, sindaco di Levanto, vice-presidente Marisa Moscatello e dalla segretaria Mali Bianchi.

Per la nona edizione la scelta degli esecutori si è orientata su solisti e gruppi da camera formati da giovani già molto affermati, come il Quartetto d'archi di Torino (30 luglio), l'Naqqara percussioni, diretto da Maurizio Ben Omar (28 luglio), che si è esibito nella piazzetta a fianco del Casinò Municipale, e il Quintetto di fiati «Gordon Jacob» (10 agosto) chiuderà la rassegna di quest'anno. citare ancora il recital del soprano bulgaro Alena Dantcheva che, con il pianista Antonio Valentino, ha eseguito Lieder di Mozart e Schubert, melodie autori del Novecento (Debussy e Poulenc), inframmezzate da brani per pianoforte solo. I concerti hanno luogo, per la maggior parte, sul Sagrato di Sant'Andrea, alle 21,30, ma se ne prevedono due anche nel mo Auditorium degli «Hospitalia del mare» alle 11 del mattino, con la partecipazione di due giovani solisti, la violinista Monica Tapinato e l'arpista Letizia Balmondo.

La rassegna è intitolata al grande violoncellista Massimo Amfiteatrof che scelto sua residenza abituale Levanto dove già la sua famiglia era approdata, in fuga dalla Russia dopo la Rivoluzione d'Ottobre. Suo padre scrittore, il fratello, Daniele, compositore e direttore d'orchestra, dopo un iniziale di carriera in Italia (era stato anche direttore stabile dell'Orchestra dell'EIAR, poi RAI -Torino) si era stabilito a Hollywood per dedicarsi alla musica da film. Massimo Amfiteatrof a soli 17 anni chiamato da Toscanini a ricoprire il ruolo di primo violoncello solista nell'Orchestra del Teatro alla Scala, questo stesso ruolo ebbe successivamente presso le Orchestre della di Torino e Roma.

Dedicatosi in seguito esclusivamente all'attività solistica, intraprese una brillante carriera concertistica, ospite delle più importanti istituzioni musicali europee ed americane. A quest'attività affiancò in seguito anche la formazione gruppi da camera il Duo Santoliquido-Amfiteatrof, il Santoliquido-Amfiteatrof-Pellicia, il Quartetto di Roma, con Bruno Giuranna e, negli ultimi anni, il Duo con la pianista Marisa Candeloro Membro dell'Accademia Nazionale di Santa Cecilia, dell'Accademia «Cherubini» di Bologna e insegnante al Conservatorio di S.Cecilia, all'Accademia Musicale di Firenze, alla Filarmonica di Bologna e al Conservatorio di Napoli, è morto a Levanto il 9 dicembre del 1990.

I A CAMOGLI

E' in fase di allestimento alla Galleria Antonelli, sul lungomare di Camogli, una mostra di «Falsi d'autore», copie su tela, juta e su cartoncino, dei capolavori dei più grandi maestri del passato e in particolare periodo fine '800 primi '. I «falsi» sono eseguiti due artisti, Fabrizio Gastaldo e Laura Fulvia Crepaldi, lunga esperienza nel settore che hanno effettuato approfonditi studi sulle tecniche dei vari pittori, sui materiali l'epoca e sui sistemi di invecchiamento. L'arte del «falso» è ormai di gran moda e ha estimatori di gran nome, come Alberto di Monaco, Sofia Loren, Jackson, Roger Moore, Marzotto e altri. C'è chi ha l'originale e lo sostituisce in salotto, per motivi di sicurezza, con la copia e chi non potendosi permettere l'originale preferisce esporre copia del dipinto preferito piuttosto che un quadro anonimo. [g. vl.]

Una cascata di regali.

RACCOGLI I BOLLINI ESSO E FAI IL PIENO DI OMNITEL.

Esso Regali di lusso è la grande promozione che ti offre la possibilità di ricevere una cascata di regali firmati Omnitel. Come? È facilissimo: basta richiedere la tessera in [redacted] delle stazioni di servizio Esso partecipanti e raccogliere i bollini ad ogni acquisto di carburanti o lubrificanti per auto. Fai il pieno di Omnitel: più tessere completi, più regali avrai. La promozione dura fino al 31 dicembre 2000.

*All'interno della tessera maggiori dettagli sui bollini necessari per ciascun regalo e ogni informazione di legge.

Vieni anche tu, non puoi mancare!!!

NUOVO PUNTO VENDITA

• CENTRO PESCE FRESCO

• CENTRO SURGELATI

CENTRO ALIMENTARE

Grenny MARKET

C.so Genova - angolo Via C. Baccini

VENTIMIGLIA

Grenny MARKET

SIAMO APERTI

• CENTRO PESCE FRESCO
CON ARRIVI GIORNALIERI DAI NOSTRI MARI

• CENTRO SURGELATI
CON OLTRE 2000 PRODOTTI VASTO ASSORTIMENTO PER RISTORAZIONE - BAR SCORTA FAMIGLIA

SIAMO APERTI

CON I REPARTI:
MACELLERIA - SALUMERIA
FORMAGGI - PANE FRESCO
PASTICCERIA - ORTOFRUTTA
SURGELATI

CORSO GENOVA

VIA C. BACCINI

VIA SOTTOCONVENTO

AMPIO PARCHEGGIO

Il Residuo Fisso è indice di leggerezza

L'acqua Lauretana con **solo 13,9 mg/l di Residuo Fisso, il più basso tra tutte le acque minerali commercializzate in Europa**, è particolarmente indicata nelle diete iposodiche nella preparazione degli alimenti per i neonati. Il suo basso contenuto di sodio, solo 1,08 mg/l e un PH leggermente acido, 5,75, facilitano la diuresi e aiutano la digestione. L'acqua Lauretana sgorga a 1050 metri slm, in un ambiente privo di qualsiasi insediamento, ed è imbottigliata pura, fresca e leggera direttamente dalla sorgente.

Porta in tavola tutti i giorni tutto il benessere della leggerezza.

LAURETANA®

L'acqua più leggera d'Italia

Servizio Clienti: [redacted]

Per informazioni sulla rete distributiva:
www.lauretana.com - e-mail: lauretana@tin.it

Distributori PONTREMOLI: Soriani Umberto Tel. 0187/830439 - FORTE DEI MARMI: Baldoni srl. Tel. 0584/82166 - TORRE AL LAGO: La Sorgente snc. Tel. 0584/341357 - GENOVA: Siria Service [redacted] Tel. 010/5958513 - GENOVA SESTRI: Morri Mauro Tel. 010/6501963 LAVAGNA: Saccari Paolo Tel. 0185/393395 - ALBENGA: Revello Drink snc. Tel. 0182/556064 - ALBISSOLA MARINA: Gamma Vini Tel. 019/489600 - FINALPIA: Avellino Elio Tel. 019/600659 - LECA D'ALBENGA: Raimondo sas. Tel. 0182/20121 - BORDIGHERA: Rivella Marino Tel. 0184/263223 - CAMPOROSSO AL MARE: Toni Distribuzione sas. Tel. 0184/291290 - SAN REMO: Fratelli Lo Re snc. Tel. 0184/506247 - IMPERIA: Coffee System srl. Tel. 0183/782017

Barilla

Dove c'è Barilla c'è casa.

500g

solo £ 890
al Kg 1.780

Barilla
SPAGHETTI n° 5
COTTURA 8 MINUTI
500 g

Offerta valida
dal 5 al 12 agosto
in esclusiva da
SUPER BASKO

a Imperia e Savona si legge il doppio

Che cosa c'è di più interessante che leggere un quotidiano al giorno? Leggerne due. La Stampa e Tuttosport ve ne danno la possibilità ad un prezzo straordinariamente vantaggioso. Potrete così sapere tutto su che cosa succede nel mondo, senza rinunciare al piacere di un'approfondita informazione sportiva. Comodo, no?

LA STAMPA e **TUTTOSPORT**

I lettori delle province di Imperia e Savona possono scegliere di acquistarli **ogni giorno insieme a sole 2.000 lire.**

L'iniziativa non è valida per gli abbonati.

I pellegrini troveranno la solita città chiusa per ferie, particolarmente in centro

Per mesi Comune e Agenzia del turismo avevano assicurato che quest'anno non [redacted] visto il deserto d'agosto

Gli esercenti «Sarebbe comunque un periodo morto» L'Ascom: per il 2006 cambieremo rotta

Uno scorcio di via Roma ieri mattina. E da oggi andrà anche peggio

Negozi, la Sindone non fa miracoli

Serrande abbassate malgrado l'Ostensione

[redacted]

Chiuso per ferie. [redacted] riapre il 5 settembre. Torniamo il 31 agosto. Auguriamo [redacted] nostra clientela buone vacanze.

Un sabato qualunque, un sabato agostano: via Roma, nonostante i proclami di Turismo Torino («quest'anno i negozi rimarranno aperti, oltretutto c'è la Sindone»), soprattutto nel tratto a ridosso di piazza Castello, quindi a pochi passi [redacted] Duomo, è una teoria di serrande abbassate. [redacted] che succede? Questa del 2000 non doveva essere l'estate della svolta? La prima stagione di Torino capitale turistica e, finalmente, aperta per ferie? No, evidentemente si è trattato [redacted] un buon proposito rimasto orfano dei fatti. E' vero, la situazione rispetto [redacted] è leggermente migliorata (nel senso che c'è un negozio aperto per ogni due chiusi), ma sta di fatto che soprattutto i negozi più raffinati - vedi l'esempio di Hermès - hanno deciso [redacted] la saracinesca per buona parte [redacted] e non tutto.

E dire che soltanto un mese fa la direzione [redacted] Turismo Torino [redacted] assicurato che «soprattutto [redacted] centro non si sarebbe replicato l'effetto serranda selvaggia degli anni addietro». Invece, da domani, chi sbarcherà (o [redacted] a Torino si dovrà accontentare [redacted] uno shopping virtuale: la contemplazione, mutuata dal filtro della vetrina, di quel che resta dei saldi, oppure dei cartelloni pubblicitari che celano le brutture del negozio trasformato in cantiere (molti approfittano dell'estate per rinnovare i locali).

E siamo a [redacted] altro punto. Sempre in via Roma [redacted] poche [redacted] boutique [redacted] per [redacted] un cambio di proprietà. Ma [redacted] è abitudine comune a tutte le città, anche il centro di Milano sfrutta i mesi di luglio e agosto per cambiare pelle e arricchirsi di nuove e sempre più stuzzicanti boutique. Altro discorso meritano i negozi dai giorni contati, quelli che se ci passi davanti oggi sono aperti, ma hanno già nel cassetto il cartellino «Chiuso per ferie dal 12 agosto al 3 settembre».

Guai, però, a fare di ogni erba un fascio. C'è ad esempio la boutique Scotland Shop che si accontenta di chiudere soltanto durante la settimana più centrale, quella attorno a Ferragosto: «Non pensate che meritiamo le ferie anche [redacted], almeno per [redacted] di giorni?» si chiede retorico [redacted] titolare. E l'ipotesi dei turni, [redacted] usa nelle città turistiche sul serio (e [redacted] per caso) come Roma, Venezia e Firenze? «Per noi come per la maggior parte dei nostri colleghi sarebbe molto difficile - conclude il negoziante -. E poi, anche [redacted] la quantità di turisti in città è aumentata nell'ultimo anno attorno a Ferragosto è davvero poco conveniente restare aperti».

Come commentano questo colpo di scena buono per far dimenticare anche [redacted] riscosso dal [redacted] del Cinema (ieri hanno addirittura chiuso via Montebello perché l'affluenza era eccessiva) i responsabili del commercio e del rilancio turistico [redacted] la Mole? Essendosi assunto entrambe le deleghe, l'uomo giusto per fornire risposte [redacted] l'imprevisto è il vice-sindaco Domenico Carpanini. Al quale la situazione di [redacted] Roma e dintorni [redacted] pare drammatica: «Intanto [redacted] tasso di negozi che quest'anno ha deciso di rimanere aperto è aumentato. Per quelli chiusi, invece, va detto che purtroppo la coscienza del fatto che Torino sta diventando una città turistica non è ancora [redacted] diffusa né fra gli abitanti, né [redacted] i commercianti: ed è per questo motivo che abbiamo deciso di promuovere [redacted] campagna di sensibilizzazione rivolta a tutti gli addetti ai lavori, dai negozianti ai taxisti, ai direttori di albergo». E aggiunge: «Qualche risultato in più, comunque, rispetto agli anni [redacted] c'è: per esempio il 30 per cento dei ristoranti quest'estate non ha chiuso per ferie». Secondo [redacted] presidente dell'Ascom Giuseppe De Maria, infine, «il traguardo delle Olimpiadi [redacted] 2006 va preso sul serio: per quella data Torino dovrà davvero aver cambiato la propria cultura dell'accoglienza»

E gli handicappati protestano

«Solo un albergo su 9 è fatto anche per noi»

Maria Teresa Martinengo

L'Ostensione che [redacted] aprirà [redacted] prevede [redacted] di attenzioni [redacted] ai disabili: dalla Sindone «tridimensionale» per i non vedenti all'ospitalità offerta a San Mauro dai padri somaschi, dal servizio di trasporto a domicilio (reso possibile da Sisport-Fiat) al mercoledì pomeriggio riservato (dal 30 agosto). Meno puntuale e «coinvolta» nei confronti dei portatori di handicap appare invece la [redacted] degli hotel cittadini.

«Su 37 alberghi che sull'annuario sfoggiano il simbolo della carrozzina - spiega il professor Paolo Ferrero, presidente della Consulta per le Persone [redacted] Difficoltà - ne abbiamo trovati soltanto 4, per un totale di 40 camere, veramente pronti ad accogliere i disabili. Spesso le strutture non sono accessibili perché l'ingresso presenta alcuni gradini, altre non hanno i bagni». Insomma, la realtà appare ben diversa [redacted] come sembrerebbe sfogliando [redacted] guida degli alberghi del Piemonte realizzata dalla Regione. Nel volume, la frequenza del simbolo-disabili farebbe ben sperare. Nella realtà, spiegano a Turismo Torino, sono gli albergatori a compilare [redacted] scheda [redacted] presentazione: una sorta di autocertificazione non sempre veritiera.

Noi abbiamo ripetuto in un certo numero di [redacted] le verifiche fatte dalla Cpd: il risultato è sconfortante. Se [redacted] fa eccezione per alcune grandi strutture a quattro stelle [redacted] a poche altre di categorie inferiori, per il resto è [redacted] susseguirsi di «spiacente, ma non abbiamo i bagni» oppure «i disabili possono passare dal garage» o «non so [redacted]are una risposta immediata» o ancora «nel [redacted] ascensore alcune carrozzine entrano e altre no». [redacted] chi liquida velocemente la richiesta [redacted] un secco «stiamo chiudendo per ferie».

«La realtà è diversa da come appare nell'opuscolo che ci hanno dato»

Il professor **Paolo Ferrero** presidente della Consulta per le Persone in Difficoltà

Una situazione che fa dire [redacted] presidente della Consulta: «Sono un ottimista ma a volte ho l'impressione che invece di fare progressi si vada indietro: spesso basterebbe [redacted] scivolo di legno per superare qualche gradino. Certo, la situazione migliorerebbe con un po' di sensibilità in più». La stessa che sembra essere stata carente nella realizzazione di due recenti opere cittadine: la tramvia di Superga e il Museo del Cinema alla Mole. «L'accessibilità ai disabili non è stata ufficializzata perché in caso di evacuazione - dice Ferrero - [redacted]rebbero difficoltà. Così si entra, ma solo se si insiste». Dall'inizio di settembre, comunque, tutti i portatori di handicap che vorranno visitare Torino «avranno a disposizione» una guida turistica davvero attendibile, realizzata dai membri della Cpd. «Abbiamo verificato l'accessibilità di ogni singolo museo, monumento, albergo». Centinaia di copie del volume, pubblicato da Daniela Piazza Editore, saranno a disposizione dei pellegrini della Sindone.

Operato al Cto, i medici: «[redacted] visto un [redacted] questo, ha dell'incredibile»

Il proiettile viaggia nella vena: salvo

Albanese scampa [redacted] un agguato in via Rivarolo

Marco Accossato

Per i medici del [redacted] Traumatologico di via Zuretti non c'è alcun dubbio. «E' un caso incredibile». Colpito da un proiettile alla spalla, un albanese di 27 anni è vivo perché quel [redacted] piombo gli [redacted] conficcato [redacted] una vena e ha percorso [redacted] del corpo senza procurargli la minima lesione. Piombo esploso che diventa come un globulo rosso. «La pallottola - racconta il chirurgo vascolare Ugo Bertoldo - ha continuato a muoversi nella vena anche mentre eravamo in sala operatoria».

Lo straordinario caso risale a mercoledì scorso. Il «miracolato» si chiama Elidon Kristuli, misteriosamente raggiunto dal proiettile in via Rivarolo mentre era a bordo della sua auto. L'intervento per estrargli quell'oggetto [redacted] dentro [redacted] durato cinque ore, eseguito dai medici della prima Clinica ortopedica diretta [redacted] professor Paolo Gallinaro: «Il paziente è fuori pericolo, [redacted] in prognosi [redacted] perché mai ci siamo trovati di fronte a una situazione simile, talmente rara che dobbiamo pensare alla possibilità di complicanze nelle prossime ore».

Spiega il dottor [redacted] «Il proiettile, entrato nella zona ascellare sinistra, non ha leso nel [redacted] tragitto [redacted] vitale, e una volta entrato nel sistema circolatorio venoso ha seguito la corrente sanguigna. Praticamente, ha circolato come fosse una particella nel torrente venoso del corpo umano. [redacted] anche le strutture vascolari. Il frammento di piombo è passato dalla spalla fino all'inguine attraverso la [redacted] succlavia, ha sfiorato il cuore, è sceso verso l'addome, il ventre, fino al bacino, dove la corsa si è fermata.

«Il rischio, durante l'operazione - spiegano i chirurghi del Centro Traumatologico - è che quel proiettile fino ad allora innocuo si infilasse nel cuore e causasse a questo punto imprevisti complicazioni [redacted] lis.

Difficile dire a che cosa deve la salvezza Elidon Kristuli, questa sorta di Superman che prima di raggiungere il pronto soccorso ha continuato a guidare per diversi chilometri con il proiettile vagante in corpo. «Forse - ipotizzano i medici - al fatto [redacted] il colpo [redacted] entrato [redacted] corpo senza grande forza, visto che è [redacted] sparato all'esterno dell'auto. Il finestrino deve aver rallentato la [redacted] attutendo quindi la potenza».

Il proiettile che ha «nuotato» nella vena dell'albanese è stato conservato dai chirurghi vascolari dell'ospedale di via Zuretti. Racconteranno a lungo, probabilmente, questa vicenda come uno dei soccorsi più incredibili.

Dopo la sparatoria il giovane ha guidato fino all'ospedale Il chirurgo: sentivamo la pallottola muoversi lungo [redacted] il corpo

Il dottor Ugo Bertoldo che ha eseguito l'intervento sul giovane albanese

LA RUBRICA SAPER SPENDERE E' RINVIATA PER MANCANZA DI SPAZIO

D'AOSTA

Il plastico [redacted] record nel [redacted] ferroviario

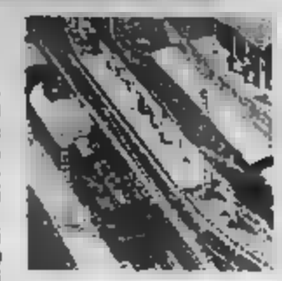

TORINO. Uno fra i più grandi plastici ferroviari costruiti in Europa - [redacted] volta restaurato [redacted] tutti i suoi particolari - finirà la prossima primavera nel nascente Museo ferroviario [redacted] Bussoleno, in provincia di Torino.

Il plastico, che supera i [redacted] metri quadrati e può ospitare fino [redacted] 200 treni, è stato donato alla Provincia di Torino dalla famiglia dell'ingegner Giuseppe Bianco, un dirigente d'azienda che una volta andato in pensione ha dedicato gli ultimi [redacted] della sua vita alla progettazione e [redacted] realizzazione di questa grandiosa opera di modellismo, [redacted] purtroppo poterla vedere terminata. Si tratta [redacted] un plastico destinato ad entrare nel «Guinness dei Primati».

Crisi di gelosia in sala d'aspetto

TORTONA. A Cagliari, protagonista [redacted] sedicenne tortonese in vacanza, che al ritorno è stata poi identificata dalla polizia alessandrina e denunciata per lesioni. Era in attesa, con il fidanzato, nell'anticamera di uno studio medico quando si è accorta di una ragazza che fissava intensamente lui. Dopo un po' non ha resistito e ha aggredito a pugni e schiaffi la sconosciuta

Imperia, la Salso messa in liquidazione

IMPERIA. La città d'Imperia perde un altro pezzo di porto commerciale. E' stata messa in liquidazione, passo che prefigura lo scioglimento, la società Salso, che gestiva il deposito franco, uno dei pochi rimasti attivi in Italia. Quattro persone rischiano il licenziamento ma [redacted] soprattutto l'immagine del porto commerciale a uscirne danneggiata.

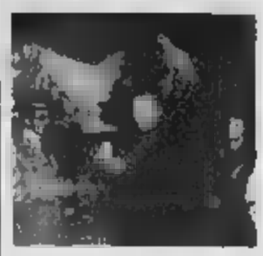

Il presidente Ciampi premiato dalle guide

COURMAYEUR. Ieri sera, il presidente Ciampi è uscito [redacted] la sede delle Società Guide [redacted] Courmayeur con indosso la giacca a vento della divisa ufficiale. L'omaggio gli era stato consegnato da Giovanni Bassanini con queste parole «Dato il tempo di questi giorni ma con la speranza che il dono sia scaramantico e che il tempo migliori». Un prestigioso omaggio ai [redacted] anni di fondazione della Società. Il sindaco Romano Blua ha fatto gli onori di casa. Ciampi e [redacted] moglie hanno poi visitato il Museo alpino soffermandosi davanti alla bacheca che esemplifica l'evoluzione degli attrezzi, piccozze, ramponi ecc, illustrata da Ruggero Pellin. L'incontro si è concluso [redacted] promessa delle guide al presidente e alla signora «Appena cambierà il tempo, [redacted] porteranno a vedere l'Italia dall'alto»

Gare di auto illegali sulle strade savonesi

SAVONA. Le più gettonate sono [redacted] Statali del Cadibona e di Sassello, la provinciale del Santuario. L'altra [redacted], la polizia ha bloccato due giovani in corso Ricci: poco prima, secondo [redacted] segnalazione, [redacted] stati protagonisti [redacted] spericolate [redacted] a bordo di una Fiat Uno di colore giallo, lungo i tornanti di San Bartolomeo. Si sono giustificati sostenendo che [redacted] solo mettendo a punto la macchina.

Nel vecchio torrione si preparava la droga

SANREMO. Un antico torrione per l'avvistamento delle [redacted] che depredavano le coste liguri era stato trasformato in «laboratorio della droga» da alcuni spacciatori nordafricani. A scoprire il rifugio, utilizzato per tagliare e confezionare le dosi di stupefacente, sono stati i carabinieri di Sanremo che hanno bloccato e arrestato uno dei pusher mentre consegnava due dosi di eroina nel centro di Sanremo.

Da Bardonecchia arriva un'aspirante [redacted] Italia

BARDONECCHIA. Aspiranti top model in passerella questa sera (ore 21) al Palazzo delle Feste di Bardonecchia, teatro dell'ultima fase regionale del concorso «Miss Modella Domani Piemonte» che permetterà, alla vincitrice, di accedere alle finali di Miss Italia. Durante la serata [redacted] incoronate anche «Miss Rocchetta» e «Miss Bardonecchia Club 2006». Prima del verdetto, le pretendenti al titolo sfileranno in [redacted] da bagno, in attesa della premiazione vi sarà un Fitness Style con il presenter Internazionale Giulio Evangelista. L'ingresso è gratuito: i biglietti si ritirano all'Ati di Bardonecchia.

La fiera [redacted] si [redacted] oggi

NOVARA. Ultimo giorno della fiera estiva oggi nel capoluogo novarese. Il percorso delle bancarelle si snoda nel centro storico e sull'Allea. La tradizionale manifestazione di agosto si allunga per questa edizione fino a sera: i trecento espositori saranno presenti dalle 7 alle 22 ed offriranno abbigliamento, artigianato, specialità gastronomiche regionali.

[redacted] e Caritas contro l'abolizione [redacted] leva

SALUZZO. L'Ana ha lanciato una petizione contro l'abolizione del servizio militare di leva. Il documento è stato inviato anche a Regione, Provincia e ai Comuni, affinché lo adottino come ordine del giorno. A Saluzzo il Consiglio comunale l'ha già votato. Ma l'abolizione della leva obbligatoria sta provocando timori anche fra la Caritas e le associazioni di volontariato che più si sono servite in questi anni degli obiettori di coscienza

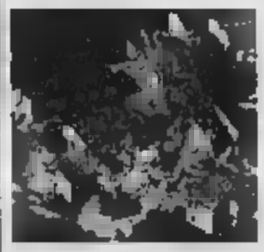

Volontari [redacted] premiati per il terremoto umbro

BIELLA. Il vice prefetto vicario Maria Serena Valentini ha consegnato un riconoscimento del ministero dell'Interno ai volontari biellesi, che nell'inverno dei [redacted] [redacted]arsero in aiuto delle popolazioni umbre e marchigiane colpite dal terribile terremoto. Il gruppo era composto da: [redacted] Maffeo, [redacted] Borsetti, Giorgio e Alessandro Ferraro, Adriano Beccati, Paolo Magni e Luca Bertagnolio [redacted] comitato di Biella; Pietro Avanzi, Alessandro Spadon, Valter Clemente, Emanuele Foglia, Alessandro Tempia, Angela Castaldelli, Aureliano Pure, Sandra Tridello, Renata Giammarco, Luciano Cristofanello (comitato di Cossato) e Umberto Nocerino della Cri di Cavaglià e Alessandro Comoli.

PROGRAMMI RTL TORINO

TO [redacted] 400 Khz - [redacted] - AT 91.800 - VC, BI, NO e VB [redacted]

[redacted] (in collaborazione con La Stampa): [redacted] - 7 - 8 - 9 - 10 - 11 - 12 - 13 - 14 - 15 - 16 - 17 - 18 - 19 - 20 - 21 - 30' [redacted] ore 6,30 Oroscopo; 7,30 Sport; 8,30 Lavoro Concorsi; 9,30 Sanità Salute Bellezza; 10,30 Borsa; [redacted] Folklore; 12,30 Città Storia Vita; 13,30 Sport; 14,30 Musica; 15,30 Spettacolo; 16,30 Appuntamenti; 17,30 Oroscopo; 18,30 Economia Lavoro; 19,30 Sport; 20,30 Sport; 9-9 Abbiamo quotidiano; 6,05 Previsioni del Tempo; 6,25 Prima Pagina; 6,40 Rassegna Stampa; 6,50 Viabilità; 7,50 Polizia Stradale; 8,05 Prima Pagina 20 anni prima; 8,50 Viabilità; 9-12 Musica e notizie; 9,10 Previsioni del Tempo; 9,50 Viabilità Aeroporto; 10,10 Previsioni del Tempo; 11,00 Viabilità Ferrovie; 12-13 Musica e Notizie; 12,10 Temperature; 13,50 Viabilità Polizia Municipale; 13-18 Musica e Notizie; 15,10 Previsioni del Tempo; 15,50 Viabilità Ferrovie; 16,50 Viabilità Polizia Municipale; 17,10 Previsioni del Tempo; 18-21 Abbiamo Quotidiano, in diretta dal «La Stampa»; 21-24 Musica e Notizie; 24-6 [redacted]

DI MECO expo

ARREDA

OFFRE UN ARREDAMENTO COMPLETO

A SOLE L. 5.260.000

FINO AL 15 SETTEMBRE

• PROGETTAZIONI GRATUITE DEI NOSTRI ARCHITETTI •

Cucine componibili comprese di Elettrodomestici

Camere da letto matrimoniali

Completo bagno

Poltrone letto matrimoniale

DI MECO s.r.l. - VIA FRANTOI CANAI, 135 - BUSSANA di SANREMO
dietro al Mercato dei Fiori • Uscita Aurelia bis • Fermata pullman a 50 metri
- APERTO LA DOMENICA POMERIGGIO - Tel. 0184 510 044 - Fax 0184 510 050
e-mail: dimeco01@sistel.it

OSTERIA
Antico Frantoio [redacted] da [redacted]
[redacted] (IM)
Giovedì, Venerdì, Sabato sera
L. 50.000
12 antipasti, 2 primi, 2 secondi, contorni, dessert, vino, caffè, digestivo
SOLO SU PRENOTAZIONE
TEL. 0335.8212982

IMPERIA-SANREMO E PROVINCIA

IMPERIA VIA ALFIERI 10, TELEFONO 01837911, FAX 0183 273106, E-MAIL IMPERIA@LASTAMPA.IT, SANREMO VIA ROMA 176 TELEFONO 0184 500001 FAX 0184 500765 E-MAIL SANREMO@LASTAMPA.IT
[redacted] PUBLIKOMPASS S.P.A. IMPERIA VIA ALFIERI, 10, TELEFONO 0183 273373, FAX 0183 273106, SANREMO VIA ROMA 176, TELEFONO 0184 501555-56 FAX 0184 501129

[redacted]
Osteria
Due ore di degustazione di piatti liguri a base di olio extra vergine di oliva di produzione propria
BORGOMARO (Im)
tel. 0335.8212982

Decisivo incontro a Roma tra Regione, Provincia e Ministero dei trasporti

Sanremo avrà la nuova stazione

Tra [redacted] anno il tratto Ospedaletti - S. Lorenzo

[redacted]

Entro il 21 luglio del 2001 la nuova stazione di Sanremo dovrebbe essere terminata e la tratta ferroviaria Ospedaletti-San Lorenzo al Mare dovrebbe finalmente entrare in funzione. Entro sei mesi, invece, dovrebbe essere pronto il progetto esecutivo della [redacted] San Lorenzo al Mare-Andora e l'opera, già finanziata, a quel punto dovrebbe essere «cantierabile». L'inizio [redacted] lavori, in questo caso, è previsto per la metà del 2002. Per la tratta Andora-Finale Ligure, infine, la progettazione preliminare, definitiva, esecutiva, (ma non l'opera), è stata già finanziata. Il costo [redacted] lavori è stimabile attorno ai mille miliardi ma, appunto, per ora, [redacted] esiste copertura. Insomma sul raddoppio e spostamento a monte della ferrovia [redacted] Ponente ligure, dopo le preoccupazioni dei giorni scorsi, chiarezza è stata fatta. Il progetto non rimarrà un sogno. I nodi del dubbio sono stati sciolti a Roma in un incontro tra Regione, Provincia e ministero.

[redacted] polemiche sorte nelle scorse settimane perchè [redacted] brava che il progetto del raddoppio della ferrovia Genova-Ventimiglia [redacted] figurasse nel Piano nazionale sono puntualmente rientrate dopo che l'assessore regionale ai Trasporti, Vittorio Adolfo e l'assessore provinciale Gabriele [redacted] si sono recati a Roma dove hanno avuto un importante incontro con il sottosegretario Angelini delegato, appunto alle Ferrovie.

Dice Adolfo: «L'incontro è stato produttivo e ci ha consentito di avere ogni chiarezza su un'opera da tempo attesa in Riviera e che sembrava nei giorni [redacted] sfumata. La situazione è [redacted] sotto attento controllo. Lo spostamento dei binari si farà e i tempi ormai imminenti. Entro la fine di luglio del 2001 [redacted] il completamento della stazione di Sanremo, la tratta che collega Ospedaletti [redacted] Lorenzo, sarà finalmente percorribile. Il tracciato è stato completato, la [redacted] di Taggia è finita, manca appunto la scalo sotter[redacted] della città dei fiori oggi in via di ultimazione. Inoltre intorno alla metà del 2002, prevediamo l'apertura [redacted] cantieri per la costruzione della tratta che dovrebbe collegare San Lorenzo con Andora».

Aggiunge Gabriele Saldo: «In questo [redacted] entro i prossimi sei mesi avremo completato la progettazione esecutiva. Il finanziamento esiste già perchè previsto [redacted] Finanziaria del '98 per 700 miliardi. Ci sarà bisogno, però, di una ulteriore integrazione di una sessantina di miliardi perchè dalla cifra a disposizione [redacted] già state prelevate le somme che sono servite appunto per la progettazione. Ma il problema potrebbe risolversi automaticamente con le compensazioni conseguenti ai ribassi d'asta».

Soddisfazione è stata espressa anche dal presidente dell'amministrazione provinciale, Gabriele Boscetto: «Sono soddisfatto per le confortanti notizie che gli assessori Adolfo e Saldo hanno portato da [redacted]ma. Comunque l'amministrazione provinciale terrà alto il livello di vigilanza perchè le promesse romane vengano concretamente e puntualmente rispettate. Ci [redacted] quindi un impegno e un'attenzione particolare perchè tutti i passaggi avvengano nei tempi previsti».

Ieri, durante la conferenza stampa svoltasi nella sala del consiglio provinciale, Adolfo ha accennato anche ai probabili problemi che riguardano la tratta ferroviaria Andora- Finale. Secondo l'assessore regionale potrebbe essere rivisto, infatti, il progetto della stazione di Alassio prevista oggi sotto terra e che potrebbe venire concentrata [redacted] quella di Albenga su territorio ingauno. La modifica sarebbe suggerita dal consistente risparmio economico e dal collegamento rapido previsto con l'Aurelia bis tra Albenga e Alassio.

[redacted] ADOLFO: «PERVIANO ALTRI 35 MILIARDI»

IMPERIA

Se [redacted] interverranno situazioni di ulteriori impedimenti, oggi non ipotizzabili, nel [redacted] di agosto del prossimo anno la [redacted] tratta ferroviaria Ospedaletti-San Lorenzo al Mare, pronta ormai [redacted] tempo, sarà finalmente in funzione. Entro tale data, infatti, dovrebbe andare a posto l'ultimo tassello dell'imponente progetto, rappresentato dalla ultimazione della stazione sotterranea di Sanremo.

Ma ieri l'assessore regionale ai Trasporti, Vittorio Adolfo, ha fatto presente che [redacted] necessario, per la tratta in questione, un ulteriore finanziamento di 35 miliardi. La somma sarà utilizzata per mettere in sicurezza, secondo le [redacted] disposizioni e gli standard aggiornati in galleria, il nuovo percorso.

Dice Adolfo: «La novità del nuovo finanziamento non deve preoccupare. Gli interventi di messa [redacted] sicurezza dell'intero percorso potranno intervenire anche successivamente alla entrata in funzione della nuova tratta. L'importante invece è che siano rispettati i termini che riguardano il completamento della stazione di Sanremo per la quale dal 21 luglio di quest'anno decorrono i termini di un anno per le imprese subappaltatrici per l'esecuzione dei lavori interrotti, come tutti sanno, dall'impresa Fioroni, pari a 20 miliardi circa. Non si rilevano a questo riguardo altri oneri aggiuntivi». [a. b.]

Il maltempo delude turisti e operatori

Ancora nuvole e pioggia e da stasera le schiarite

Le previsioni: da domani torna il sereno
Una tromba d'aria ha investito il Tigullio

SANREMO

Primo fine settimana d'agosto da dimenticare per gli amanti della tintarella. Temperature al di sotto della norma e piogge, a tratti intensi e a carattere temporalesco nell'entroterra, hanno infatti caratterizzato la giornata di ieri e potrebbero ripetersi anche oggi. Una disdetta per [redacted] migliaia di turisti arrivati in Riviera e Costa Azzurra con l'ultima ondata dell'esodo estivo. L'osservatorio «Meteocost» di Portosole, a Sanremo, per la giornata di oggi annuncia ancora instabilità diffusa, con tempo perturbato, nuvoloso, e ancora possibilità di piogge. Un miglioramento dovrebbe avvenire nel tardo del pomeriggio. Per schiarite persistenti, per tornare quindi tranquillamente in spiaggia, si dovrà necessariamente attendere la giornata di domani. Anche la temperatura dovrebbe aumentare [redacted], secondo l'esperto Achille Pennellatore di Meteocost, «non raggiungerà livelli esaltanti». Sempre domani il vento sarà irregolare, ciclonico, di intensità variabile tra i 5 e i 15 nodi, predominante da est e nord-est. Mare mosso tendente a localmente mosso a ridosso dei capi. Il consiglio per i diportisti è quindi quello di rimanere all'[redacted]meggio e di dedicare la domenica, eventualmente, ad una gita nell'entroterra della Riviera.

Ma [redacted] maltempo ha creato anche dei grossi problemi. Un violento nubifragio si è abbattuto la scorsa notte su tutto [redacted] Tigullio, causando danni e disa[redacted] dovunque, con particolari inconvenienti nell'entroterra. Una tromba d'aria ha attraversato e devastato il centro di Carasco, sradicando e abbattendo decine di alberi. La pioggia torrenziale, accompagnata fa folate di vento autunnale, non ha risparmiato neppure Genova. Verso l'alba si sono avuti violenti scrosci, che hanno provocato qualche smottamento in periferia e saltuari allagamenti di scantinati nella parte bassa della città. [g. ga.]

Incidente ieri [redacted] sul lungomare di Oneglia

Scanda con la moto cerca cure in fin di vita

IMPERIA

Gravissimo incidente stradale ieri [redacted] intorno [redacted] 22 sul lungomare Borgo Peri, a Oneglia. [redacted] anni (le generalità non [redacted] s[redacted] rese note) che viaggiava in sella a una Honda di 750 di cilindrata ha perso il controllo della moto ed è andato a sbattere, dopo una strisciata sull'asfalto di un centinaio di metri, contro [redacted] macchina che proveniva dalla direzione opposta e cioè [redacted] via Doria: si trattava di una Opel Vectra guidata da un coltivatore imperiese. Anche la moto era targata Imperia. Il centauro è stato ricoverato in ospedale in condizioni molto gravi e c'è stato bisogno di una stimolazio[redacted] cardiaca. I soccorsi [redacted] stati coordinati dal 118 mentre gli accertamenti per stabilire la dinamica dell'incidente sono stati fatti dalla Stradale, arriva[redacted] con una pattuglia da Taggia (ancora torna il problema che si aggrava d'estate: un'unica macchina per tutta l'Aurelia, da Cervo a Ventimiglia). Agenti della volante e vigili urbani sono intervenuti di supporto.

Pare che il conducente sulla moto venisse dalla Galeazza e sia caduto all'altezza del Baretto, a metà della spianata. Testimoni sostengono che andasse a velocità [redacted]. Se fosse oltre i limiti consentiti lo dovrà stabilire la polizia stradale.

Il centauro è caduto di fronte all'Hotel Cristina, quasi sulle strisce. Mentre la motocicletta, come impazzita, ha proseguito la traiettoria finendo contro la Opel Vectra a danneggiandola a un pneumatico e nella parte anteriore. Il guidatore dell'auto è apparso sotto choc, subito sul posto sono confluite decine di curiosi. Anche il traffico è rimasto paralizzato per oltre mezz'ora, proprio per consentire agli agenti di scattare le fotografie da inserire nel fascicolo e di prendere i dati necessari: la distanza dal corpo del ferito alla motocicletta, i metri di frenata, eccetera.

Le condizioni del ferito erano gravissime. Resta ricoverato con prognosi riservata.

L'uomo, di 58 anni, residente a Sanremo, era rimasto incastrasto tra due carrozze

Finisce sotto il treno, è in fin di vita

E' stato travolto vicino al passaggio a livello alla Foce

Giulio Gavino
SANREMO

Lo hanno visto camminare sui binari, vicino al passaggio a livello, per poi scomparire sotto al treno. E' un'immagine agghiacciante quella passata ieri sera davanti agli occhi dei turisti al ritorno dall'ultimo bagno della giornata, fermi dietro alle sbarre di via Barabino, alla Foce. Ma quell'uomo finito sotto al convoglio è uscito miracolosamente vivo da sotto il mostro d'acciaio che lo ha risucchiato sfiorandolo e scagliandolo con violenza sotto le ruote delle prime tre carrozze. Si tratta di Roberto Consagro, [redacted] anni, abitante in via Serenella 40, poco distante dalla strada ferrata. I Vigili del fuoco hanno recuperato il corpo del ferito che è stato consegnato ai militi della Croce Rossa per il trasporto in ospedale. La [redacted], delicata, è durata [redacted]a mezz'ora, un lavoro lento per evitare di aggravare le condizioni del traumatizzato.

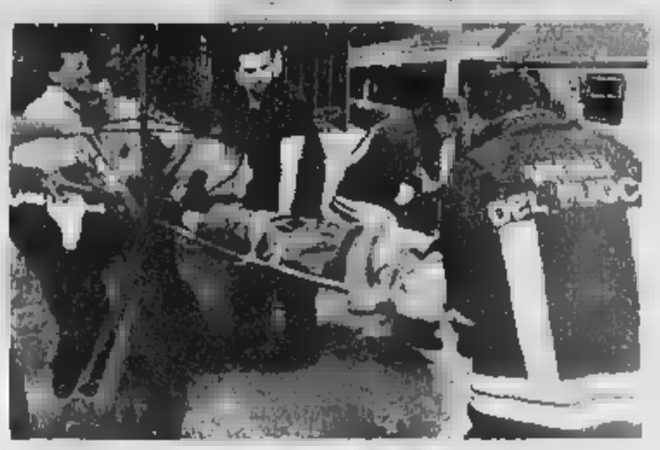
Nella foto di Maurico Gatti i soccorritori all'opera ieri sera tra i binari alla Foce

L'indagine sull'incidente è curata dal commissariato di polizia di Sanremo e dalla polizia municipale. La ricostruzione ruota intorno a due ipotesi. Consagro stava cercando di attraversare i binari dopo aver scavalcato una bassa rete di plastica a margine del passaggio a livello, o si tratta invece di di un tentativo di suicidio legato ad una crisi depressiva? Gli inquirenti ascolteranno i macchinisti delle Fs che, trovandosi di fronte la [redacted] dell'uomo, hanno immediatamente innestato la frenata «rapida».

Il bollettino medico emesso in serata dall'ospedale «Borea» conferma le gravissime condizioni dell'uomo. Nell'impatto Roberto Consagro ha riportato un violento trauma cranico, una lesione oculare, una frattura scomposta ad una gamba ed altre lesioni. I medici non escludono un suo possibile trasferimento in un centro specialistico.

Il traffico ferroviario sulla linea Ventimiglia-Genova ha risentito di una serie di ritardi che per alcuni convogli hanno superato l'ora e mezza.

Intanto, nei prossimi giorni, sarà la polizia a confermare se si è trattato di un incidente o di un tentativo di suicidio. Alla Foce l'improvvisa emergenza ha portato a rallentamenti del traffico mentre una folla di curiosi ha seguito le operazioni di soccorso.

Nella zona avvertiti anche cattivi odori, il Comune promette controlli

Protestano gli abitanti del Prino

I turisti invadono i parcheggi e mancano i bus

Angelo Basso

IMPERIA

La mancanza di parcheggi, l'inesistenza di un bus navetta che serva espressamente il «lido» e la presenza di [redacted] maleodoranti hanno fatto esplodere nel rione del Prino, l'angolo più a ponente e tra i più suggestivi del litorale di Porto Maurizio, l'ennesima protesta. Le «magagne» non [redacted] nuove ma, nel momento [redacted] maggior afflusso turistico in questi primi giorni d'agosto, i problemi, già fisiologici, vengono naturalmente e inevitabilmente ad aggravarsi, lievitando spesso in modo spropositato. Uno dei punti dolenti della contestazione riguarda i parcheggi

Secondo gli abitanti della zona i pochi posti a disposizione per le auto, negli ultimi giorni, [redacted] stati subito accaparrati dai turisti che, oltre tutto, dai loro comportamenti pare non abbiano certo intenzione di smuovere i loro veicoli per tutta la durata della vacanza. Le preoccupazioni degli abitanti derivano dal fatto che gli ospiti hanno coperto i loro mezzi con tanto di «capote» assicurandosi il «garage» sotto casa per tutto il periodo del soggiorno. Una situazione evidentemente inaccettabile per chi si trova costretto, ora, a modificare i propri ritmi di vita e le proprie abitudini.

Dice il portavoce della protesta, Lino Franciosi, un ex partigiano nonché scrittore molto conosciuto in città «E' una autentica vergogna. Da qualche giorno chi abita al Prino non ha più la possibilità di lasciare l'autovettura nei pressi della propria abitazione, ma deve ricorrere al parcheggio della Conad, oltre la via Aurelia, in zona non perfettamente comoda, che per fortuna consente questa opportunità. Per gli anziani è un disagio molto grave perché quest'area di parcheggio si trova oltre i binari della ferrovia».

Poi Franciosi aggiunge: «Ma [redacted] finiscono qui le nostre lamentele in questo inizio del mese di agosto nella zona del Prino Ancora una volta l'amministrazione comunale ci sta trascurando. Il quartiere è l'unico, probabilmente, in tutta la città sprovvisto di un bus navetta che consenta, in particolare agli anziani, spostamenti più comodi Infine faccio presente che ci sono angoli decisamente maleodoranti Cosa si aspetta ad intervenire?»

Immediata la risposta dell'assessore Benedetto Adolfo: «Come sempre ringrazio per le segnalazioni che in questo [redacted] mento di massima punta di presenze turistiche sono oltremodo necessarie e importanti. Nei prossimi giorni farò effettuare subito adeguati controlli da parte della polizia municipale per scongiurare situazioni non tollerabili legate ai parcheggi selvaggi e a possibili trasgressioni E' chiaro però che qualche disagio nelle prossime due settimane potrà esserci Gli abitanti di Borgo Prino devono sapere che [redacted] parcheggio dei magazzini Conad è aperto e rimane a disposizione tutta la notte su espressa istanza del Comune Tale area sarà utilizzabile giorno e notte sino alla terza domenica di settembre compresa».

Il rione del Prino è frequentato da numerosi turisti

Aggiunge Adolfo: «Il problema dei parcheggi in quella zona sarà risolto quanto prima. Il progetto che riguarda alcuni importanti interventi messi a punto dall'amministrazione comunale prevede infatti anche le aree per le autovetture».

Riguardo, invece, alla istituzione di un bus navetta che transiti in via Cristoforo Colombo l'assessore Adolfo ha alcune perplessità. Dice l'esponente dell'esecutivo comunale: «Esistono problemi tecnici e logistici che non consentono il passaggio di un pullman in quella strada. Non si saprebbe neppure dove farlo girare. D'altro canto la zona è servita da molte linee che [redacted] non entrando in [redacted] Colombo hanno le loro fermate in zone comode per tutti».

Adolfo ha poi assicurato tutt[redacted] il [redacted] impegno e il suo interessamento per verificare le cause che stanno determinando in alcuni angoli fuoriuscita di cattivi odori.

Il [redacted] di agosto, quindi, a Imperia, anche [redacted] per ora il clima è poco estivo, si dimostra ugualmente «caldo», almeno di polemiche.

GLI SLALOM IN VIA VIESSEUX

Parte dai commercianti [redacted] via Vieusseux [redacted] crociata «anti-escrementi», che mette [redacted] evidenza [redacted] problema dell'abbondanza di «ricordini» dei cani in [redacted] che invece dovrebbe essere il salotto di Oneglia. Franca Mesiano, titolare di un laboratorio fotografico, parla a [redacted] di una decina di esercenti. «Riempire la [redacted] rifiuti organici [redacted] modo migliore per far [redacted] i [redacted] che [redacted] arrivano da queste parti ma che devono fare veri e propri slalom in una strada [redacted] è isola pedonale, e quindi dovrebbe invogliare alle passeggiate. Il problema l'abbiamo già esposto ai vigili urbani, ma la causa di tutto sta nell'inciviltà. Che fine hanno fatto le distribuzioni di paletta e sacchetti ai proprietari dei quattrozampe? Almeno in centro, questi "spettacoli" non si dovrebbero vedere». In alcuni punti nevralgici, come la Marina di Porto e la Spianata, il Comune ha piazzato distributori di sacchetti igienici per i cani. Dicono in via Vieusseux: «Ci vorrebbe più pulizia e anche cartelli che invitino i possessori di animali [redacted] sporcare la città». Tra l'altro, [redacted] escrementi sono causa di incidenti: qualche giorno fa, in [redacted] Cascione, [redacted] signora è inciampata sopra le deiezioni, ferendosi. [a. f.]

Salso in liquidazione, 4 persone rischiano il licenziamento

Oneglia, il porto in agonia chiude il deposito «franco»

[redacted]

IMPERIA

«Penso, a questo punto, [redacted] sia la fine [redacted] porto commerciale». E' sconsolato Athos Giribaldi, 78 anni, presidente della società Salso, che, alla radice del molo corto di Oneglia, dove erano collocati i suoi silos, gestiva il deposito franco, uno degli ultimi [redacted] in Italia. La ditta è stata messa in liquidazione. Un passo che anticipa lo scioglimento I quattro[redacted] rischiano il licenziamento. L'attività [redacted] condotta ancora fino alla fine dell'anno poi un altro glorioso pezzo di storia portuale finirà sbriciolato dall'avanzare impietoso della crisi che ha colpito il settore oleario. I lavoratori portuali hanno espresso solidarietà ai colleghi della Salso, proclamando lo stato di agitazione. Martedì, in un'assemblea indetta dal[redacted] Filt-Cgil [redacted] decise nuove azioni di protesta.

La Salso viveva grazie all'immagazzinamento delle tonnellate di olio che mensilmente transitavano a Oneglia, ma da quando hanno chiuso gradualmente le ditte più grosse - vedi Sairo, Kernel e da ultima la Borelli - i traffici hanno subito un drastico ridimensionamento. «Fatturavamo circa 600 milioni l'anno», rivela Giribaldi. «Troppo poco: di questo passo i costi avrebbero ben presto superato i ricavi, e allora sarebbe stato il fallimento. Non era giusto riservare questa fine a una società gloriosa, nata nel 1904 e che ha vissuto il periodo d'oro negli Anni Sessanta, quando per un certo periodo si era tramutata in Spa e si esportava in America e perfino in Australia».

Stanno per diventare inattivi per sempre i silos della Salso, sul molo di Oneglia

Giribaldi afferma di non essere mai stato contattato dagli amministratori locali, [redacted] di avere incontri in programma. Se non fosse per il sindacato, l'agonia della Salso sarebbe passata sotto silenzio? Afferma Giuseppe Famà, segretario provinciale della Filt-Cgil: «La messa in liquidazione della Salso pone in rilievo la grave situazione inerente lo sviluppo socio economico e occupazionale, e ripropone all'attenzione dell'opinione pubblica, il ruolo del porto commerciale. La crisi nel [redacted] dell'industria oleario viene troppo sbrigativamente considerata irreversibile. E' comunque devastante, considerate le chiusure della Sasso-Nestlè, i fallimenti Sairo, Kernel e Borelli e la messa in liquidazione della Lombimperia».

Conclude Famà: «Quest'ulteriore colpo all'economia impone l'assunzione di precise responsabilità di Regione, Provincia e Comune. E' bene evitare la "politica del carciofo" verso le piccole imprese portuali. Chiameremo direttamente in causa il Comune anche rispetto al piano del porto».

[redacted] FLASH

SCUOLA

Istituiti nuovi corsi per insegnanti [redacted] sostegno

L'Università di Genova ha istituito due corsi di specializzazione polivalente per insegnanti di sostegno, uno con sede a Savona e uno con sede a Genova. I corsi, a cui sono interessati anche i docenti imperiesi, avranno durata biennale con frequenza obbligatoria. Possono chiedere l'ammissione i docenti in possesso del titolo richiesto dalla normativa vigente per l'accesso all'insegnamento La domanda dovrà essere presentata entro il 23 agosto alla Facoltà di Scienze della Formazione, in Corso Montegrappa 39, Genova. [a.b.]

ILLUMINAZIONE

A Diano Marina black out elettrico in alcune vie

Co[redacted] in via Sottana alla Foce, Via Silvio Bonfanto e via Edmondo de Amicis, a Diano Marina, il black out elettrico. Di notte l'intero quartiere appare imperceppibile. Inutili, finora, le proteste dei residenti e dei turisti. Pare che l'Enel non abbia saputo individuare il guasto. Il fatto curioso (e incredibile) è che di giorno i lampioni sono puntualmente accesi destando ancora di più lo sconcerto della gente. [b. v.]

VIGILE

Diano, [redacted] per un incidente e re[redacted] ferito

Mentre correva a sirene spiegate sul posto, per rilevare un sinistro, ieri, un agente della polizia municipale di Diano Marina è rimasto a sua volta vittima di un incidente. E' accaduto al vigile Franco Mistretta colpito al collo e in un occhio da schegge di vetro di un deflettore Medicato al pronto soccorso, ne avrà per una settimana [b. v.]

CULTURA

In mostra documenti antichi dell'Archivio di Stato

Anche oggi, su iniziativa del Ministero dei [redacted] culturali e dell'Archivio di Stato la Imperia ha sede in viale Matteotti 105) saranno in esposizione dalle 9 alle 13 antichi documenti. Il tema [redacted] giorno è «Portoneglia: la struttura urbana». All'evento collabora [redacted] Provincia [b. v.]

Provincia sponsor al «Trofeo dello scalatore»

Forse Marco Pantani sui monti imperiesi

IMPERIA

Potrebbe essere Marco Pantani il fiore all'occhiello del «Trofeo dello Scalatore», che il 22 andrà da Triora al Colle di Nava La gara, per la quale la Provincia ha appena stanziato 51 milioni proponendosi come sponsor, vede il ritorno del grande ciclismo sulle Alpi Marittime. Per la prima volta nel Ponente si affaccia una manifestazione a tappe riservata ai corridori professionisti, che transiteranno nelle vallate al confine [redacted] il Piemonte. L'iniziativa è organizzata da Rcs sport e dal quotidiano «La Gazzetta dello Sport».

La presenza del «Pirata», [redacted] cerca di riscatto dopo le disavventure che l'avevano allontanato dall'agonismo, non è sicura. Ci saranno però i migliori specialisti della montagna Dice l'assessore provinciale allo Sport Massimo Donzella: «La competizione sarà anche l'oc[redacted] per far conoscere al grande pubblico il nostro entroterra. L'evento è una delle ultime prove prima delle Olimpiadi di Sydney. Nel '97 il trofeo fu vinto da Pavel Tonkov, grande protagonista delle corse assieme al nostro Pantani». Aggiunge il presidente Gabriele Boscetto. «A due anni di distanza dall'arrivo di tappa a Imperia del Giro d'Italia, il grande ciclismo è ancora protagonista in Riviera». [redacted] svolgerà [redacted] provincia anche la terza tappa del «Trofeo dello scalatore», da Borgo S. Dalmazzo a Triora. [e. f.]

Marco Pantani atteso a Imperia

Serie di interventi alla Spianata Borgo Peri

[redacted] nuovi lampioni per fare bella la città

IMPERIA

Novità in vista nel cu[redacted] Oneglia: la quinta circoscrizione sta avviando una serie di interventi per abbellire le zone centrali. In questi giorni, prosegue il progetto per l'eliminazione delle barriere architettoniche, con nuove opere in corrispondenza del ristorante Albatros. Su entrambi i lati, quello verso la Spianata e quello verso piazza Goito, viene creato un apposito scivolo.

Sempre per la Spianata, [redacted] previsto l'arrivo di sette nuovi punti luce dalla settimana prossima Tre fari [redacted] sodio saranno sistemati nel piazzale davanti alla Capitaneria di porto, in corrispondenza dei giochi dei bimbi. Serviranno anche a rende più sicuro l'accesso al piccolo parco, molto frequentato specialmente durante l'estate.

Un ulteriore potenziamento degli impianti riguarderà poi il giardinetto tra via Des Geneys e il coiddetto «Palazzaccio». Spiega il presidente della circoscrizione, Giovanni Amoretti: «La presenza di fari potenti, che illumineranno i giardini a giorno, servirà ad evitare che questo punto si trasformi in rifugio di personaggi sospetti, che magari vogliono trarre vantaggio dalla semi-oscurità».

Tra i progetti del «parlamentino» che si occupa del centro storico di Oneglia c'è anche spazio per la memoria storica. Nell'ultimo Consiglio circoscrizionale, è stata approvata la collocazione di una lapide commemorativa per l'Associazione marittima di mutuo [redacted] del rione. Sarà un modo per ricordare il dramma incancellabile della guerra. Questa l'iscrizione: «Nei giorni infausti del secondo conflitto mondiale il bacino portuale di Oneglia, ostruito all'intorno dalle macerie dei bombardamenti inglesi e minato nelle banchine e nei moli dalla forze naziste di occupazione, accoglieva i navigli squarciati motocisterna "General Gassouin" (Francia), piroscafo "Sparta" (Germania), motonave "Artiglio II", torpediniere "Papa", yacht "Dawn" (Inghilterra), motozattera 100». [e. f.]

LETTERE AL GIORNALE

Sull'incompiuta l'intervento di Guglieri

Pur consci dello stato di disagio in cui versa la stessa ed esprimendo la massima solidarietà alla gentile turista che ha avuto problemi di salute nell'area della strada di congiunzione a mare Diano Marina Imperia, [redacted] intende precisare che l'Amministrazione [redacted] Diano, ha sempre attivato quanto in sua facoltà affinchè si ponessero in opera tutte le precauzioni per la tutela dei pedoni Premesso che il consigliere delegato alla strada a mare ha nell'ultimo trimestre regolarmente aperto per controlli di routine e progetti di messa in sicurezza l'unico lucchetto esistente che permette l'accesso al passo carraio e che copia della chiave è in possesso del Comando di polizia municipale, si precisa al signor Mistretta, sempre puntuale e presente in tutte le situazioni di emergenza, che dovrebbe chiedere lumi al proprio comandante e al proprio assessore, sui mancati periodici controlli affinchè il lucchetto fosse sempre in ordine ed efficiente. Se si è dovuto ricorrere alla chiusura con un lucchetto della strada a mare, ciò è da imputare a una cronica mancanza di controllo sul territorio, e non solo su questo settore, da parte della polizia municipale, e di chi dovrebbe politicamente gestirla.

Andrea Guglieri
sindaco di Diano Marina

Il problema del [redacted] prioritario

In relazione all'articolo del [redacted] agosto (Centro del lavoro o uffici? Disputa sull'ex Intendenza) ed essendo una delle pe[redacted] coinvolte e, credo, tra le più titolate a discuterne con l'unico scopo [redacted] chiarezza, desidero precisare: le dichiarazioni rilasciate dal dottor Saso, cui sono legato da amicizia e stima professionale, in qualità di vice sindaco nonchè assessore competente alle politiche del lavoro per il Comune di Imperia, credo vadano considerate quale ulteriore e autorevole rafforzamento [redacted] un mio pensiero espresso a La Stampa [redacted] 28 luglio. Non è mia intenzione arrogarmi la paternità di un progetto da me sposato con entusiasmo, ipotizzato dal mio predecessore, Massimiliano Iacobucci, unitamente ai precedenti colleghi della giunta provinciale. Serenità e armonia in allora che, assicuro, proseguono tuttora nelle valutazioni e che, di conseguenza contrastano con l'affermazione che vorrebbe (è forse l'espressione di un desiderio?) una maggioranza spaccata?!

Quando si legge di «prese di posizione sul nuovo supermarket», oltre a facili confusionmi nella mente dei lettori bisognerebbe conoscere che vi [redacted] competenze proprie della giunta comunale di Imperia, come in questo caso è competenza della giunta provinciale in merito alla situazione fin qui descritta E' mia intenzione, oltre che preciso dovere in qualità di assessore provinciale, non solo occuparmi delle problematiche del lavoro a Imperia ma su tutto il territorio della provincia con particolare riguardo agli altri due centri per l'impiego di Ventimiglia e Sanremo. Colgo l'occasione per informare che stiamo iniziando gli opportuni e necessari contatti con i Comuni al fine di reperire locali più centrali e adeguati alla riforma in atto che darà a tali strutture una fondamentale importanza per la risoluzioni o quantomeno un'auspicabile e rapida attenuazione del prioritario problema del lavoro, al difuori di ogni protagonismo o strumentalizzazione di sorta.

Francesco Castagnino
assessore provinciale alla Formazione professionale, Imperia

Scrivere alla redazioni di Imperia, [redacted] 10 (telefax 0183-273106, e-mail imperia@lastampa.it) e Sanremo, via Roma 176 (telefax 01[redacted]0786, e-mail sanremo@lastampa.it).

AMBULANZE (tutte le provincie)

118 Imperia Soccorso

AUTOAMBULANZE

Imperia: 118 (num. unico). Bordighera: 252.525. Vallecrosia: 295 456. Camporosso-Vallecrosia: 295456 Cervo - S. Bartolomeo: 405 353 Diano Marina: 494 112. Dolceacqua: 206.076 Ospedaletti: 505.050 Pieve di Teco: 36 377. Pontedassio: 279.700. Pornassio: 325.132. Riva Ligure: 485.754 Santo Stefano al Mare: 486 000. Sanremo: 0184-506060-507710. Arma di Taggia: 0184- 41.444. Ventimiglia: 250.722 (anche amb. veterinaria).

FARMACIE DI TURNO

Le farmacie restano aperte dalle 8 alle 12 e dalle 16 alle 19,30 eccetto quelle di turno Imperia:Novaro, via Bonfante 64-66 tel 0183293723-Rebaglati, corso Garibaldi 2 tel 0183561882. Sanremo: Dr Colombo, via Martiri della Libertà 313, tel. 0184530888; Bosso, corso Imperatrice 8, tel 0184576174 Farmacie in provincia. Diano-Cervo-S. Bartolomeo, notturna comprensorio:Sarti, via Aurelia 0183 400045 (Cervo) Arma di Taggia: Rovelli, via Quaroni 42, tel 0184443068 (Arma). Bordighera-Vallecrosia: Cerrato, via Vittorio Emanuele 145, 0184 261246 (Bordighera) Ventimiglia: dalle 19,30: Viale, piazza Costituente 2, tel 0184351140 Farmacie in altri centri della provincia (l'elenco non tiene conto di eventuali turni): Camporosso, Mansueto, via Via. Emanuele 62, tel 0184206191 Dolceacqua: Muratorio, p.za Matteotti 2, tel 0184-206 133. Ospedaletti: Marcor, v. Matteotti 108/109, tel. 0184-669 015 Pieve di Teco: Cappi, c.so Pontoni 70, tel 0183-36.209. Riva Ligure: Nuvolone, p. Bico 42, t. 0184-485 754. Santo Stefano: Nuvolone, p. Cavour 14, tel 0184-486 882.

OSPEDALI

EMERGENZA SANITARIA: Il 118 ha soltanto i numeri per l'emergenza di Ventimiglia-Bordighera, Sanremo emergenza, Imperia soccorso. Ospedali: Imperia: 0183-7941. Sanremo: San Martino, corso Cavallotti 178 0184-509378. Bordighera: 0184-2751 Costarainera: 0183-91.524. GUARDIA MEDICA: not. e fest. 1 800-554 400 Guardia odontoiatrica. Or : 8-12, tel. 0183-299 908

VIGILI DEL FUOCO: 115.

GUARDIA FORESTALE: 1515

GUARDIA COSTIERA: 1530.

S.MICHELE

Escursione naturalistica

Sono aperte le iscrizioni per partecipare martedì 22 agosto a [redacted] escursione naturalistica [redacted] Olivetta San Michele alla cima del Monte Grammondo attraverso le pendici orientali della leccata «Testa di cuore». L'iniziativa è prom[redacted] dalla geologa Lara Ferrero di «Naturimperia». Per informazioni telefonare allo 0183- 408197. [a. b.]

MOLINI DI TRIORA

La fiera di San Lorenzo

E' in programma per mercoledì 9 a Molini di Triora, nell'entroterra taggese, la tradizionale «Fiera di San Lorenzo». Sulle bancarelle saranno in esposizione prodotti agricoli locali, articoli di art[redacted] [redacted] infine, merci varie. [a. b.]

DIANO CASTELLO

Visita al borgo medievale

Organizzata dalla cooperativa «Liguria da scoprire» si svolgerà domani una visita al borgo medievale di Diano Castello. Per prenotazioni e informazioni è necessario telefonare allo 0183-290213. [a. b.]

IMPERIA

In gita a Vienna

[redacted] Filo d'Argento di Imperia (via Salita Padri Minimi [redacted] organizz[redacted] dal [redacted] al 14 settembre, una gita in pullman a Vienna e Budapest. Prenotare entro il [redacted] agosto allo 0183-297148. [a. b.]

MENDATICA

La cultura contadina

A Mendatica c'è il Museo della cultura contadina delle Alpi Liguri. L'ingresso è libero. Le visite devono essere prenotate allo 0183-38713. [a.b.]

[redacted]

Il museo etnografico

Nel Castello del Clavesana di Cervo è aperto il museo etnografico. Ingresso libero. Dalle 9,30 alle13 e dalle 16 alle 20. [a. b.]

[redacted]

Corsi di francese

Sono aperte fino all'11 agosto le iscrizioni per partecipare ai corsi di francese (terzo corso, 2° livello), che si tengono a Ventimiglia all'Alliance Française in via [redacted] (telefonare allo 0184/351264). [a. b.]

Proteste e polemiche per la presenza delle palizzate anche in pieno agosto

Piazza Colombo, cantiere infinito

A rilento i lavori per la costruzione della fontana

Gian Piero Moretti
SANREMO

Doveva essere la fontana dell'estate 2000. Un elegante motivo di richiamo per i turisti. Un nuovo colpo d'occhio per piazza Colombo, il cuore, anche un po' il simbolo, della città. Ma, seguendo una consuetudine ormai consolidata a Sanremo, i lavori vanno a rilento. E il cantiere è ancora lì, circondato dalle palizzate il lamiera. Alcune piegate dagli urti, altre slabbrate. Con qualche manifesto lacero a tentare di coprire il poco invitate colore dell'acciaio.

Il via ai lavori a maggio. Una fontana al centro, due grandi aiuole ai lati. Marciapiede più largo, lampioni molto alti, con globi stile Liberty, che si richiamano all'illuminazione pubblica di corso Garibaldi. Via il posteggio per i motorini (spostato in via Asquasciati), nuove panchine, più spazio per i pedoni. L'opera doveva essere completata entro la fine di giugno. Costo dell'operazione milioni. L'appalto se lo era aggiudicato l'impresa Fratelli Negro di Arma di Taggia che poi ha subappaltato i lavori alla ditta Principe di Imperia.

Un cantiere che ha suscitato perplessità e polemiche. Mai più di due operai al lavoro. Mai più di un turno al giorno, mai un'ora di straordinario al sabato. Figuriamoci la domenica. Ma evidentemente nei cantieri pubblici, le cose vanno così, perchè per fare un esempio, nel cantiere delle opere a terra di Portosole, gli operai lavorano, ovviamente a turni, tutti i giorni, sabato e domenica compresi.

Protestano gli operatori turistici di piazza Colombo, penalizzati dalla presenza delle palizzate. Protesta la gente costretta a transitare in un cubicolo per superare l'ostacolo. Protesta la città per l'ingombro, che in piena stagione, si poteva evitare. Ai privati che ristrutturano case e negozi, in agosto è fatto divieto assoluto di mantenere impalcature e palizzate. E per i trasgressori sono multe salate. Ma evidentemente il Comune non è soggetto alla stessa normativa. E' esente dagli obblighi imposti ai privati.

L'intervento iniziato i primi giorni di maggio avrebbe dovuto integrarsi con il grande progetto che interesserà l'intera piazza, compreso il soletto-ne e la stazione delle autolinee, bloccato per ora dai lavori del Palafiori. Anche questi caratterizzati da un forte ritardo. Dovevano iniziare lo scorso marzo, se ne parlerà nel 2001.

Ritardi, sempre ritardi. Mai un lavoro pubblico concluso entro i tempi previsti. Il Comune minaccia penali. Ma è difficile vedere le imprese mettere mano al portafogli.

Basterebbe dare un'occhiata al di là della frontiera per vedere come funzionano le cose. E copiare.

Il cantiere di piazza Colombo circondato dalle palizzate e una panoramica dall'alto della piazza bloccata dall'ingombrante presenza (FOTOSERVIZIO MARCO GATTI)

PARCHEGGI

Il Comune due aree per cento posti auto

Palazzo Bellevue è intenzionato ad alleviare le sofferenze degli automobilisti sanremesi sempre disperati per la cronica di parcheggi. Gli assessori Lupi e Carlo Alberto Nebbia Colomba hanno ricevuto mandato esplorativo dalla giunta per l'acquisizione, o l'affitto, di due aree private che permetterebbero 100 posti auto nella zona del centro e a Martino. L'obiettivo è quello di individuare la procedura più conveniente e rapida per allestimento delle aree di sosta in tempi brevissimi. [g. ga.]

INCIDENTE

Scontro mortale sull'Autofiori, indaga la polstrada

«Una velocità media i limiti di legge». La polizia stradale di Imperia ha confermato il dato alla percorrenza in autostrada della moto della coppia turisti toscani vittima martedì scorso di un terribile tra Taggia e Sanremo (nel quale era morta una donna di anni). La magistratura ha affidato un incarico al perito per la ricostruzione della dinamica dell'impatto tra la moto, una Bmw e un autoarticolato spagnolo. [g. ga.]

SANREMESE

Cavallo in trattative, l'allenatore è un mistero

Nessuna schiarita sul fronte del nuovo allenatore della Sanremese. Il presidente Enzo Cavallo, che per ieri mattina aveva annunciato l'assegnazione dell'incarico (in ballottaggio tra Luigi Cichero e Salvatore Di Sommai), ha aperto invece un'ennesima trattativa sia sul fronte del tecnico sia su quello della gestione della società. Il riserbo sulle decisioni in relazione ai biancazzurri che affronteranno il campionato di serie D verrà sciolto probabil- soltanto oggi. Le associazioni dei tifosi, intanto, rimangono fermo nella decisione di protestare in trasferta a Mondovì, dove vive cavallo, se entro lunedì non si arriverà ad una svolta. [g. ga.]

PROFESSIONI

Ordine degli architetti, ecco il nuovo direttivo

Maria Carmen Lanteri è il nuovo presidente dell'Ordine degli Architetti della provincia di Imperia. La Lanteri, di Sanremo, sarà coadiuvata nel biennio 2000-2002 dagli imperiesi Lucio Massardo, segratario, e Roberto Beniamini, tesoriere. In consiglio siedono anche Roberta Cento, Lisangela Gaggiano, Sergio Maiga e Pietro Raschiotti. [g. ga.]

ASSOCIAZIONI

Dal «Regina Elena» un contributo per la chiesa

L'associazione Regina Elena e il circolo culturale Impero hanno devoluto al restauro della chiesa russa di Sanremo il ricavato della cena di gala che si è svolta ieri sera al ristorante «Caprice» di Sanremo. L'incontro segue di pochi giorni la commemorazione del centesimo anniversario del re d'Italia Umberto I, marito della regina che amava soggiornare in Riviera. [g. ga.]

Pusher tunisino arrestato in piazza Eroi

La torre degli Aregai ritrovo di spacciatori

Lo spacciatore algerino utilizzava l'antica saracena di Aregai nascondiglio per l'eroina che spacciava nel centro di Sanremo. Il sto, nell'ambito della lotta alla droga, è stato effettuato l'altra in piazza Eroi dai carabinieri del Nucleo Operativo. Le manette sono scattate per Tarek Derbal, tunisino di 26 anni, sorpreso a cedere due grammi di eroina ad una coppia di giovani tossicodipendenti sanremesi. Bloccato in flagranza di reato il nordafricano ha avuto scampo e si trova attualmente rinchiuso nel carcere di Valle Armea.

L'inquietante realtà che l'utilizzo abusivo della torre saracena di Aregai (realizzata per l'avvistamento delle navi saracene) è emersa nell'ambito di accertamenti svolti dai militari di Sanremo e della stazione di Santo Stefano al Mare. Tarak, conosciuto dalle forze dell'ordine, avrebbe utilizzato infatti locale alla base dell'antica costruzione per confezionare le dosi. torre i carabinieri hanno rinvenuto materiale utilizzato per il «taglio» dello stupefacente e tutto l'occorrente per realizzare le palline di plastica termosaldate per rendere «invisibile» lo spaccio dell'eroina. Non si esclude che a frequentare il rudimentale «laboratorio» fossero più spacciatori. [g. ga.]

Taggia, una nuova ondata di furti nelle case

Falsi ispettori del gas derubano gli anziani

TAGGIA

Nuova ondata truffe ai danni di persone sole. Da alcuni giorni due giovani, un uomo e una donna, entrambi sui vent'anni, spacciandosi a volte per funzionari gas, altre per dipendenti Telecom, suonano ai campanelli di case chiedendo il pagamento di presunte bollette evase. Quasi sempre la coppia di imbroglioni sceglie vittime persone anziane, in quel momento nell'appartamento. «Dal computer centrale di Roma - dicono - risulta che non avete pagato la bolletta di tre mesi fa. te debitori 124 mila lire. Se pagate subito saranno multe, altrimenti pagherete volte e sarà immediatamente interrotto servizio». Mentre le vittime designate cercano di spiegare che «ci deve un errore» e si affrettano a e nei cassetti le vecchie bollette per mostrare l'avvenuto pagamento, i truffatori approfittano per sottrarre dalle borse, dal comò o da altri posti tutto il denaro contante che trovano. con una scusa si allontanano dicendo «torneremo nel pomeriggio». Tra le ultime vittime una signora che abita nelle case popolari. I falsi dipendenti Telecom le hanno portato via più un milione. Quando la poveretta se n'è accorta e ha dato l'allarme è stata colta da malore. Dei truffatori, nonostante i numerosi colpi messi a segno, ancora nessuna traccia. r. b.

LUNEDÌ 7 AGOSTO 2000 ORE 21,15

ARISTON
TEATRO SANREMO

Compania Espanola Ballet Flamenco di
LOLA GRECO in
"CARMEN Y FLAMENCO"

PREZZI D'INGRESSO:
poltronissime L. 40.000 - 1° sett. Poltrone L.
2° sett. Poltrone e 1° fila galleria L. 30.000
1° settore galleria L. 25.000 - 2° settore galleria L. 20.000
Riduzione per assistere al 2 spettacoli Marquez e Lola Greco
Poltronissima L. 70.000
Galleria L.
TEL. 0184.506060 -

SERIANA VIAGGI - Tour Operator dal 1984
Via Juvarra 18 (di fronte Ospedale Oftalmico) Esclusivisti per Torino Tel. 011/5622630 Fax. 011/5175382
TOUR CLASSICI IN AUTOPULLMAN: VIAGGI ORGANIZZATI CON ACCOMPAGNATORE DA TORINO FORMULA COMPRESO
IL MIGLIOR RAPPORTO QUALITÀ / PREZZO
OTTIMI SERVIZI A DIBATTIBILI

PARTENZE DI AGOSTO ANCORA DISPONIBILI

SPECIALE PARIGI HOTEL 4/3 stelle sup. part 12/8 e 31/8 Lit 690.000 bevande incluse; SPECIALE PARIGI 5gg part. 9/8, 11/8, 23/8 e 30/8 Lit 820.000 bevande incluse; PARIGI E CASTELLI DELLA LOIRA HOTEL 4/3 stelle sup 6gg part. 8/8, 15/8, e 29/8 Lit. 980.000 bevande incluse a Parigi ; I CASTELLI DELLA LOIRA E PARIGI 7gg part. 13/8 e Lit. 1.290.000 bevande incluse a Parigi . BRETAGNA E NORMANDIA 7gg part. 12/8 Lit 1.390.000; BELGIO, E RENO 8gg part e 19/8 Lit. 1.590.000; SALISBURGO E VIENNA HOTEL 4 stelle 5gg part. 16/8, 30/8 Lit 1.130.000. SALISBURGO E VIENNA HOTEL 3 stelle 5gg part. 16/8, 30/8 Lit.; GRAN TOUR DELL'AUSTRIA CLASSICO 7gg 13/8 Lit. 1.550.000; GRAN TOUR HOTEL 3 stelle 7gg part. 20/8 Lit. 1.370.000; PRAGA HOTEL 4 stelle 5gg part. 11/8, 30/8 Lit 1.090.000; BUDAPEST E PRAGA 7gg part 20/8 Lit 1.390.000; BUDAPEST E PRAGA 8gg part 12/8, 20/8 Lit 1.630.000. BERLINO, DRESDA E LIPSIA 6gg part 13/8 Lit 1.390.000; 5gg part 11/8, 16/8 e 30/8 Lit 870.000; TREMITI E GARGANO 8gg. part. 12/8 Lit 1.360.000; TOUR ANDALUSIA E MADRID 9gg 12/8 Lit 1.690.000. GRAN TOUR E MADRID 12gg part. 9/8 Lit. 2.060.000. NORD SPAGNA E PORTOGALLO 11gg part 10/8 prezzo speciale Lit 1.990.000 bevande inclusa; BARCELLONA, TOLEDO, 7gg part. 20/8 Lit.1.290.000; LLORET DE 7gg part. 30/8; LONDRA 6gg part. 10/8 Lit. 1.280.000; E SVEZIA 10gg part 10/8 Lit 2.490.000.

I VIAGGI PROPOSTI E MOLTE ALTRE METE VERRANNO EFFETTUATI ANCHE NEL MESE DI SETTEMBRE : RICHIEDETECI LE DATE
INOLTRE : PARTENZE PERIODICHE GARANTITE PER CROCIERE NEL MEDITERRANEO, TOUR DEL NORD EUROPA E TOUR SUD AFRICA .

RITIRATE IL CATALOGO " I CLASSICI IN AUTOPULLMAN 2000" CON TUTTE LE PARTENZE FINO A DICEMBRE 2000
Quota di iscrizione per tutti i viaggi : Lit. 40.000 per persona
(comprensiva di assicurazione medico e bagaglio)
ATTENZIONE: La quota di iscrizione è GRATUITA per chi prenota almeno 60 giorni prima della partenza del viaggio. PRENOTATE AL PIU' PRESTO !

SERIANA VIAGGI esclusivisti per Torino:
Via Juvarra 18 - Tel.
Sito Internet: www.serianaviaggi.it
Orario : dal Lunedì al Venerdì 9.00 - 12.30 / 15.00 - 19.00
e nelle migliori agenzie di viaggio Piemonte, Valle d'Aosta e Liguria

BARCLAYS BANK PLC MONACO
PRIVATE BANKING

Per essere un cliente privilegiato

BARCLAYS

Team italiano
00377 93 35
31 Avenue de la Costa
di fronte ai Giardini Casino

Gestione Patrimoniale
Fondi Comuni
Servizi Fiduciari
Trading Desk

Vallecrosia, la mancata approvazione del piano regolatore ha fatto cadere la giunta

Biancheri scaricato da Forza Italia

Per la poltrona di sindaco si fa il nome di Paolino

Borghi

VALLECROSIA

Emidio Paolino sindaco: è il principale obiettivo dei nove consiglieri che hanno fatto cadere l'Amministrazione. E' infatti già pronto un accordo per il «dopo Biancheri»: è stato firmato prima delle dimissioni. Oltre a prevedere Paolino candidato sindaco, stabilisce già tre dei quattro assessori: Marco Prestileo (vicesindaco), Giuseppe Trucchi, Agostino Ontano e un quarto esponente del Polo da decidere. Gli altri consiglieri farebbero tutti parte della mega-lista che unirebbe Forza Italia, An, Lega Nord, i quattro ex di maggioranza e indipendenti: se si fosse presentata alle elezioni dell'anno scorso, avrebbe sconfitto quella guidata da Biancheri. Sulla carta, insomma, il patto tra l'opposizione e i quattro «fuoriusciti» ha tutti i presupposti per partire con il piede giusto in occasione delle prossime elezioni. E anche a livello politico. Come precisa Prestileo, Forza Italia era al corrente della manovra che ha portato alla caduta di Biancheri. Ma c'è di più: il coordinatore nazionale degli azzurri, Claudio Scajola, avrebbe diretto tutta la faccenda direttamente da Filadelfia (dove partecipava alla convention repubblicana per la candidatura di George Bush jr alla presidenza degli Stati Uniti), in stretto contatto telefonico con il fratello Alessandro e con il benestare del senatore Giorgio Bornacin di An. Oltre a «scalzare» Biancheri, l'iniziativa avrebbe mirato anche a spodestare altri personaggi «scomodi» dell'amministrazione o non. E non è stato facile, perchè una parte di Forza Italia avrebbe cercato di «salvare» Biancheri, ma inutilmente.

Ora Forza Italia pensa alle prossime elezioni e mira alla giunta e al vicesindaco a Vallecrosia. Il suo massimo esponente, Prestileo, è stato coerente fino alla fine: avrebbe infatti potuto abbandonare la manovra in cambio di una «sedia». Invece, con Trucchi ha messo a punto un piano politico senza sbavature, che è riuscito a mettere insieme soltanto l'opposizione, ma a convincere quattro uomini di Biancheri a lasciare la maggioranza per prospettive migliori. Sembra che fino all'ultimo il sindaco si sarebbe aspettato una mozione di sfiducia, che avrebbe potuto tentare di sanare nei venti giorni di «crisi». C'è anche chi dice che quando ha saputo delle dimissioni, venerdì mattina, sia corso in Comune per cercare di far registrare prima le sue. Ma Prestileo aveva già fatto tutto.

Il motivo principale del «ribaltone» sarebbe il progetto maxi palazzina a fianco dello stabile Roccaverde, contestato dai nove consiglieri ma reso possibile a seguito della mancata approvazione del nuovo regolamento edilizio. La vicenda Roccaverde aveva già portato a due crisi di garanzia per Biancheri e per l'imprenditore Mauro Mannini. Alcuni consiglieri che hanno votato per il nuovo regolamento sono già stati sentiti, come testimoni, dalla magistratura che avrebbe quindi aperto un fascicolo anche per la «Roccaverde bis».

Quattro dei possibili futuri componenti della nuova giunta di Vallecrosia. A sinistra: Emidio Paolino (che potrebbe diventare il nuovo sindaco), Marco Prestileo (vicesindaco), Giuseppe Trucchi e Agostino Ontano

E da ieri c'è il commissario

Francesco Laveglia porterà il Comune alle elezioni (novembre o primavera)

VALLECROSIA

Il commissario Francesco Laveglia è entrato ieri mattina nell'ufficio del sindaco e ha salutato Franco Biancheri nel passaggio di consegne. Ora le chiavi del Comune sono sue. Il funzionario avrà il compito di gestire l'ordinaria amministrazione, ma non soltanto, per tutto il periodo che porterà alle prossime elezioni. Che potrebbero coincidere con la prima tornata della primavera o, addirittura, essere anticipate al prossimo novembre. Laveglia, 39 anni, celibe, originario di Salerno, è alla prefettura di Imperia da nove anni, dove è vice capo di gabinetto. «E' una grossa responsabilità, spero di operare al meglio nell'interesse della cittadinanza», commenta il commissario.

I nove consiglieri sono soddisfatti: «Il commissario ha tutti i poteri su di sè, manda avanti la macchina comunale, interviene su tutto ciò che è la manutenzione, i pagamenti degli stipendi, le pratiche di carattere amministrativo. Siamo contenti perchè siamo sicuri che porterà a termine una serie di pratiche che sono incompiute - dice Prestileo - Ciò non vuol dire che, se lo ritenga, non possa intervenire anche su altri atti necessari per problemi di pubblica sicurezza e di igiene pubblica, come l'appalto del mercato dei fiori, o per regolarizzare gli aspetti contrattuali, come la convenzione per i parcheggi a Don Bosco. Inoltre, può anche valutare come comportarsi nei confronti del nuovo regolamento edilizio. Potrebbe anche approvare il nuovo statuto comunale, che è fermo dal '92, e non è più adeguato alle leggi vigenti». (d. bo.)

«Abbiamo evitato lo stallo»

L'ex vicesindaco spiega i motivi che hanno portato alla rottura

VALLECROSIA

«Mi sento in dovere di puntualizzare alcuni fatti e situazioni». Lettera dell'ormai ex vicesindaco Emidio Paolino. «Prima ancora di questa amministrazione, ho chiesto l'efficienza dell'amministrazione, i corretti comportamenti dei componenti, la trasparenza e il rispetto dei programmi. A questo non si è voluto dare una risposta chiara e definitiva. Questo atteggiamento, attribuibile anche a fattori esterni tendenti al continuo esasperante rinvio di tutte le richieste, ha portato allo sfilacciamento della maggioranza e quindi alla rottura definitiva», si legge nel documento. E aggiunge: «Continuare a sostenere un simile atteggiamento avrebbe significato avallare una situazione di totale stallo amministrativo per tutto il restante periodo dell'amministrazione in attesa di non si sa quale miracolo, a danno dei cittadini ai quali, in occasione della campagna elettorale, era stata promessa una nuova amministrazione, efficiente e trasparente. Al posto di risposte coerenti si ricorrevano, da parte di alcuni amministratori e non, accordi politici per escludere dalla maggioranza le persone non in linea. Di conseguenza si ribadisce che le dimissioni di consiglieri risultano coerenti con la formazione della lista. Siamo responsabilmente consapevoli che il commissariamento del Comune potrà ritardare ulteriormente la soluzione di problemi e scelte rilevanti, ma altresì consapevoli che continuando con i metodi attuali, nel clima che si era creato, difficilmente avrebbero trovato soluzione». (d. bo.)

Ventimiglia, intervento dei carabinieri

Marocchino ruba vestiti in un negozio: arrestato

Oggi l'appuntamento con il «Desbaratu» Bancarelle con merce a prezzi stracciati

VENTIMIGLIA

Furto in un negozio alla vigilia del «Desbaratu». Mentre la città di confine si preparava alla giornata più importante per gli affari, quella del «Desbaratu» di oggi, un extracomunitario ha tentato di rubare in uno dei negozi del presidente dell'Associazione commercianti, Fausto Marchetti. I carabinieri, però, l'hanno arrestato. Ad accorgersi poco dopo aver compiuto il furto è stato il marocchino Ali Bansouri, 33 anni, di Casablanca.

La cattura è stata resa possibile dall'immediato allarme che il titolare del negozio ha dato ai carabinieri, telefonando al 112. I militari hanno subito intercettato il fuggitivo, che è stato bloccato poco lontano dal negozio, in Cavour, con alcuni vestiti in borsone.

Oggi la Confcommercio propone l'appuntamento del settore che vanta il maggior numero di imitazioni: il «Desbaratu», marchio registrato, qualche decennio fa, che indica la vendita a prezzi stracciati in bancarelle, per strada.

Per la giornata via Cavour e altre strade del centro saranno chiuse al traffico per trasformarsi in isole pedonali che saranno percorse da residenti e turisti in cerca di occasioni. Domenica prossima sarà la volta della «Giornata commerciale del ribasso» di Bordighera, e quella successiva sarà Vallecrosia, con il suo «Bun Patu», a richiamare l'attenzione dei cacciatori di affari.

Sempre in tema di commercio, c'è da registrare il bilancio positivo dei vigili urbani di Ventimiglia, che hanno effettuato 14 sequestri di carattere penale per merci con il marchio contraffatto, con il recupero di 520 pezzi tra orologi, borse ed altro, e la denuncia di alcuni extracomunitari. Recuperati anche 2250 pezzi venduti senza la prevista autorizzazione comunale. I verbali sono di dieci milioni di lire ciascuno. [d. bo.]

Il sindaco: «Terminata l'emergenza per i curdi»

L'allarme curdi è quasi terminato. Lo spiega il sindaco di Ventimiglia, Giorgio Valfrè: «Ci sono pochi profughi, la palestra che li ha ospitati ieri mattina è stata chiusa definitivamente, non sarà più fornita come riparo, altrimenti diventerebbe qualcosa di stabile, in violazione del trattato di Shenghen che prevede la non costituzione di strutture fisse nell'arco di chilometri confine».

A luglio più di le multe dei vigili urbani

Nel mese di luglio la polizia municipale di Ventimiglia ha contestato mille e 200 violazioni al codice della strada. «Buona» la situazione relativa alle norme sul casco e sulle cinture di sicurezza, con gli utenti della strada che, secondo il dirigente della polizia, stanno «recuperando positivamente» con soltanto una ventina di infrazioni.

Motorini rubati bloccati alla frontiera

Nell'ambito dei controlli contro l'immigrazione clandestina, la polizia di frontiera ha fermato due furgoni carichi di motorini risultati rubati. Gli agenti erano appostati nelle vicinanze del confine autostradale. Gli scooter erano probabilmente diretti al mercato del Nordafrica. Denunciati i camionisti.

VENTIMIGLIA

Torneo di bridge Lions a scopo benefico

Il Lions Club Ventimiglia ha organizzato ieri, sulla terrazza del Forte dell'Annunziata, il quarto Torneo di bridge Trofeo «Vinos», in collaborazione con l'Associazione bridge di Bordighera. L'incasso dell'iniziativa sarà devoluto all'associazione ventimigliese Spes. [d.bo.]

PER CESSAZIONE DI ATTIVITA'

dal 29 luglio al 26 settembre

abellonio

VIA CAVOUR, 35-VENTIMIGLIA

LIQUIDA TUTTO

collezioni di abbigliamento uomo-donna esistenti in negozio a

PREZZI DI REALIZZO

I dati del turismo: ottimo giugno, male luglio soprattutto a causa del maltempo

«Marketing per rilanciare il turismo»

Parla Ravina (Apt): un agosto da tutto esaurito

Massimo Boero

ALASSIO

[redacted] mese di giugno soddisfacen- [redacted] luglio deludente, [redacted] ago- [redacted] dalla partenza incerta [redacted] che dovrebbe garantire il tutto esaurito [redacted] un settembre che promette bene. Almeno fino alla riapertura delle scuole nel nord Italia». Queste in sintesi le sensazioni (in attesa dei dati) del manager dell'Apt «Riviera delle palme». Nella sua analisi sulla stagione balneare 2000 Emanuele Ravina ha parlato delle previste sinergie promozionali con Lombardia e Piemonte e delle prossime operazioni mirate di marketing in Germania. «Decoro», per il [redacted] nager, [redacted] la parola chiave [redacted] quale [redacted] dovrebbe [redacted] la classificazione alberghiera.

[redacted] «Anche se ci sono state differenze tra località [redacted] località in generale ho notato soddisfazione per il positivo andamento turistico di giugno. Luglio è stato più negativo. Le presenze (e le prenotazioni) sono diminuite [redacted] state più frazionate, più brevi, da lunghi week end. Temo che luglio non sia più il mese di alta stagione di un tempo. Deve essere "curato", esaminato meglio con i dati alla mano. E forse sarà ne[redacted] una ritoccatina ai prezzi rispetto ad agosto», ha esordito Ravina con la sua solita professionalità di esperto del [redacted]. Ha poi proseguito: «E' vero, agosto parte climaticamente male [redacted] dalle previsioni è probabile che si raggiunga il [redacted] esaurito»

[redacted] Ravina, per ora, prosegue nel programma pianificato da Giancarlo Garassino!, suo predecessore alla guida dell'Apt che comprende le località del Savonese. «In autunno ci concentreremo su una presenza promozionale in Lombardia, grazie anche ad una sinergia con l'Apt di Bergamo e la presenza [redacted] work shop. Potenzieremo la nostra presenza in LOmbardia e Piemonte che costituiscono il nostro bacino d'utenza. All'estero apriremo un dialogo con una grossa agenzia di pubbliche relazioni di Amburgo per affrontare in maniera mirata la promozione in [redacted] i settori», ha spiegato Emanuele Ravina.

[redacted] «Considerare la classificazione degli alberghi solo in base [redacted] dati tecnici e numerici non è il miglior modo per stilare delle classifiche qualitative. Un elemento chiave è quello del decoro. Bisogna compiere uno studio e valutare effettivamente in quali condizioni sono certi servizi o strutture, [redacted] avviene in Francia o Svizzera. Tutte le decisioni che escono dall'Apt provengono da un tavolo di confronto, per esempio [redacted] l'Unione albergatori, che dovrebbe comunque comprendere anche enti come [redacted] Camera di commercio», [redacted] concluso il manager dell'Apt.

Emanuele Ravina

Torna la guerra delle sagre

Una petizione: «Ormai sono troppe fanno concorrenza sleale ai locali»

LOANO

«Troppe [redacted] gastronomiche [redacted] il solo scopo di fare soldi e quindi concorrenza sleale a chi lavora tutto l'anno e paga tasse e dipendenti». Riesplode da Loano la polemica estiva delle [redacted]. Anche se in alcune località sono oramai in via di estinzione, le serate occupate dalla gastronomia all'aperto sono sempre tante.

A Loano un gruppo di addetti ai lavori ha promosso una petizio- [redacted] «saltato» l'accordo che regolava il settore [redacted] alcune stagioni. Qualcuno ha organizzato la gastronomica anche nel week end e c'è chi le ripete anche due volte in stagione. Nel mirino ci sono parrocchie, società sportive, gruppi politici, associazioni private e comitati. «La vera concorrenza viene dalle sagre realizzate sulla costa e nei centri urbani in genere. Poche di queste si caratterizzano per i piatti proposti. Ovunque, ad un costo medio a pasto di 30 mila lire, si propongono piatti normali compresi le classiche patatine fritte. Nell'entroterra la situazione è diversa, come nel caso dei Gunbi di Toirano [redacted] del Nostralino di Ranzi. Qui [redacted] è solo sagra ma anche tradizione, ricerca gastronomica [redacted] festa con iniziative collaterali», commenta Mario Dello Mastro, uomo simbolo della protesta antisagre di questi anni. Per la Confcommercio ha realizzato uno studio [redacted] to al '99. In 47 Comuni censiti nel Savonese le sagre hanno occupato 752 giornate con [redacted] alta [redacted] ntrazione estiva: 88 a giugno, 257 luglio e 248 ad agosto. A Savona in un [redacted] sono state 164, 64 a Cairo, 70 a Vado, 52 a Quiliano. I Riviera vanno forte Loano con 28 sere, Albenga con 46 e Andora con 15. Solo 2 giorni invece a Finale e 5 a Pietra tutti concentrati al Nostralino di fra- [redacted] Ranzi. La Confcommercio ha calcolato un giro d'affari di quasi 16 miliardi per 526 mila pasti. Conclude Dello Mostra: «Si [redacted] superato di nuovo il limite. Ci vuole un regolamento che valga per tutti con la proposta di veri piatti tipici. Certe forme di autofinanziamento [redacted] vanno cercate nelle gastronomiche a discapito [redacted] tutto il settore». [a. r.]

Arrestato ad Albegna con un albanese

Procurava alloggi per le prostitute

ALBENGA

Facevano affittare da un italiano alcuni appartamenti per un breve periodo (eludendo così i controlli di polizia) e usavano le abitazioni per l'attività delle prostitute. L'organizzazione faceva capo però ad un albanese che costringeva a lavorare un gruppo di quattro ragazze dai 20 ai 28 anni (tariffe: dalle 150 alle 200 mila a prestazione, incassi sino ad un milione e mezzo per sera).

Ma i carabinieri della Compagnia di Albenga, soprattutto tramite gli uomini della caserma di Ceriale del maresciallo Ferrari, hanno avviato indagini che si sono concluse brillantemente (e che hanno coinvolto come testimoni alcuni «clienti»). La ricerca è stata lunga e defatigante, ad iniziare dal marzo di quest'anno. Alla fine le manette sono scattate ai polsi di Nicola N., 48 anni, e Luzlim C., [redacted] anni, albanese, [redacted] di sfruttamento e favoreggiamento. Gli arresti [redacted] stati convalidati ieri mattina dal giudice per le indagini preliminari. [r. sr.]

[redacted]

ALASSIO

In fuoristrada nel «budello» [redacted] denunciato

Procedeva, al volante di [redacted] fuoristrada, ad alta velocità, per via Vittorio Veneto [redacted] budello). H.A., 38 anni, marocchino, è stato multato dalla polizia municipale per aver violato «il divieto di transito in zona a traffico limitato» e denunciato dagli agenti del commissariato per «guida in stato d'ebbrezza». (m. br.)

[redacted] RA

Offshore inglese in avaria [redacted] corso dalla Polmare

Un offshore inglese, con il motore in avaria 4 miglia a sud di Capo Mele ed un turista francese di 43 anni a bordo, è stato soccorso dalla squadra nautica della polizia (in collaborazione con la capitaneria) e trainato in porto ieri mat[redacted] tra le 9.30 e le 11.30. [m. br.]

ALBENGA

Tenta di rubare [redacted] un'auto marocchino inseguito [redacted] preso

Dopo un inseguimento i carabinieri hanno arrestato un marocchi[redacted] [redacted] 30 anni, Mechth Abdelkarim, sorpreso sul lungomare per Ceriale mentre stava cercando di rubare sull'auto di una copia di turisti torinesi. [r. sr.]

ALBENGA

L'Anpi ricorda Cascione alla Madonna del Lago

Su iniziativa dell'Anpi di Leca, [redacted] svolge questa mattina, con inizio alle 10, in prossimità del bivio per Madonna del Lago, il consueto raduno [redacted] ricordare la medaglia d'oro Felice Cascione, autore delle parole di «Fischia il vento», l'inno della Resistenza. [r. sr.]

[redacted]

Bimba trasferita al Gaslini dopo emorragia cerebrale

Una bambina di 4 anni, residente a Ceriale, è stata trasferita d'urgenza ieri pomeriggio all'ospedale Gaslini di Genova, per una emorragia celebrale. La piccola, che non è in coma, era già ricoverata al Santa Corona di Pietra. [a. r.]

BORGIO V.

Scontro «frontale» un ferito sull'Aurelia

Cristoforo Accame, 37 anni, [redacted] dente a Pietra Ligure, è ricoverato nel reparto di Chirurgia del Santa Corona in seguito alle ferite riportate in uno scontro frontale avvenuto ieri mattina alle 6 sull'Aurelia fra Pietra e Borgio. Le sue condizioni che [redacted] momento sembravano gravi sono decisamente migliorate in giornata [a. r.]

Incidente ad Alassio, ferita una donna

Caricati da cinghiale cadono dalla moto

ALASSIO

Caricati da un cinghiale, nella notte, [redacted] raggiungendo [redacted] frazione di Moglio. Nello scontro la moto guidata da Franco Verzello (che trasportava sul sedile posteriore la moglie) è finita a terra. La donna ha riportato una brutta frattura multipla del ginocchio per cui è stata sottoposta ad un intervento all'ospedale Montallegro di Genova.

Ormai la popolazione dei cinghiali, raggiunto un [redacted] di esemplari altissimo (che non può essere [redacted] determinato solo da più favorevoli condizioni di vita), sta diventando incontenibile e [redacted] problemi di sicurezza pubblica. La notte scorsa nel piazzale del parcheggio dell'ospedale alassino ne è stato individuato addirittura un branco di nove. Molte [redacted] ville della zona di via Rangé sono ormai campo indisturbato dei cinghiali. Si pensi che durante l'anno scorso [redacted] numero dei capi abbattuti [redacted] squadre di cacciatori autorizzati, durante il periodo di apertura della caccia, [redacted] stati, nella sola provincia di Savona, 4 mila 609. Il record di uccisioni si è registrato nel 1998 quando di abbattimenti sono furono [redacted] mila 197.

Le organizzazioni sindacali di categorie degli agricoltori (fra queste la Coldrietti della provincia di Savona) stanno insistendo per fermare l'invasione che provoca ingenti danni alla coltura. I cinghiali [redacted] ormai di casa, durante la notte, nei campi della val Merula, all'altezza della rotonda dello svincolo autostradale di Andora.

Claudio Bottelli, avvocato e «storico» della caccia nella zona dell'Alassino, invita i sindaci ad usare i poteri che [redacted] gli conferiti dalla legge comunale e delimitare zone da cui i cinghiali debbono essere cacciati e quindi uccisi.

Dice Bottelli: «Mi risulta, e sto cercando le prove, che gruppi di persone si autotassano di 150 mila lire e [redacted] somme ricavate effettuano ripopolamenti clandestini di cinghiali che rappresentano successivamente un affare per la vendita della gustosa carne». [r. sr.]

Progetti per castello, cinema e per la pista polivalente di Boissano

Le ricette per sport e cultura

L'assessore Ceppellini a Pietra Ligure

PIETRA L.

Il Castello e il cinema di Pietra Ligure da «recuperare», la stagione teatrale di Verezzi «da sostenere», la pista d'atletica polivalente di Boissano «da completare», la nuova casa di riposo di Magliolo «da costruire». In poco più di mezz'ora, l'altra sera, il neo assessore regionale alla cultura, ai servizi sociali e allo sport, Nucci Novi Ceppellini, ha ascoltato dagli amministratori locali una pioggia di richieste per finanziare opere o progetti di cui da molti anni si parla. In alcuni casi si è perso molto tempo come per il cinema-teatro [redacted] Pietra chiuso e cadente [redacted] quasi vent'anni e per la pista d'atletica di Boissano «incompiuta» da una decina di anni.

L'occasione è stata una serata a teatro del neo assessore Ceppellini invitata dal parlamentare del Ponente, Enrico Nan. Prima di salire in piazzetta Sant'Agostino, per vedere il divertente «Taxi a due piazze», l'assessore ha incontrato una ventina di fedelissimi di Forza Italia e gli amministratori di alcuni comuni della vallata. Le richieste non sono mancate. «Quale procedura si deve seguire per poter chiedere finanziamenti [redacted] fine di acquistare e recuperare il Castello simbolo della nostra città?», ha chiesto il sindaco di Pietra Giacomo Accame. Forse l'amministrazione ha cambiato idea, non è più «spaventata» dal costo d'acquisto del «Castrum». Un aiuto è stato chiesto anche dall'assessore Carla Mattea per il cinema-teatro. Il patron del Festival teatrale e sindaco di Borgio Verezzi, Enrico Rembado, ha ricordato i progetti per finanziare case e castelli da recuperare ad uso pubblico. «Stiamo lavorando per realizzare la Fondazione che garantisca continuità al [redacted] tival», ha detto. Paolo Rembado, presidente della Comunità montana, ha ricordato l'accordo raggiunto con i Comuni, per completare il campo d'atletica di Boissano e i progetti per attrezzare le palestre di roccia del Finalese, «seconde [redacted] Europa per interesse». Catania, vice sindaco di Magliolo, ha annunciato l'intenzione di costruire ex novo una Casa di riposo «Più fiducia e meno esterofilia», sono stati invece gli spunti dell'intervento del vice presidente della Camera, Alfredo Biondi. [a. r.]

L'assessore Nucci Ceppellini

[redacted]

Popolazione raddoppiata

Per i vigili del fuoco turni di superlavoro a record di interventi

[redacted] quanti saranno i residenti e i turisti nella zona del ponente savonese, da Loano ad Andora? Per certo la popolazione è più che raddoppiata come vuole la tradizione estiva. Siamo cioè passati [redacted] 70 mila residenti [redacted] perlomeno 150 mila persone.

E [redacted] raddoppia anche il lavoro per gli operatori del [redacted] delle emergenze. [redacted] qualcosa i servizi essenziali che si [redacted] [redacted] sopportare una «pressione» eccezionale. Non sfugge [redacted] questa situazione l'attività [redacted] vigili del Fuoco della [redacted] di Vadino di Albenga che si trovano alle prese quotidianamente con mille piccole incombenze.

Nel solo mese di luglio infatti i pompieri sono stati chiamati per far fronte a incendi di abitazione (5), di [redacted] (2), [redacted] bosco (2), di sterpaglie (14), di cassonetti della nettezza urbana (3), incidenti stradali (6), [redacted] so a persone, spesso anziani soli (9), soccorso ad animali (4), fughe di gas (4), bonifica di insetti (40), stillicidio (7), recuperi autovetture (2), aperture porte (56), [redacted] statici (21). [r. sr.]

ALBENGA

Reggimento Liguria

Ieri giuramento in piazza Europa per 550 reclute

ALBENGA. Reparti militari schierati in piazza Europa per il giuramento. Nonostante la minaccia [redacted] maltempo, che ha creato suspence per tutta la giornata e fino all'ultimo, si è tenuta [redacted] sera, a partire dalle 19 circa, la prevista parata in pubblico per 550 militari di leva. Traffico in tilt e parcheggi presi d'assalto nella [redacted] mare: migliaia di persone, magari anche solo per curiosità, hanno voluto essere presenti all'appuntamento, per la [redacted] volta in una piazza cittadina (una decina d'anni fa era successo in piazza Partigiani ad Alassio).

All'inizio della sfilata qualche goccialone ha fatto temere il peggio per la sorti dell'affollatissima manifestazione. Davanti alle tribune che hanno ospitato autorità cittadine [redacted] militari, parenti [redacted] amici, le giovani reclute hanno sfilato pubblicamente per la solenne cerimonia che li ha visti protagonisti.

Una parte delle matricole è ora destinata a rimpiazzare una trentina di soldati di leva che hanno ultimato il loro servizio nel 157° Reggimento «Liguria» presso [redacted] caserma «Turinetto» sotto il comando del colonnello Franco Piz- [redacted]. I rimanenti [redacted] maggior parte) saranno suddivisi con destinazione nelle altre caserme sparse nel nord-ovest d'Italia. [m. br.]

NOLI

I dati del semestre

Il 2000 si apre con più controlli e meno reati

NOLI. «Noli è un'isola felice». L'antica Repubblica di Noli, per vari motivi, sembra essere fra le località del Ponente a più [redacted] incidenza della microcriminalità. Quest'anno sono aumenti più che i sesti gli interventi preventivi dei carabinieri. Una serie di dati stati- [redacted] stati raccolti e pubblicati dalla rivista locale «Il sole sulla terra del golfo». Si rileva che nei primi sei mesi dell'anno, rispetto allo stesso periodo del '99 sono leggermente aumentati i furti (da 80 a 83) e i danneggiamenti (11 invece di 19). [redacted] calo da 21 [redacted] 17 e reati vari. La prevenzione, con maggiori controlli, ha dato risultati importanti. Le contravvenzioni penali [redacted] passate da 28 a 38. Le segnalazioni per uso di sostanze stupefacenti da 11 [redacted], le denunce [redacted] piede libero da 9 a 35. Il maggior [redacted] controlli hanno interessato i frequentatori del Malpasso. Non [redacted] caso quest'anno è in calo il sequestro di hashish [redacted] marjuana e sono in forte aumento i sequestri di pastiglie di ecstasy. Nel primo semestre 2000 gli arresti sono stati 7, contro i 3 dello [redacted] periodo '99. A luglio segnalata [redacted] recrudescenza di furti in alloggi. [a. r.]

www.ciaonordovest.it
Globalmente utile,
localmente indispensabile.
LA STAMPA

MARAGAJBO
con CHURRASCARIA
CONSUMAZIONE OBBLIGATORIA
Locale all'Aperto
AMPIO PARCHEGGIO
CERVO

DISCOTECA
MARAGAJBO
con CHURRASCARIA
STASERA
LISCIO CON ORCHESTRA
LUNEDÌ
DISCOTECA
Per Prenotazioni

Domani torna il Festival cameristico con il pianista russo Eugene Brakhman

Cervo, due serate con la classica

Oggi omaggio al compositore Roberto Hazon

Proseguono le esibizioni sul sagrato dei Corallini, nell'antico borgo di Cervo

Enrico

CERVO

Due serate da non perdere a Cervo: oggi, per i «break-concerti» in piazza Dante, uno dei solisti dell'Orchestra del Carlo Felice propone un omaggio a Roberto Hazon, noto compositore milanese sanremese d'adozione. Domani, per il Festival cameristico internazionale, l'attenzione si sposterà nella tradizionale cornice del sagrato dei Corallini, per l'esibizione del pianista Eugene Brakhman, vincitore del premio Ciani nel settembre del '99.

Sono il soprano Giulietta Paglialunga, Adriano Strangis (primo trombone del Carlo Felice) e Marco Zaccaria al pianoforte i protagonisti del nuovo appuntamento in piazza Dante, in programma alle 21,45. Ingresso libero. E' lo stesso Strangis, organizzatore di una parte dei «break-concerti», a promuovere l'omaggio a Roberto Hazon, nato a Milano nel 1930 ma da tempo residente a Sanremo. Il tributo mette in evidenza il valore di artista che ha raggiunto la notorietà con l'opera buffa «L'amante cubista», rappresentata più di volte in Europa e America, ma che è anche autore di testi teatrali e di balletti. Hazon, figlio d'arte (la madre Margherita era una valente arpista), ha un cognome importante; suo padre era la «firma» del famoso dizionario.

Un concerto-tributo Stasera sono di scena due solisti di valore e un soprano

Il compositore sarà presente all'esecuzione in prima assoluta di un brano «Concerto per trombone e pianoforte». In scaletta figurano anche tre Frammenti per pianoforte e due canti dal balletto «La figlia di Iorio», su Gabriele D'Annunzio. Saranno proposti anche due canti di Kostas Kavafis.

BRAKHMAN Domani tocca al Festival: in piazza San Giovanni, alle 21.30, è atteso Eugene Brakhman, giovane concertista di Gorki che si è in luce al premio Dino Ciani. Il pianista russo, appena diciannovenne, è allievo di Valeri Starynin al Conservatorio Glinka di Ninhzy Novgorod. Già nel '96 è messo in al «Concours musical de France» a Parigi. L'anno seguente è stato fra i protagonisti nel concerto di gala del Festival internazionale «Russian music school» di Mosca, nel '98 si è aggiudicato la borsa di studio Richter della Fondazione Rostropovich.

Eseguirà la Sonata op. 35 di Chopin, la Sonata op. 23 di Skrjabin, preludi di Messiaen, «L'Isle joyeuse» di Debussy e «Gaspard de la nuit» di Ravel. Prossimo concerto venerdì 11, con il Trio Gabriel.

Gruppo in concerto a Rapallo

I con i Ricchi e Poveri vent'anni di canzoni

L'esibizione a San Martino di Noceto Dal Festival del 1971 ai motivi di oggi

I Ricchi e Poveri la festa patronale di San Martino di

RAPALLO

E' confermato questa sera, alle 21,30, nella piazza della frazione rapallese di San Martino di Noceto, l'atteso concerto dei Ricchi e Poveri organizzato dal comitato festeggiamenti patronali che cura la manifestazione.

Sul palco, fra le fresche frasche davanti alla chiesa di San Martino di Noceto, com'è ormai tradizione ogni estate, anche quest'anno salirà un gruppo che rappresenta oltre trent'anni della storia della canzone italiana e popolare a ogni latitudine, raramente impegnato, però, in concerti in provincia di Genova dove i Ricchi e Poveri sono nati anagraficamente e artisticamente, prima del gran salto discografico a .

Una ragione in più per andare ad ascoltarli questa sera nel verde di San Martino di Noceto, complice - almeno si spera - un tempo migliore di quello venerdì sera ha costretto con un fortissimo acquazzone gli organizzatori del «Palco sul Mare Festival» a rinviare il concerto di Samuele Bersani, che tornerà a esibirsi sul palco galleggiante dal lungomare di Rapallo sabato 19 agosto.

Nella scaletta dei dei Ricchi e Poveri ci sono naturalmente tutti i loro più grandi successi, da «Che sarà», cantata al Festival di Sanremo nel 1971 José Feliciano a «Mamma Maria», «Sarà perchè ti amo», «La prima cosa bella», tanto per citarne alcuni. Ma più che un concerto, l'appuntamento di stasera sarà una grande festa popolare, con un contorno di stand gastronomici e pesca di beneficenza.

San Martino di Noceto è raggiungibile sia da Rapallo, sia da Ruta di Camogli, uscendo, rispettivamente dai caselli autostradali Rapallo e di Recco, con possibilità di parcheggiare lungo la strada provinciale. L'ingresso al concerto dei Ricchi e Poveri è gratuito. [m. b.]

In piazza Sant'Agostino in scena la commedia «Taxi a due piazze»

Applausi a Proietti

Regista a Borgio Verezzi

BORGIO VEREZZI

Gigi Proietti, nei panni di regista, è stato salutato da caldi applausi per «Taxi a due piazze», di Ray Cooney, presentato venerdì sera in prima nazionale in piazza Sant'Agostino a Verezzi. Al termine dello spettacolo Gianluca Guidi lo ha chiamato sul palco della piazzetta per raccogliere insieme agli altri attori i consensi del pubblico. Proietti ha ringraziato il Festival di Verezzi «per avere accettato di inserire nella rassegna un genere di spettacolo che solitamente i festival non comprendono nei loro cartelloni».

«Anche questa è cultura», ha detto. Lo spettacolo ha avuto un buon successo. Esilarante l'intrigo, la trama ben ritmata con il gioco degli equivoci che regge la doppia vita del tassista bugiardo Mario Rossi (Gianluca Guidi) e delle sue due ignare mogli, Alice (Maria Laura Baccarini) e Barbara (Corinne Ronuglia). A poco a poco il doppio gioco del tassista precipita. Gli altri attori sono Cristian Ginepro, Gianni Ponzi, Massimo Giovannotti. Lo spettacolo viene replicato ancora oggi e domani alle 21,30.

«Di solito simili lavori non figurano nei calendari: anche questa è cultura»

Gigi Proietti ha assistito alla prima dello spettacolo in piazza S. Agostino e ha ringraziato gli organizzatori di Verezzi per aver inserito il suo lavoro all'interno del cartellone del 34° Festival estivo del teatro di prosa

A concludere il 34° Festival verezzino sarà l'11 e il 12 agosto «Si Gira!», prima nazionale dei «Quaderni di Serafino Gubbio operatore», di Luigi Pirandello. In scena, per l'adattamento di Tullio Kezich e Mario Missiroli, Flavio Bucci. L'edizione di quest'anno, malgrado il grande successo di critica, ha fatto registrare un leggero calo di spettatori.

Anche Verezzi è stato «colpito» più sera dal clima pazzo di questa estate. [a. r.]

Domenica prossima maxi-schermo il Gran premio d'Ungheria

Ariston, i grandi film del 2000

In agosto anche musica, giochi e balletti

Marco Corradi

SANREMO

Agosto all'Ariston con una serie di spettacoli che spaziano dal al balletto, al cabaret, alla lirica: fino allo sport. Torna, dal 6 al 18 agosto, «Filmfestivalsanremo». E' la quattordicesima edizione di una rassegna e anteprime dei migliori film prodotti mondo. Ricordiamo che, sempre a proposito di anteprime, proprio all'Ariston, l'anno scorso anche presentato il gettonatissimo e premiatissimo «American Beauty».

Fra gli altri, in questa edizione, sono particolarmente attesi «Fantasia 2000», il nuovo lungometraggio di animazione, in proiezione lunedì 14 agosto; «Io me e Irene», la commedia di Jim Carrey proposta il 16; «The Patriot» con Mel Gibson, in cartellone il 17; ed infine «Scream 3», saga del film horror di Wes Craven.

Fino al 18 agosto continua «La città dei ragazzi» al centro Ariston Roof. Una serie show e intrattenimenti riservati ai più piccoli. Dal 18 nelle sale riprenderà la normale programmazione. Il 13, alle ore 14, teleproiezione su maxi-schermo del Gran Premio d'Ungheria Formula 1. Il 14, alle 22,30, della terrazza Roof, in una posizione privilegiata, sarà possibile assistere al tradizionale spettacolo pirotecnico della vigilia di Ferragosto.

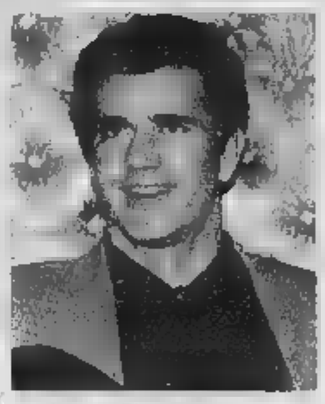

Mel Gibson, «The patriot»

Lunedì 7 agosto per la prima volta a Sanremo, alle 21,15, Lola Greco e la Compania Espanola Ballet Flamenco in «Carmen y flamenco». Una di seduzione, gelosia e passione insieme a tanta sensualità. Tutto a ritmo di flamenco.

Venerdì 18 il comico Alessandro Bergonzoni presenterà «Madornale 33», giochi di parole e «capriole sintattiche».

Giovedì 24, ancora alle 21,15, la compagnia «La Piccola lirica» del Giuliano Ansalone rappresenterà «Un palco all'operetta». Intervengono Giuliano Ansalone, Sandro Gigli, Silvia Felisetti e Giuliano Scanarello. Al pianoforte il maestro Andrea Bicego. Uno spettacolo che si è aggiunto agli altri, solo negli ultimi giorni.

Tornando al cinema, continua anche la speciale promozione estiva con ingresso a 8000 lire. Al Sanremese sono proiettati i migliori film della passata stagione: thriller, commedie, gli «Oscar»; al Tabarin, invece, commedie italiane e europee.

Regione Liguria
Promozione Culturale

Assessorato alla Cultura

CENTOLIBRI

ALASSIO & LE BALE DEL SOLE
APT RIVIERA DELLE PALME

Premio Letterario Nazionale
UN AUTORE PER L'EUROPA
6° EDIZIONE
Con il patrocinio del Ministero per i beni e le attività Culturali
Con il patrocinio e contributo della Regione Liguria - Assessorato alla Cultura
Con il contributo della Provincia di Savona su delega della Regione Liguria
"Incontri 2000 a Palazzo Morteo" - Via Gramsci, 58 (a 30mt. da Piazza S. Francesco)
MARTEDÌ AGOSTO – Ore 21.30
Scrittore finalista
ERNESTO FERRERO
Presentazione del volume "N." Ed. Einaudi
Sarà presente l'autore - intervista di Franco Gallea
Richiedere in Biblioteca Palazzo Morteo il tagliando per la votazione
Che concorrerà all'estrazione soggiorni gratuiti offerti l'Associazione Albergatori di Alassio

Ogni giorno con La Stampa i tagliandi sconto per le più belle attrazioni della Liguria

Caravelle, a gonfie vele verso lo svago

Grandi show e divertimenti, ma anche impegno sociale

CERIALE

Scivoli, attrazioni, spettacoli ed iniziative sociali. Continua (anche grazie al tagliando promozionale pubblicato quotidianamente [redacted] La Stampa) il divertimento [redacted] parco acquatico «Le caravelle» di via Sant'Eugenio 51. Nella struttura cerialese è sempre tempo per ballare, cantare e recitare. Prosegue infatti il ricco programma giornaliero a base di musical e grandi show sotto la direzione artistica del dj Mauro Vicari. Con la complicità della prima ballerina de «Le Caravelle» Tiziana Zingaro i preparatissimi attori, cantanti e ballerini della agenzia milanese «Com.media» offrono una spettacolare scaletta di intrattenimenti. Sono tutte superproduzioni teatrali all'aperto che vanno ad aggiungersi alle tante occasioni di svago e relax.

L'elenco [redacted] e attrazioni è lunghissimo e comprende piscina con [redacted] onde e piscina baby, Rio bravo e Rio cattivo (da affrontare con i ciambelloni), due scivoli kamikaze, due piscine con palline, castelli e discoteca acquatici, «Antro di Huracan», 5 scivoli multipista, «L'isola che non c'è», 5 scivoli toboga e vasche idromassaggio. Inoltre [redacted] bar, ristorante self service, bazar, zone per pic nic, sala giochi, trenino itinerante, aquagym e 3 caravelle di 9 metri.

A «Le Caravelle» è nato [redacted] «Beach volley club» per gli amanti di questa disciplina. I soci-tesserati possono accedere al parco e usare i campi regolamentari per allenamenti e tornei. L'iniziativa è stata lanciata in seguito alle richieste arrivate lo scor[redacted] da tutta la regione.

Il parco acquatico «Le Caravelle» è, oltre che divertimento, anche iniziative sociali, beneficenza ed impegno civico. L'ultima campagna nazionale, in ordine di tempo, alla quale la struttura ha aderito è stata «Io non cado la mia vita», promossa dalla presidenza del consiglio dei ministri (dipartimento affari sociali), contro l'uso di droghe tra i giovani. [m. bz]

LA STAMPA DOMENICA 6 AGOSTO 2000 AGENZIA ECCO COMUNE DI SANREMO
SAGOR FESTIVALMARE Sanremo 2000 Lidi per dì
Referendum tra i lettori sull'estate in Liguria
Si può votare per una o più categorie, non sono valide le fotocopie. I vincitori verranno premiati a Sanremo nel Corso del Gran Gala del turismo
Bagni marini — Baristi
Bagnini — Discoteche
Dj — Drink&Music
Gelatai — Gruppi musicali
[redacted] devono essere inviati o consegnati all'agenzia [redacted] Via Genova 96, 17031 - Albenga (Sv). Tel. 0182/[redacted]
Ogni martedì verrà pubblicata la classifica per categorie, che terrà conto dei tagliandi pervenuti, a mano o per posta, entro le ore 18 del venerdì precedente. I tagliandi che arriveranno dopo tale termine saranno conteggiati la settimana successiva.

DOMENICA 6 AGOSTO 2000
PARCO ACQUATICO LE CARAVELLE CERIALE
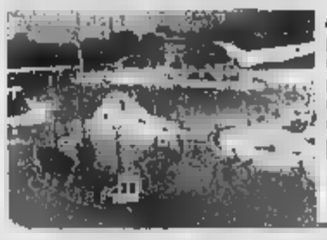
Acquistando 2 biglietti adulti presso i punti vendita in Liguria del Parco Le Caravelle e presentandoli insieme a questo tagliando all'entrata del Parco riceverai un
BIGLIETTO OMAGGIO per un bambino DAI 4 AI 12 ANNI
Il presente offerta non è cumulabile con altre riduzioni.
In vendita anche presso le stazioni Ferroviarie di Genova Principe e Brignole, Savona e Albenga e presso le migliori agenzie con vendita biglietteria F.S. Utilizzare solo il tagliando del giorno stesso, al lunedì quello della domenica. Non sono valide le fotocopie
Utilizzando il presente tagliando avrete diritto a:
Sconto del 15% al BAZAR DI PORTA SOPRANA
Prezzo convenzione per pasto L. 19.000 (1° e 2° piatto, contorno, frutto e acqua).
Per ogni 20.000 lire di spesa un gadget in omaggio per il vostro bambino
Tel. 0182 931.755

Comune di Ventimiglia Assessorato al Turismo DOMENICA 6 AGOSTO 2000 LA STAMPA

Direzione Artistica [redacted] DI CAGNO
ALEXIA
in concerto
LUNEDÌ 14 AGOSTO 2000 ore 21
Piazza del Comune Ventimiglia
Costo del biglietto d'ingresso 20.000 (+2000 di prevendita)
Presentando questo tagliando al botteghino si potrà acquistare il biglietto a sole 15 mila lire.
NON SONO VALIDE LE FOTOCOPIE.
UTILIZZARE IL TAGLIANDO DEL GIORNO

Albissola Marina DOMENICA 6 AGOSTO 2000 LA STAMPA
Le meraviglie di VILLA FARAGGIANA
(Proprietà del Comune di Noverà)

Villa Faraggiana è aperta tutti i giorni, ponte di Ferragosto, dalle 15 alle 19
I prezzi per le visite guidate sono 8000 lire e 6000 il ridotto.
Presentando questo tagliando di ingresso a Villa Faraggiana si ha diritto a pagare 5000 per l'intero, 4 per i ridotti soltanto 5000

COOPERATIVA BATTELLIERI GENOVA
LA STAMPA
DOMENICA 6 AGOSTO 2000
CRUISE DAL [redacted] DI [redacted]
Partenza dalla Torretta ore 8 ritorno [redacted] 19,30
San Fruttuoso - Portofino
L. 40.000 adulti - L. 25.000 bambini
Cinqueterre - Monterosso
L. 55.000 adulti - L. 35.000 bambini
BUONO SCONTO [redacted] 5000

Presentando questo tagliando si avrà diritto allo sconto di lire 5000 sul biglietto per ADULTO. Rivolgersi alle agenzie di viaggi convenzionate oppure telefonare alla Cooperativa Battellieri Genova [redacted]
Utilizzare il tagliando del giorno di pubblicazione.
Non sono valide le fotocopie.

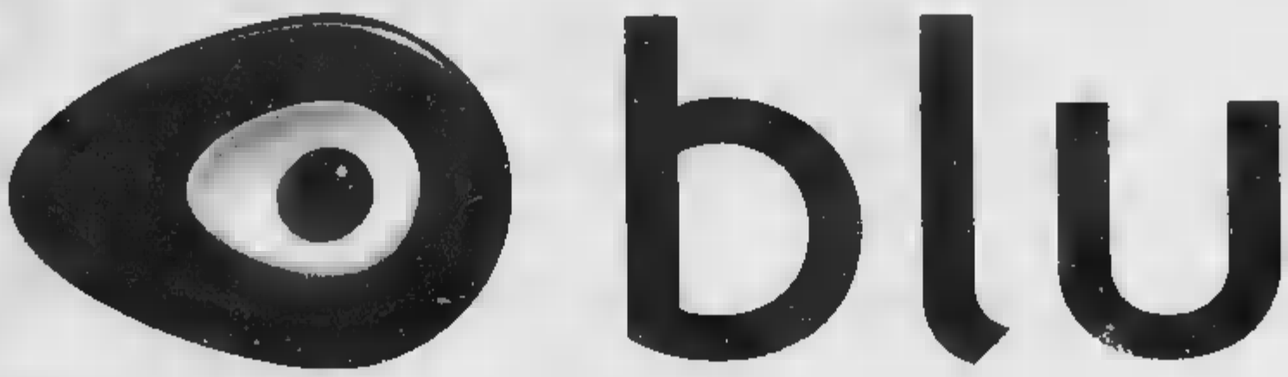

il futuro che non c'era.

blu servizi: segreteria interattiva a comando vocale.
ricaricabile blu on con 100.000 lire di telefonate a sole 60.000 lire.
NOVAUDIO srl TELEFONIA
Via Roma, 22 - Sanremo - tel. 0184 591340

Sanremo propone trofeo di paracadutismo, teatro ad Apricale

Pigna, il saluto del Festival

A Imperia e Cipressa ci sono le bande

Appuntamenti con la tradizione e divertimenti in spiaggia tra le iniziative di oggi.

[redacted] «Diano collezionа», bancarelle per le vie del centro (ore 8-24).

IMPERIA La banda Città di Imperia suona a Borgo Cappuccini (ore 21).

BORGOMARO A Ville San Pietro prosegue la sagra degli spaghetti alla berettana.

[redacted] Al Forum Ricco' si è inaugurata la mostra [redacted] due artisti locali, Angelo «Barbi» Barbero e Dada Prunotto (ore 16-22).

PRI[redacted] A Vallaria, si fa ancora «balderia». Stasera si balla con l'orchestra di Beppe Giotto.

SAN LORENZO Continua la Festa del mare: immersioni dalle 9,30; dalle 10,45 attività subacquea [redacted] Diano sub; beach volley; mostra del mare [redacted] esposizione sulla passeggiata.

CIPRESSA Alle 15 concerto della Banda musicale di Pietrabruna.

SANTO STEFANO Dal mattino Fiera d'agosto.

RIVA LIGURE Al pomeriggio, sulla spiaggia comunale, «[redacted] delle biglie». In piazza Ughetto, alle 21,30, commedia «I maneggi per maritare una figlia» con «I Barbantti».

ARMA DI TAGGIA Cabaret, alle 21, sul Lungomare Ponente con i «Due punti accapo».

TAGGIA Ultima serata di teatro itinerante nel [redacted]ntro storico. Partenza alle 21 da piazza della Chiesa.

[redacted] **DI TAGGIA** In frazione Andagna, dalle 10, estemporanea di pittura; «Gozzovigliando per i carruggi fioriti», itinerario gastronomico; bancarelle di artigianato e antiquariato.

[redacted] Centesima edizione del Raduno sul Monte Saccarello (ore 10-15).

BAIARDO Alle 16, nella Casa del Te'Atro, inaugurazione mostra «I bambini ci guardano».

[redacted] Dalle 10 alle 13, sulla spiaggia del Morgana, «Trofeo Cintolesi di paracadutismo», gara di precisione. [redacted] pomeriggio [redacted] alle 16 alle 18 paracadutismo acrobatico.

BORDIGHERA Alle 10,30, al porto turistico, Festa del mare. Alle 21,30, al Chiosco della Musica, concerto della Corale Monte Caggio.

CAMPOROSSO «Mistero buffo» di Dario Fo, con Mario Pirovano, è di scena, alle 22, con ingresso gratuito. Alle 14, nei giardini di Camporosso Mare [redacted] piazza d'Armi, Torneo internazionale di scacchi organizzato dal Dopolavoro ferroviario di Ventimiglia in collaborazione con il Comune di Camporosso. Partecipano maestri internazionali.

PERINALDO Nella piazza del vecchio municipio, alle 21,30, «Insieme in Liguria» con il gruppo occitano Compagnon Roulant.

DOLCEACQUA Prende il via oggi «Dolceacqua Teatro», organizzata dal Comune e Pro Loco, la Comunità Montana Intemelia e [redacted] Provincia. Alle 21, in piazza San Filippo, la Compagnia «Città di Sanremo» in «I Leun du rundo».

Alla Foce suona la banda di Imperia

[redacted]**ICALE** Alle 21,30, nella piazza e al Castello della Lucertola continuano le rappresentazioni del Teatro della Tosse, «Leggenda [redacted] di Jacopo da Varazze».

CASTELVITTORIO In piazza XX Settembre, alle 15, Sagra del Tortun e pasta di patate.

PIGNA Alle 21,30 in piazza Castello si conclude il Festival dialettale con «I Poeti», lettura di opere di artisti intemeli a cura [redacted] Franco Carli con le musiche di Reddy Bobbio, eseguite dai Preludium. Ingresso libero. Segue la consegna dei premi «Azaretti» e «Comunità montana intemelia».

Baiardo, c'è Mauro Pirovano

A Sanremo la «casbah-Ratamacue» Domani Miss Maracaibo a Cervo

Rock e dance nella notte della Riviera.

CERVO Alla discoteca Maracaibo suona l'orchestra De Krajova. Domani sera, [redacted] Maracaibo: in palio 25 viaggi e soggiorbio di una settimana in Costa Brava. Sfilerann[redacted] bellezze da tutta la Liguria, in abito da sera e costume da bagno. Iscrizione gratuita.

[redacted] **MARINA** All'Acqua Salata suona l'Agenzia Tormenti.

IMPE[redacted] Il Ferrocarril propone i «Pino + » (Stefano Ancona alle percussioni, Marco Moro al flauto e Pino Carazzolo al piano). In repertorio, musica italiana, brani di Van Morrison e Beatles.

RIVA LIGURE Alla discoteca Sensual, la «Mirage Band».

POMPEIANA Seconda serata del «Festival rock». In gara Africaos (Diano Marina), Woytila Sunrise (Finale), Zorn (Genova), Bios (Ospedaletti). Incubo del controllo (Sanremo).

ARMA DI TAGGIA Sul lungomare ponente, alle 21, concerto del gruppo Sos. Ai Tre [redacted] pianobar con Silvano e Marisa.

BAIARDO La chiesa vecchia è l'insuperabile scenografia di «Mauro Pirovano u canta l'Amleto» ([redacted] 21,30), spettacolo teatrale liberamente tratto da Shakespeare a cura del Teatro Ipotesi. Il testo è stato curato da Pirovano, conosciuto al grande pubblico [redacted] «Un medico in famiglia» [redacted] Pino Petruzzelli del Teatro Ipotesi. Alle 17, Pirovano è a Ceriana [redacted] locali Sottopiazza, per leggere racconti dal libro «Dundindei?» del giornalista Stefano Delfino.

SANREMO In piazza San Costanzo, alla Pigna, «Rock in the casbah» con la «Ratamacue»: Raffaele Arieta, Attilio Larry Camarda, Emanuele Bastiani, Enzo Cioffi e Ramon Balloni presentano canzoni scritte da loro insieme [redacted] cover. Ospiti Dimitri Gousebrock al piano, Leo Gregorio al sax e Federico Marchi, speaker. Alle 21,30 Sul Porto Vecchio [redacted] latino con i Puerto Libre. Stessi orari per i concerti nelle vie del centro della Summertime Marching Band (Dixieland itinerante) e dai Luca's al Chiosco Ruffini. Al Disco Loco, «Notte latino-americana» con animazione.

OSPEDALE[redacted] Musica dal vivo in piazza San Giovanni. Al Dolce Vita ultima performance della band di Paolo Golini. Al Caffrey's Pub musica con i Black Stage.

BORDIGHERA Alla discoteca Kur[redacted], dj Shorty propone i pezzi forti della disc, [redacted]ti dalle hit più recenti.

MONACO Joe Cocker in concerto allo Sporting Club alle 21.

Un momento del Festival di Pigna

Ad applaudire i Kites e band storiche anche i Lythium, premio della critica [redacted] Sanremo

In mille a vedere «Dolceacqua beat»

Suuccesso per la notte nel segno degli Anni Sessanta

DOLCEACQUA

Venerdì sera a Dolceacqua c'erano anche i Lythium, premio della Critica all'ultimo Festival di Sanre[redacted], per ascoltare i gruppi che, trentacinque anni fa o giù di lì, furono i paladini dell'ondata «beat» nel Ponente. Mirko Vigini e Gabriele Faleschini, il bassista e il chitarrista della band che uscirà presto con il primo cd, per una sera si sono scoperti «fans» del loro fotografo, Sandro Libra, tra i protagonisti della serata di revival. Il valido chitarrista dei Freemen ha partecipato a «Millennium Beats», una festa per rivivere le atmosfere dei Beatles nostrani. Una sorta di «papà» artistici dei Lythium, che all'epoca non erano ancora nei pensieri dei loro genitori.

Tra le circa mille persone che hanno formato la platea in piazza San Filippo, la stessa che ospita la rassegna del Club Tenco «Musica sotto il castello», c'erano quindi giovani musicisti con cascate di capelli selvaggi sulla schiena, come i «capelloni» di Woodstock, che hanno i numeri per partecipare alle prossime edizioni della rassegna «d'autore».

«Millennium Beats» è stato organizzato da Renato Trucco e Walter Franco, entrambi chitarra [redacted] voce dei Kites, forse la band che ha avuto maggiore fortuna a fine anni Sessanta, firmando [redacted] contratto con la Rca. Trucco, titolare [redacted] negozi di calzature, aveva già guidato il suo gruppo in un primo revival, nel '94, al Palazzo del parco di Bordighera. Il titolo della performance, «Trent'anni dopo...», aveva messo [redacted] per l'evento del nuovo millennio, aperto ad altri musicisti dell'epoca.

A Dolceacqua, prima dei Kites hanno suonato cinque gruppi, riformati per l'occasione, e [redacted] senza problemi. Molti ex musicisti dai capelli lunghi sono ora professionisti affermati. [redacted] «appeso al chiodo» la chitarra, [redacted] non si ricordavano i più semplici accordi. Tra di loro c'era anche il ginecologo Silvio Maccario, tastiera e voce dei Solidi, che iniziarono a suonare nel '66, nei villaggi turistici della zona, venendo pagati con cibo che ancora oggi ricordano come immangiabile.

La [redacted] non ha risparmiato qualche lungaggine di troppo dovuta al cambio di scena dei gruppi, ma ha emozionato il pubblico [redacted]e, che ha fatto [redacted] tuffo nei mitici anni Sessanta. Le «cover» di brani degli Equipe 84, Dik Dik e Beatles sono state proposte, oltre che dai Kites, dai Freemen e dai Solidi, anche dai Blades, dagli Hp, dai Kidnappers. L'incasso sarà devoluto in beneficenza dal Comune. Il sindaco Mauro Giordano ha creduto in una serata che, molto probabilmente, rimarrà un «numero unico». Un evento da ricordare. [d. bo.]

«MUSICAMALLA», BAND CERCANSI

Si chiama «Musicamalla» la nuova possibilità garantita alle band locali che vogliono farsi [redacted]: la «rassegna indipendente di promozione musicale» a cura del Circolo Arci Antica Compagnia portuale di Imperia ha prorogato le adesioni fino a Ferragosto. Scopo della manifestazione, che si svolgerà dal 2[redacted] settembre al 16 dicembre nei locali del Circolo, è quello di far pubblicare ai gruppi partecipanti un Cd contenente un brano per ogni formazione. Il disco sarà poi inviato in almeno 500 copie al circuito dei Circoli Arci, dei Centri sociali e in altri luoghi in cui la musica dal vivo è di casa. Altre copie, minimo 500, verranno invece consegnate ai gruppi. Per partecipare, i componenti delle band dovranno essere iscritti all'Arci. La richiesta di partecipazione va fa[redacted] avere al Circolo di via Bastioni [redacted] Mezzo [redacted] assieme a foto e [redacted] un demo (un'incisione di prova). Durante «Musicamalla», ogni esibizione live dei gruppi verrà registrata per intero. Informazioni allo 0183-273749 o 0335-5215103 (e-mail: imperia.arci@tin.it). Dicono gli organizzatori: «Finora hanno aderito formazioni torinesi, milanesi, [redacted]. Si sono fatti avanti pochi artisti liguri». [a. f.]

Liguria AL CINEMA

CAVOUR Tel 61978
INGRESSO LIBERO

CENTRALE. Tel 0183-63871
Gossip
Orario 20.15-22.40
Lire 12000 [redacted]

DANTE.
Tel 0183-293679
CHIUSO PER FERIE

IMPERIA. Tel 0183 292745
Se scappi ti sposo
Orario 20.20-22.40
[redacted]

POLITEAMA. Tel 0183 495930
Under suspicion
Orario 20.30-22.40
Lire 10000, 7000

ARENA ESTIVA SMERALDO.
Ore 21 **Se scappi ti sposo**
[redacted] 23 **American Pie**
Lire 9000-7000

CAPITOL Tel 0184-43410
Mission Impossible II
Spettacolo unico ore 21,[redacted]

OLIMPIA. Tel 0184-261955
Mission Impossible 2
Orario. 20.30-22.30

CRISTALLO. Tel 0184-206049
Under suspicion
Spettacolo unico ore 21.15
[redacted]

ARENA ESTIVA SCONLINTTI.
La mummia
Lire 8000-6000
Spettacolo unico 21,15

[redacted] Tel [redacted]-506 060
14° Fimcultivai
Antologia cinematografica
Orari (indicativi) 15.30-22.30
Lire 12000, 8000
(mercoledì lire 8000)

ARISTON RITZ. Tel 0184-506 060
Il testimone involontario
Orari (indicativi) 15.30-22.30
Lire 12000 8000 (mercoledì lire 8000)

ARISTON ROOF-Sala 1.
[redacted] 0184-506 060
Ore 17-24 «La città dei ragazzi»

ARISTON ROOF-Sala 2.
Tel 0184-506 060
Rassegna «La città dei ragazzi»
Ore 17-24 Proiezione filmato in 3D su «Ambiente, natura dell'entroterra della Riviera dei fiori e della Costa Azzurra». Entrata libera

ARISTON ROOF-Sala 3.
Tel 0184-506 060
Nell'ambito della rassegna [redacted] dei ragazzi» il film **Tarzan**
Orari indicativi inizio proiezione
17,10-18.50-22.30
Lire 8000-7000

CENTRALE.
Tel 0184-597822
Mission Impossible II
Orari (indicativi) 15.30-22.30
Lire 12000 8000 (mercoledì lire 8000)

FIORINI.
Tel 0184-597822
Entrapment
Orari (indicativi) [redacted]
Prezzo promozionale lire 8000

SANREMESE.
Tel. 0184-597822.
Il gladiatore
Orario 16-19-22.15
Prezzo promozionale lire 8000

nelle sale di VENTIMIGLIA

COLOMBO. Tel 0182-640 263
I tenchi
Or 20.30, 22.30 [redacted] 10 000, 8000

SALESIANI.
L'uomo bicentenario
Ore 21.30 Lire 6000 5000

RITZ. Tel 0182-640 427 7
Mission Impossible 2
Ore 20.30 22.30 Lire 10 000 6000; 5000

ARENA. Tel 0182-51419
Mission Impossible 2
Ore 20.30-22.30 Lire 10 000; 6000

ASTOR. Tel 0182-50 997
Il gladiatore
Ore 21.15 Lire 10 000; 6000. [redacted]

VITTORIA.
Mission Impossible 2
Or : 21, 22.45. Lire 9000, 8000

ASTRA.
Mission Impossible 2
Ore 21.30 Lire 8000; 6000

SPLENDID. Tel 604 234
Il miglio [redacted] Ore 21,30 [redacted] 9000; 6000

ARLEQUINO. Tel [redacted] 910
American Pie
Ore 21,30 Lire 10 000, 8000

[redacted] Tel 019-662 910
Tecma Tigre [redacted] Lire 10.000; 8000

Oggi dalle 10 nel borgo

[redacted] in piazza e [redacted]

BORDIGHERA. L'associazione culturale «Gruppo Nuovo '900», presieduta da Marco Farotto, presenta oggi «Sasso e dintorni: in ti carugi e in te ciaise du paise», seconda edizione del concorso di pittura estemporanea nella frazione bordigotta. Dalle 10 alle 22 le opere saranno esposte nei carrugi e nelle piazzette di Sasso.

I quadri, eseguiti con qualsiasi tecnica e stile devono essere consegnati entro le 9, per consentirne l'esposizione durante tutto il giorno. L'iscrizione è gratuita. I lavori saranno giudicati da esperti, e i primi tre classificati [redacted] di proprietà del Comitato festeggiamenti di Sasso, che ha voluto il concorso di pittura. Il primo premio è di un milione, il secondo di 700 mila lire, il terzo di 500 mila e il quarto di 250 mila lire. Premiazione in serata. All'organizzazione collaborano il Comitato festeggiamenti di Sasso, la Fondazione Pompeo [redacted] e il galleriata Francesco Lecalamita. [d. bo.]

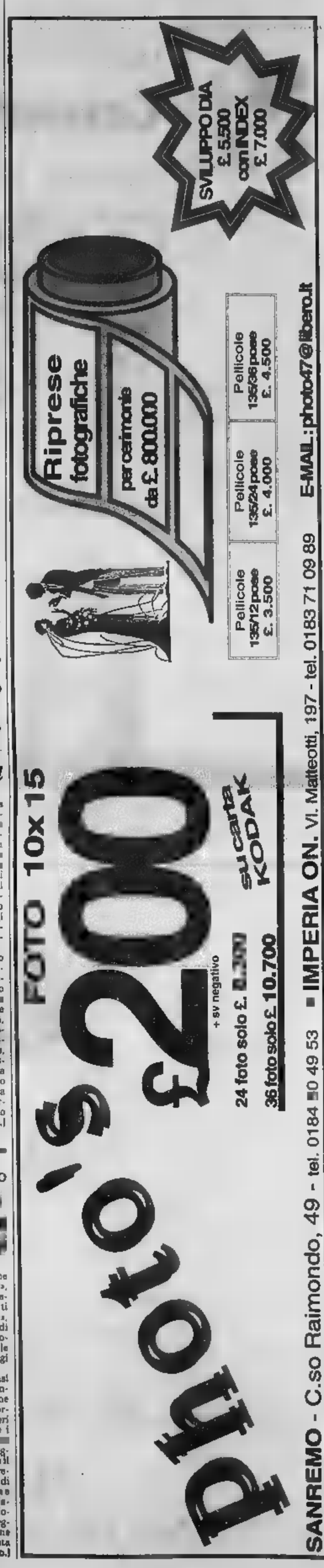

Hugo va allo Sporting Lisbona, Cagni concede due giorni di riposo prima del debutto in Coppa

Sampdoria: Salvarezza passa e chiude

Dimissioni dopo cinque anni come direttore generale

Giancarlo Scariozzoni

La Sampdoria rientra stasera a Genova, a conclusione del ritiro di Aymavilles e del triangolare odierno a Novara, con due tasselli in meno: il direttore generale Emiliano Salvarezza ha rassegnato le dimissioni dall'incarico, il giocatore Hugo è stato ceduto allo Sporting Lisbona. Prosegue quindi [redacted] sosta la «fuga» dalla Sampdoria, dopo la decisione presa a inizio estate da parte del presidente Enrico Mantovani di passare la mano. Salvarezza per 5 anni era stato il consigliere fidato del presidente: entrambi giovani, vedevano e interpretavano il calcio nella stessa maniera.

[redacted] l'era Mantovani, inevitabile la chiusura dei rapporti anche con il più fidato collaboratore dell'ex presidente. L'entrata in scena di [redacted] personaggio di grande personalità come Claudio Gavazzi, un decisionista, ha portato all'inevitabile frattura. Il comunicato stampa, come [redacted] solito nella stile della Samp molto [redacted] e freddo, non lascia [redacted]zio a interpretazioni. «L'U.C. Sampdoria spa comunica che dopo 5 anni di collaborazione il Direttore Generale della società, avvocato Emiliano Salvarezza, lascia il suo incarico per dedicarsi ad altri progetti. L'avvocato Salvarezza ha rassegnato le dimissioni all'amministratore delegato che, dopo il parere favorevole espresso dagli azionisti di maggioranza, ha accettato questa decisione definitiva. Le [redacted] di Salvarezza riguardano anche il suo incarico nel Consiglio di Amministrazione della società. L'U.C. Sampdoria, grata per il lavoro svolto in tutti questi anni dal Direttore Generale, augura all'avvocato Salvarezza i più grandi successi per il futuro».

E il prossimo? Non dovrebbe correre rischi il direttore sporti[redacted] Domenico Arnuzzo, mentre probabilmente anche il direttore finanziario Carmelo Zocco non farà più parte della Samp del futuro. Nel frattempo si è aggiunto [redacted] tassello nel capitolo giocatori in pa[redacted]: dopo Palmieri, Castellini, Doriva e Tosto, anche Hugo lascia i blucerchiati per tornare in patria, allo Sporting Lisbona.

Stamani i blucerchiati lasceranno il ritiro [redacted] per trasferirsi a Novara, dove dalle 17 giocheranno un «triangolare» [redacted] i padroni di casa e il Varese. Per domani e martedì Cagni ha [redacted] giorni di riposo, mercoledì i blucerchiati riprenderanno a lavorare a Bogliasco. Ed allora si inizieranno a capire tante cose, anche la posizione [redacted] tifoseria organizzata sul capitolo [redacted] portato avanti dalla società. Per il momento i numeri sono incoraggianti: oltre 6000 abbonamenti rinnovati, chiaramente distanti [redacted] dodicimila tessere dello [redacted]o anno, ma [redacted] progressione [redacted] che induce la società, comunque sempre ermetica nel fornire cifre ufficiali, a un cauto ottimismo. Il balzo definitivo in [redacted] ti potrebbe venire con un buon avvio di Coppa Italia, domenica prossima sul «neutro» di Rimini contro la Fermana.

Cagni lavora per il rilancio della Samp

Calciomercato, tempo di «mercato»

Per il Legino raffica di rinforzi Il Savona rinuncia a Saggiomo

Il mancato ripescaggio del Vado ha dominato la scena calcistica dei giorni scorsi. La beffa [redacted] danni della società rossobiù [redacted] in secondo piano le vicende di mercato che [redacted] soprattutto [redacted] compagini minori. Intanto il Savona [redacted] perso il centrocampista Saggiomo (problemi familiari) e [redacted] sostituto per il ruolo che già poteva essere di Peluffo o di Fiorentini.

La copertina intanto spetta al Legino: la compagine del presidente Carella (che, va ricordato, ha acquisito il titolo sportivo dallo Zinola, ottenendo il diritto a partecipare al [redacted] A di Promozione) ha definito ieri la lista-acquisti, interessante soprattutto nel reparto offensivo con i nuovi arrivati Marchetti e Piu che affiancheranno [redacted] e Panigo. La difesa è stata rinforzata con Calvi e [redacted]ara mentre per il centrocampo c'è Rigato.

Capitolo Alassio: Franco Nicolosi è il nuovo presidente. Si chiude così la «telenovela» iniziata con le dimissioni dello stesso [redacted] che nella prossima [redacted]gione (in Promozione) ricoprirà il duplice ruolo di allenatore e presidente. E a proposito di presidenti Gino Panella (per tanti anni anima del Borghetto) è adesso [redacted] numero uno del Bardineto, società che ha annunciato interessanti acquisti per i prossimi giorni.

Molte trattative si svolgono anche durante i tornei estivi: al proposito va ricordato che domani si disputano le semifinali dello «Stereo Più» con Green Wolf-Autocarrozzeria Di Buono e Vini Pastorino-Foto Flash/Pizzeria Da Antonio. A Finale intanto prosegue la «Coppa Vanilla» di calcetto a sei. Al comando del girone A i Bagni Italia che nell'ultima gara hanno superato 4-2 i Palm Beach Magica Genia grazie a Pamperaro (tripletta) e Alonzo. Nel girone B è al comando la Palestra Relax [redacted] Move che, nell'ultima uscita, ha vinto 5-3 contro l'Ipa Estetica grazie ai gol di Vona (3), Aspesi e Bongiorni. Infine nel girone C guida la Generali Nautica che grazie a 3 gol di Pierucci e a 2 di Grimaudo ha avuto [redacted] meglio (5-4) sulla Invexendu. [g. o.]

Piero Carella, presidente del Legino

IPPICA

Si correrà domani sera

[redacted] col trotto a Villanova Ecco i più attesi

Avviso per gli appassionati di trotto: niente riunione domenicale all'Ippodromo dei Fiori ma appuntamento fissato a domani (inizio alle 20,45) con otto corse di indubbio valore tecnico. Momento clou alla sesta, «Premio Diego Enrico Garden Center Albenga», lire 18 milioni e 700 mila lire, metri 1600 [redacted] favoriti Artic [redacted] (G. Guzzinati) e Ameis [redacted] (M. Smorgon). Interessante anche [redacted] terza corsa, «Premio Viaggi Leonore [redacted] Bartolomeo», lire 9 milioni e 900 mila lire, metri 1600 in cui si può puntare su Abile Di Casei (P. Carazza) o su Aviva D'Avi (G. Guzzinati). [redacted] corsa [redacted] «Premio La Quintessenza Erboristeria Albenga», lire 14 milioni e 300 mila lire, invito, metri 2060 con attenzioni per Zooky Caf' (L. Bergman). Infine, da seguire l'ottava corsa, «Premio Comune di Loano», lire 11 milioni, metri 2060 con Tricolore Vg (D. Nuti) favorito. [g. o.]

BRIDGE

Prossima gara al Priamar

Savonesi pigliatutto nel torneo disputato alla calata del porto

Trionfo savonese al 2° torneo «Savona tra cielo e mare» disputato nei giorni scorsi alla calata [redacted] porto antico. Nonostante la pre[redacted] di coppie provenienti da tutta la Liguria, dal Piemonte, da Gorizia e Montecarlo, hanno vinto Luigi Calcagno e Maria Ferro, davanti ad altre due coppie di casa: Luigi Giribone con Carmelo Pennestri, e Valter Fossa con Joan Greenstone. Il podio era dunque totale appannaggio dell'Associazione Bridge Savona organizzatrice della gara assieme al Circolo Blancoblù (patrocinava il Comune, sponsor Corsica Ferries, [redacted] La Filanda, Gioielleria Delfino e Assonautica). Del resto, il Bridge Savona del presidente Mimmo Bianchi ha p[redacted] altre 5 coppie fra le prime 10. Tra gli Allievi, nuovo successo [redacted] con Fernanda Perotti e Alessandro Pecoe. Ora Bridge Savona e Slow Food organizzeranno un torneo in due tempi al Priamar, sabato 12 agosto. [an. for.]

Grande ciclismo per i suiveurs savonesi

Dal Tour delle vagnate al ritorno di Celestino

A Varazze un arrivo della «Corsa gialla» Mirko si ripresenta al G.P. di Amburgo

E' [redacted] domenica [redacted] grande cicli[redacted] per gli appassionati. Due gli appuntamenti da non perdere: il Tour de France femminile [redacted] seconda parte della prima tappa che si conclude a Varazze ed il Gran Premio di Amburgo in Germania, sesta prova di Coppa del Mondo, in cui Mirko Celestino dopo la vittoria della scorsa stagione punta a un difficile bis, considerato il suo recente rientro alle gare, dopo una lunga sosta. Ma ecco una guida per seguire i due eventi.

TOUR DE FRANCE Un prologo italiano per la «Grande Boucle» femminile che terminerà a Parigi il 20 agosto. La massima manifestazione riservata alle donne presenta, prima del trasferimento già di stasera a Nizza, due semitappe nel nostro Paese: la cronosquadre a Milano di [redacted] km. con arrivo al velodromo Vigorelli e la Voghera-Varazze con partenza alle 15,30 e arrivo alle 18,15 (calcolando la media più lenta) davanti al Bar Miramare. Inizierà così l'avventura che porterà le atlete nella capitale francese dopo 1496 km e tre arrivi in salita, tra cui il [redacted] Tourmalet. [redacted] via tutte le grandi, comprese le azzurre Fabiana Luperini e Alessandra Cappellotto. Le favorite rimangono però Edita Pucinskaite e Valentina Polkhanova. Niente diretta tv, ma ampi [redacted]zi nei Tg di Raisport.

TORNA [redacted] Il ricordo è all'edizione scorsa quando scattò all'ultimo chilometro. Mirko ci riprova, a vincere quel Gran Premio d'Amburgo che l'anno scorso fu il viatico per tante emozioni, culminate con la vittoria nel Giro di Lombardia. Mirko sa che ripetersi è impossibile: «Sono fermo - attacca il portacolori della Team Polti - dal 2 aprile, quando mi ritirai al Giro delle Fiandre, per un'infiammazione al ginocchio sinistro. Sono riuscito a evitare l'operazione, ma certo non sono nella condizione migliore. E mi fa piacere ripresentarmi nella gara che l'anno scorso diede il via ad una stagione fantastica». Chi volesse seguire il corridore di Andora può farlo sintonizzandosi su Raitre che dedica l'intero pomeriggio (dalle 15 alle 18) alla gara di Coppa del Mondo. [g. o.]

Edita Pucinskaite gran favorita al Tour

I giovani

Clou a Sanremo e a Campoligure

Un'altra domenica [redacted] di appuntamenti per il ciclismo giovanile. La prima pagina spetta al campionato regionale su strada per società riservato agli Esordienti (primo e secondo anno) in programma a Campoligure, sotto l'egida del G.S. Vallestura. Alla gara, valida anche per il classico «Trofeo Supermercati Gulliver» prendono parte i migliori sodalizi liguri con lotta aperta per il titolo tra U.C. Alassio Badano Gas I.Co. Se. e i team spezzini, tutti dotati di ottimi elementi. Ottimi risultati si attendono anche dal Velo Club Loano-Cicli Ansel[redacted] Il via alle 9,30 in un percorso che, secondo tradizio[redacted] promette selezione. Anche a ponente si corre una classica, [redacted] agli Allievi: in programma a Sanremo il «Trofeo Roghezza» che prevede, come momento clou, l'ostica scalata di [redacted] S. Romolo. [redacted] via, oltre i migliori rappresentanti liguri, corridori lombardi e piemontesi. [g. o.]

AIAZZONE®

Centinaia di ambienti di qualità...

...e sconti VERI fino al 40%!

APERTO TUTTO AGOSTO!
Anche in Domenica!

Promozione valida sino al 31/8/2000

AIAZZONE
BIELLA - [redacted]
Info Line: 039 [redacted]

Cam.Eff.

Una cascata di regali.

RACCOGLI I BOLLINI ESSO E FAI IL PIENO DI OMNITEL.

Esso Regali di lusso è la grande promozione che ti offre la possibilità di ricevere una cascata di regali firmati Omnitel. Come? È facilissimo: basta richiedere la tessera in una delle stazioni di servizio Esso partecipanti e raccogliere i bollini ad ogni acquisto di carburanti o lubrificanti per auto. Fai il pieno di Omnitel: più tessere completi, più regali avrai. La promozione dura fino al 31 dicembre 2000.

omnitel
Persone in grado di cambiare il mondo

*All'interno della tessera maggiori dettagli sui bollini necessari per ciascun regalo e ogni informazione di legge.

8 AGOSTO 2000. NASCE IL SINERGY DI MILLESIMO.

5 GIORNI DI GRANDE FESTA!!!

Venite a brindare con noi!!!

SINERGY
SOLUZIONI & VANTAGGI

Via Partigiani, 14 - Millesimo

Tu dai più tempo alla tua vacanza, noi diamo più tempo al tuo shopping.

Aperto dalle 8.30 anche la domenica

Sempre aperti:
domenica dalle 8.30 alle 13 e dalle 16 alle 21
giorni feriali orario continuato dalle 8.30 alle 21

15 negozi + 1 supermercato Coop con ampio parcheggio

Ambiente climatizzato

A due passi dal casello autostradale di Albenga

Tempo speso bene

IN VIA LEONARDO DA VINCI
AD ALBENGA

IPER BASKO fresco

4 GIORNI DI
SCONTI DI FUOCO!

OFFERTE ROVENTI DA LUNEDÌ 7 A GIOVEDÌ 10 AGOSTO

Prosciutto Crudo
all'etto
1.990

Grana Padano
Scelto
all'etto
1.690

Pomodori da Insalata
al kg
1.480

Birra
Wührer
bottiglia ml 660
840
al lt 1.272

Olio
d'Oliva
Bertolli
lt 1
5.940

Dixan
Ricarica
30 misurini
8.990

Caffè Lavazza
Qualità Rossa
250x4
12.890

Scopa Elettrica
De Longhi
XL500
89.000

Bistecchiera
Barbecue Bass
De Longhi
89.000

Forno
a Microonde
Whirlpool
con Grill MW113
289.000

Lattuga al kg	980	Cotto Snello Rovagnati gr 500 al kg 21.800	10.900
Emmenthal Svizzero Ferrari gr 250 al kg 15.760	3.940	Pelati De Rica gr 400 al kg 1.350	540
		Thè Parmalat pescarlimone lt 1,5 al lt 927	1.390

I NOSTRI ORARI:
DAL LUNEDÌ AL SABATO
ORARIO CONTINUATO
8.30-20.00

GRANDE PARCHEGGIO CLIENTI P

DOMENICA SEMPRE APERTI 8.30-12.30

La sedicesima edizione della «Festa» con bancarelle e cucina

Sapori, storia e «Gunbi»

Toirano in vetrina con la gastronomia

TOIRANO. Toirano, è qui la festa. Ultimo giorno per la sedicesima «Festa dei Gunbi» oramai uno degli appuntamenti storici dell'estate. Un mix fra gastronomia itinerante nel vecchio borgo medioevale fra bancarelle ed allegria. La località, nota in tutta Italia, per le sue grotte preistoriche, si presenta con un evento che coinvolge tutto il paese. Vi lavorano oltre 300 volontari. Lo scopo è anche promuovere il suo centro storico.

Un invito a tornare a Toirano, con calma, nelle prossime settimane o nei prossimi mesi. Lo scorso anno la festa aveva fatto registrare da 150 a 200 mila visitatori.

Sono la cucina ligure, il vini locali, l'artigianato e prodotti agricoli i punti di forza. Il menù è invitante; le tre cucine, in funzione anche oggi dalle 17, propongono ravioli, gnocchi al pesto, fusilli alla ligure, vitello alle erbe, lumache al Pigato, spaghetti alla marinara, fritto misto, cozze, polenta, carni alla brace e trippa alla genovese. Un elenco di piatti a cui si aggiungono gli assaggi di boccancini di salame, tonna al tartufo, fagiolane, frittelle, farinata, bruschette, torta pasqualina e peperoni alle olive nere.

Nel '99 erano stati necessari circa 10 quintali di pasta di pane per preparare solo i michettin. In tavola i vini liguri doc (Pigato, Rossese, Ormeasco, Vermentino) e quelli di produzione locale. Gli artigiani lavorano «dal vivo», realizzando di fronte ai visitatori oggetti in vetro, ceramica, legno e pietra. Presenti scalpellini, ceramisti, intagliatori, soffiatori di vetro, impagliatori, filatrici, trottolai e i rappresentanti dell'associazione «Antichi mestieri» di Santo Stefano Belbo. Oltre alle tre cucine («Del Marchese», «Di Bonglae» e «Delle Glaire»), i cuochi saranno al lavoro anche nelle cantine messe a disposizione da privati cittadini.

Non ci sono problemi per il parcheggio: di fronte al parco del Marchese è stata allestita un'area per le auto al costo di 3 mila lire per tutta la serata. Il ricavato del parcheggio e una parte degli utili della festa andranno in beneficenza. Ricordano Mario Ceci e Raffaele Buocco dell'organizzazione: «Anche quest'anno devolveremo una parte degli incassi alla missione di Virol in Sudan. Da diverso tempo esiste un gemellaggio fra il paese e questa località africana».

Il Comune, per un'idea del sindaco Marco Bertolotto, si è attivato per costruire a Virol alcune strutture di fondamentale importanza, come pozzi e scuole. Lo scorso anno questa «festa di solidarietà», anche grazie ad uno speciale di Tg2 Dossier, era diventato un «caso» nazionale, un esempio da seguire.

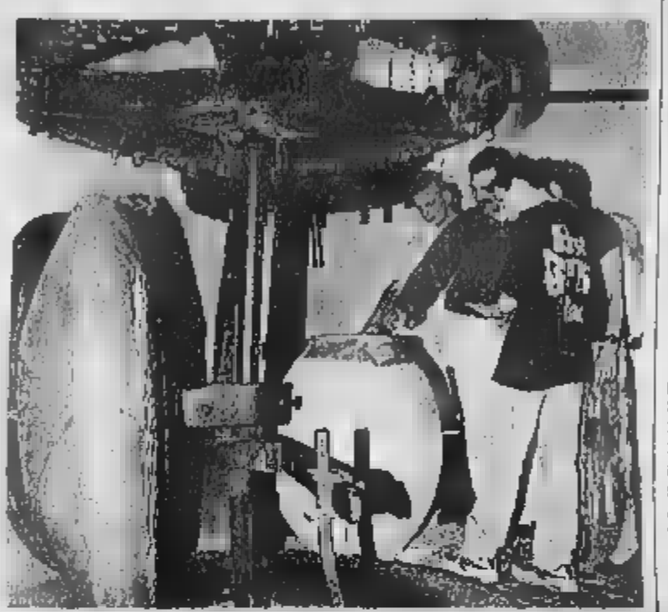

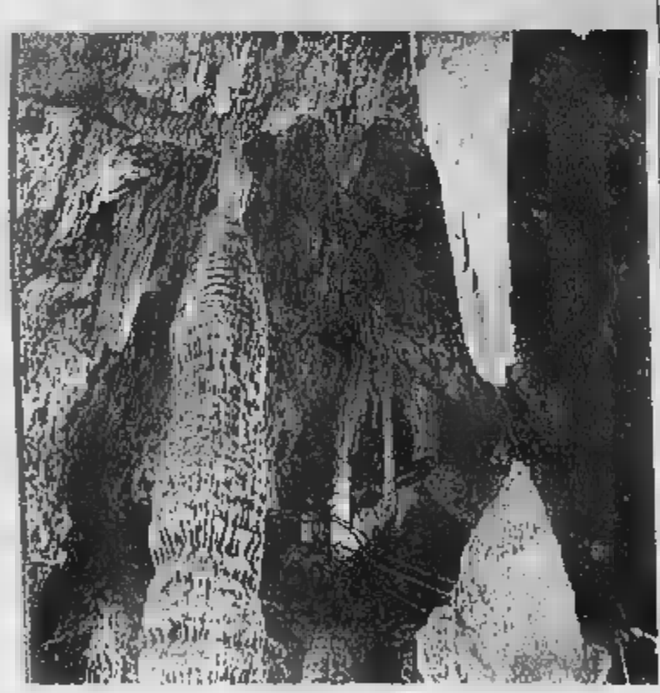

Tre immagini tipiche di Toirano, il ponte, i gunbi e la meraviglia delle grotte

LE GROTTE

Monumenti millenari

TOIRANO. Ci vogliono circa 70 minuti per percorrere li [illegible] metri delle grotte dove l'acqua ha prima scavato la roccia e poi scolpito, nell'arco di millenni, affascinanti sculture calcaree. Presto ci saranno le visite di sera, un'occasione in più, ancora più suggestiva per entrare in simbiosi con questo mondo sotterraneo che trasuda storia e fascino.

Il 28 maggio di mezzo secolo fa veniva scoperta la grotta della Basura (strega) uno dei simboli dell'intero sistema sotterraneo delle grotte.

Un gruppo di abitanti di Toirano portò alla luce questo spazio, unica al mondo per i reperti che conserva. Ci sono le tracce del paleolitico superiore e i resti di un altro antico abitante delle caverne l'Ursus spelaeus, una specie estinta 30 mila anni fa che era solita usare le caverne durante il letargo.

Fra i più impegnati per le grotte c'è l'assessore e vice sindaco Lucio Canovese. «Sono l'ultimo dei cavernicoli in quanto sono nato dentro alle grotte dove mia madre si era rifugiata per scampare ai bombardamenti che avevano già fatto 44 vittime in paese», ha ricordato. Conclude: «In autunno ospiteremo un convegno internazionale di grande livello per approfondire le ricerche e scoprire quanto più possibile sulla storia di questi autentici monumenti naturali».

Da una parte c'è l'esigenza di salvaguardare il «patrimonio sotto terra» che rischia di essere alterato quando ci sono troppi visitatori. Dall'altro dev'essere studiato un modo per non bloccare l'accesso a questa bellezza della natura. Anzi sarebbero necessari altri fondi per aprire, studiare e forse visitare le altre (tante) grotte della Val Varatella. Le grotte sono aperte in estate tutti i giorni per i visitatori provenienti da tutta Italia.

Di recente, Comune, Provincia, Apt ed altri enti hanno dato vita, con il grafico Cesare Vignola, ad un rinnovo promozionale e d'immagine di Toirano e delle sue grotte, un tesoro di valore assolutamente inestimabile che ha bisogno di essere rilanciato. Oltre a queste ed al centro storico Toirano offre ai suoi visitatori il museo della civiltà contadina e il santuario di Santa Lucia.

LA VITICOLTORI INGAUNI SOC. COOP. A R.L.

Fornisce alla festa dei Gunbi la miglior produzione dei quattro D.o.c. dell'annata 99: Pigato, Vermentino, Rossese Ormeasco; degli I.G.T. Lumassina, Rosso e Bianco colline Savonesi

ORTO[illegible] TEL. 0182.[illegible]

Da lunedì a sabato con possibilità visita cantina (su appuntamento) degustazione. Dalle 8 12 e 14 17

RAVIOLIFICIO SAN GIORGIO

Produzione artigianale pasta e salse liguri

Via Orti del Largo, 12
17023 CERIALE (SV)

Tel. (0182) [illegible]
Fax (0182) 992.277

Numero Verde 800-016039

cibiemme motors s.r.l.

NUOVO CENTRO ASSISTENZA BMW

APERTO ANCHE IL SABATO DALLE 8,30 ALLE 12,30

I NS SERVIZI: VENDITA - OFFICINA - RICAMBI

Reg. Carrà, 17/B, Albenga - Tel./Fax 0182 571057 E-mail: cibiemme@cibiemmeteam.it

I pellegrini troveranno la solita città chiusa per ferie, particolarmente in centro

Per mesi Comune e Agenzia del turismo avevano assicurato che quest'anno non avremmo visto il deserto d'agosto

Gli esercenti «Sarebbe comunque un periodo morto» L'Ascom: per il 2006 cambieremo rotta

Uno scorcio di via Roma ieri mattina. Il da oggi andrà anche peggio

Negozi, la Sindone non fa miracoli

Serrande abbassate malgrado l'Ostensione

Chiuso per ferie. Si riapre il 5 settembre. Torniamo il 31 agosto. Auguriamo alla clientela buone vacanze.

sabato qualunque, un sabato agostano: via Roma, nonostante i proclami di Turismo Torino (quest'anno i negozi rimarranno aperti, oltretutto c'è la Sindone), soprattutto tratto a di piazza Castello, quindi a pochi passi dal Duomo, teoria di serrande abbassate. Ma che succede? Questa del non doveva essere l'estate della svolta? La prima stagione di Torino capitale turistica e, finalmente, aperta per ferie? No, evidentemente trattato di un buon proposito rimasto orfano dei fatti. E' vero, la situazione rispetto agli anni scorsi è leggermente migliorata (nel senso che c'è aperto per ogni due chiusi), ma sta di fatto che soltanto i negozi più raffinati - vedi l'esempio di Hermès - hanno abbassare saracinesca per buona parte del mese e non tutto.

E dire che soltanto un mese fa la direzione di Turismo Torino aveva assicurato che soprattutto in centro non si sarebbe replicato l'effetto serranda selvaggia degli anni addietro». Invece, da domani, chi sbarca (o resterà) a Torino si dovrà accontentare di uno shopping virtuale: la contemplazione, dal filtro della vetrina, di quel che dei saldi, oppure dei cartelloni pubblicitari che celano le brutture del negozio trasformato in cantiere (molti approfittano dell'estate per rinnovare i locali).

Un altro punto. Sempre in via Roma non sono poche le boutique chiuse restauro o per un proprietà. Ma questa è abitudine comune a tutte le città, anche il centro di Milano sfrutta i mesi di luglio e agosto per cambiare pelle e arricchirsi e pre più stuzzicanti boutique. Altro discorso meritano i negozi dai giorni contati, quelli che se ci passi davanti aperti, hanno già nel cassetto il cartellino «Chiuso per ferie dal agosto 3 settembre».

Usi, però, a fare di ogni erba un fascio. C'è esempio la boutique Scotland Shop che si accontenta di chiudere soltanto durante la settimana più centrale, quella attorno a Ferragosto: «Non pensate che meritiamo ferie anche noi, almeno per un pugno di giorni?» si chiede retorico il titolare. E l'ipotesi dei turni, come nelle città turistiche sul le per casi come Roma, Venezia e Firenze? «Per noi come per la maggior parte dei nostri colleghi sarebbe molto difficile - conclude il negoziante -. E poi, anche se la quantità di turisti in è aumentata nell'ultimo anno attorno a Ferragosto è davvero poco conveniente restare aperti».

Come commentano questo colpo buono per dimenticare anche il successo riscosso dal Museo del Cinema (ieri hanno addirittura chiuso via Montebello perché l'affluenza era eccessiva) i responsabili del commercio e rilancio turistico sotto la Essendosi assunto entrambe le deleghe, l'uomo giusto per fornire risposte l'imprevisto è il vice-sindaco Domenico Carpanini. Al quale la situazione di via Roma e dintorni pare drammatica. «Intanto il tasso di negozi che quest'anno ha deciso di rimanere aperto è aumentato. Per quelli chiusi, va detto che purtroppo la coscienza del fatto che Torino sta diventando città turistica non è diffusa né fra gli abitanti, né fra i commercianti: ed è per questo motivo che abbiamo deciso di promuovere una campagna di sensibilizzazione rivolta a tutti gli addetti ai lavori, dai negozianti ai taxisti, ai direttori di alberghi». E aggiunge: «Qualche risultato in più, comunque, rispetto agli anni c'è per esempio il per cento dei ristoranti quest'estate non ha chiuso per ferie». Secondo il presidente dell'Ascom Giuseppe De Maria, infine, «il traguardo delle Olimpiadi del 2006 va preso sul per quella data Torino dovrà davvero cambiato la propria cultura dell'accoglienza».

E gli handicappati protestano

«Solo un albergo su 9 è fatto anche per noi»

Maria Teresa Martinengo

L'Ostensione che si aprirà sabato prevede serie attenzioni dedicate ai disabili: dalla Sindone «tridimensionale» per i non vedenti all'ospitalità offerta a San Mauro padri somaschi, dal servizio di sport a domicilio (reso possibile da Sisport-Fiat) al mercoledì pomeriggio (dal 30 agosto). puntuale e «coinvolta» nei confronti dei portatori di handicap appare invece la degli hotel cittadini.

«Su 37 alberghi che sull'annuario sfoggiano il simbolo della carrozzina - spiega il professor Paolo Ferrero, presidente della Consulta per le Persone in Difficoltà - ne abbiamo trovati soltanto 4, per totale di 40 , veramente pronti ad accogliere i disabili. Spesso le strutture non sono accessibili perché l'ingresso presenta alcuni gradini, altre non i bagni». Insomma, la realtà appare ben diversa da sembrerebbe sfogliando la guida degli alberghi del Piemonte realizzata dalla Regione. Nel volume, la frequenza del simbolo-disabili farebbe ben sperare. Nella realtà, spiegano a Turismo Torino, sono gli albergatori a compilare la di presentazione: una sorta di autocertificazione non sempre veritiera.

Noi abbiamo ripetuto in un certo numero di casi le verifiche fatte dalla Cpd: il risultato è sconfortante. si fa eccezione per alcuni grandi a quattro stelle ed a poche altre di categorie inferiori, per il è un susseguirsi di «spiacente, ma non abbiamo i bagni» oppure «i disabili possono passare dal garage» o «non so dare risposta immediata» o ancora «nel nostro ascensore alcune carrozzine e altre no». chi liquida velocemente la richiesta con un «stiamo chiudendo per ferie».

«La realtà è diversa da come appare nell'opuscolo che ci hanno dato»

Il professor Paolo Ferrero presiederà per le Persone in Difficoltà

Una situazione che fa dire presidente della Consulta: «Sono un ottimista ma a volte ho l'impressione che invece di fare progressi si vada indietro: spesso basterebbe uno scivolo di legno per superare qualche gradino. Certo, la situazione migliorerebbe con un po' di sensibilità in più». La stessa che sembra essere stata carente nella realizzazione di due recenti opere cittadine: la tramvia di Superga e il Museo Cinema alla Mole. «L'accessibilità ai disabili non è stata ufficializzata perché in caso di evacuazione - dice Ferrero - creerebbero difficoltà. Così si entra, ma solo si insiste». Dall'inizio di settembre, comunque, tutti i portatori di handicap che vorranno visitare Torino avranno a disposizione guida turistica davvero attendibile, realizzata dai membri della Cpd. «Abbiamo verificato l'accessibilità di ogni singolo , monumento, albergo». Centinaia di copie del volume, pubblicato da Daniela Piazza Editore, saranno a disposizione dei pellegrini della Sindone.

Operato al Cto, i medici: «Mai visto un caso come questo, ha dell'incredibile»

Il proiettile viaggia nella mano: salvo

Albanese scampa a un agguato in via Rivarolo

Marco Accossato

Per i Centro Traumatologico di via Zuretti non c'è alcun dubbio. «E' un caso incredibile». Colpito da un proiettile alla spalla, albanese di 27 anni è vivo perché quel pezzo piombo gli si è conficcato in una vena e ha percorso tutto del corpo senza procurargli la minima lesione. Piombo esploso che diventa come un globulo rosso. «La pallottola - racconta il chirurgo vascolare Ugo Bertoldo - ha continuato a muoversi nella vena anche mentre eravamo in sala operatoria».

Lo straordinario caso risale a mercoledì scorso. Il «miracolato» si chiama Elidon Kristuli, misteriosamente raggiunto dal proiettile in via Rivarolo mentre era a bordo della sua auto. L'intervento per estrargli quell'oggetto da dentro durato cinque ore, eseguito dai medici della prima Clinica ortopedica diretta dal professor Paolo Gallinaro: «Il paziente è fuori pericolo, ma in prognosi riservata, perché mai ci siamo trovati di fronte a una situazione simile, talmente rara che dobbiamo pensare alla possibilità di complicanze nelle prossime .

Spiega il dottor Bertoldo: «Il proiettile, entrato ascellare sinistra, non ha leso nel tragitto nessun organo vitale, volta entrato nel sistema circolatorio venoso ha seguito la corrente sanguigna. Praticamente, ha circolato come una particella del torrente venoso del corpo umano anche le strutture vascolari. Il frammento di piombo è passato dalla spalla fino all'inguine succlavia, sfiorato il cuore, è verso l'addome, il ventre, fino al bacino, dove la corsa si è fe».

«Il rischio, durante l'operazione - spiegano i chirurghi del Centro Traumatologico - è che quel proiettile fino ad allora innocuo si infilasse nel cuore a questo punto imprevvise complicazioni mortali».

Difficile dire a che cosa deve la salvezza Elidon Kristuli, questa sorta di Superman che prima di raggiungere il pronto soccorso ha continuato a guidare per diversi chilometri con il proiettile vagante in corpo. «Forse - ipotizzano i medici - al fatto che il colpo è entrato nel corpo senza grande forza, visto che è stato sparato all'esterno dell'auto. Il finestrino deve aver rallentato la sua corsa, attutendo quindi la pot».

Il proiettile che ha «nuotato» dell'albanese è stato conservato dai chirurghi vascolari dell'ospedale di via Zuretti. Racconteranno a lungo, probabilmente, questa vicenda come uno dei soccorsi più incredibili.

Dopo la sparatoria il giovane ha guidato fino all'ospedale Il chirurgo: sentivamo la pallottola muoversi lungo tutto il corpo

Il dottor Ugo Bertoldo che ha eseguito l'intervento sul giovane albanese

LA RUBRICA SAPER SPENDERE E' RINVIATA PER MANCANZA DI SPAZIO

PIEMONTE | D'AOSTA

Il plastico da record nel ferroviario

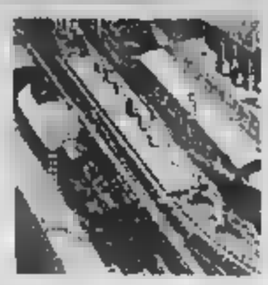

TORINO. Uno fra i più grandi plastici ferroviari costruiti in Europa - volta restaurato e terminato in tutti i suoi particolari - finirà la prossima primavera nel nascente Museo ferroviario Bussoleno, in provincia di Torino.

Il plastico, che supera metri quadrati e può ospitare fino a 200 treni, è stato donato alla Provincia di Torino dalla f dell'ingegner Giuseppe Bianco, un dirigente d'azienda che una volta andato in pensione dedicato gli ultimi anni della sua vita alla progettazione alla realizzazione di questa grandiosa opera di modellismo, purtroppo poterla vedere terminata. Si tratta di un plastico destinato ad entrare nel «Guinness dei Primati».

Crisi di gelosia in sala d'aspetto

TORTONA. A Cagliari, protagonista sedicenne in vacanza, che al ritorno è stata poi identificata dalla polizia alessandrina e denunciata per lesioni. Era in attesa, fidanzato, nell'anticamera di uno studio medico quando si accorda di una ragazza che fissava intensamente lui. Dopo po' non ha resistito e ha aggredito a pugni e schiaffi la sconosciuta.

Imperia, la Salso messa liquidazione

IMPERIA. La città d'Imperia perde un altro pezzo di porto commerciale. E' stata messa in liquidazione, passo che prefigura lo scioglimento, la società Salso, che gestiva il deposito franco, uno dei pochi rimasti attivi in Italia. Quattro persone rischiano il licenziamento ma è soprattutto l'immagine del porto commerciale a uscirne danneggiata.

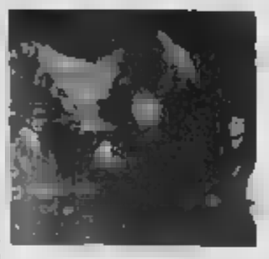

Il presidente Ciampi premiato dalle guide

COURMAYEUR. Ieri sera, il presidente Ciampi è uscito dalla sede delle Società Guide di Courmayeur con indosso la giacca a vento della divisa ufficiale. L'omaggio gli era stato consegnato da Giovanni Bassanini con queste parole «Dato tempo di questi giorni speranza che il dono scaramantico e che il tempo migliori». Un prestigioso omaggio ai anni fondazione della Società. Il sindaco Romano Blua ha fatto gli onori di casa. Ciampi e la moglie hanno poi visitato il Museo alpino soffermandosi davanti alla bacheca che esemplifica l'evoluzione degli attrezzi, piccozze, ramponi ecc, illustrata da Ruggero Pellin. L'incontro si è concluso con una promessa delle guide al presidente e alla signora. «Appena cambierà il tempo, vi porteranno a vedere l'Italia dall'alto».

di auto illegali sulle strade savonesi

SAVONA. Le più gettonate sono Statali del Cadibona e di Sassello, la provinciale del Santuario. L'altra sera, la polizia ha bloccato due giovani in corso Ricci: poco prima, secondo una segnalazione, erano stati protagonisti di spericolate manovre a bordo di una Fiat Uno di colore giallo, lungo i tornanti di San Bartolomeo. Si sono giustificati sostenendo che mettendo a punto la macchina.

vecchio torrione preparava la droga

SANREMO. Un antico torrione per l'avvistamento delle navi saracene che depredavano le coste liguri era stato trasformato in «laboratorio della droga» da alcuni spacciatori nordafricani. A scoprire il rifugio, utilizzato per tagliare e confezionare le dosi di stupefacente, stati i carabinieri di Sanremo che hanno bloccato e arrestato uno dei pusher mentre consegnava due dosi di eroina nel centro di Sanremo.

Da un'aspirante Miss Italia

BARDONECCHIA. Aspiranti top model in passerella questa sera (ore 21) al Palazzo delle Feste di Bardonecchia, teatro dell'ultima fase regionale del concorso «Miss Modella Domani Piemonte» che permetterà, alla vincitrice, di accedere alle finali di Miss Italia. Durante la serata saranno incoronate anche «Miss Rocchetta» e «Miss Bardonecchia Club 2006». Prima del verdetto, le pretendenti al titolo sfileranno in costume da bagno; in attesa della premiazione vi sarà un Fitness Style con il presenter Internazionale Giulio Evangelista. L'ingresso è gratuito: i biglietti si ritirano all'Ait di Bardonecchia.

estiva si conclude oggi

NOVARA. Ultimo giorno della fiera estiva nel capoluogo se. Il percorso delle bancarelle si snoda nel centro storico e sull'Allea. La tradizionale manifestazione di agosto si allunga per questa edizione fino a : i trecento espositori saranno presenti dalle 7 alle 22 ed offriranno abbigliamento, artigianato, specialità gastronomiche regionali.

Ana e Caritas contro l'abolizione della leva

SALUZZO. L'Ana ha lanciato una petizione contro l'abolizione del servizio militare di leva. Il documento è stato inviato anche a Regione, Provincia e ai Comuni, affinché lo adottino come ordine del giorno. A Saluzzo il Consiglio comunale l'ha già votato. Ma l'abolizione della leva obbligatoria provocando timori anche fra la Caritas e le associazioni di volontariato che più si sono servite in questi anni degli obiettori di coscienza.

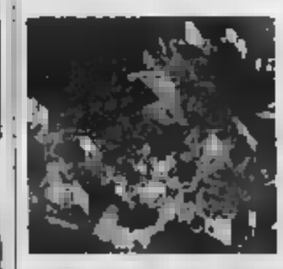

Volontari biellesi premiati per il terremoto umbro

BIELLA. Il vice prefetto vicario Maria Serena Valentini ha consegnato un riconoscimento ministero dell'Interno ai volontari biellesi, che nell'inverno '97, accorsero in aiuto delle popolazioni umbre e marchigiane colpite terribile terremoto. Il gruppo era composto da: Elio Maffeo, Fabrizio Borsetti, Giorgio e Alessandro Ferraro, Adriano Beccati, Paolo Magni e Luca Bertagnolio del di Biella; Pietro Avenzi, Alessandro Spadon, Valter Clemente, Emanuele Foglia, Alessandro Tempia, Angela Castaldelli, Aureliano Puce, Sandra Tridello, Renata Giammarco, Luciano Cristofanello (comitato di e Umberto Nocerino della Cri di Cavaglià e Alessandro Comoli.

PROGRAMMI RTL TORINO

TO 94.400 MHz - CN 94.300 - AT 91.800 - VC, BI, NO e VB 94.500
Giornale Orario del Piemonte (in collaborazione con La Stampa) ore 6 - 7 - 8 - 9 - 10 - 11 - 12 - 13 - 14 - 15 - 16 - 17 - 18 - 19 - 20 - 21 - 00 minuto ore 6.30 Oroscopo. 7.30 Sport. 8.30 Lavoro Concorsi. 9.30 Sanità Salute Bellezza. 10.30 Borsa. 11.30 Folklore. 12.30 Città Storia Vita. 13.30 Sport. 14.30 Musica. 15.30 Spettacolo. 16.30 Appuntamenti. 17.30 Oroscopo. 18.30 Economia Lavoro. 19.30 Sport. 20.30 Sport. 6-8 Notiziario quotidiano. 6.05 Previsioni del Tempo. 6.25 Prima Pagina. 6.40 Rassegna Stampa. 6.50 Viabilità. 7.50 Polizia Stradale. 8.05 Prima Pagina 20 anni prima. 8.50 Viabilità. 9-12 Musica e notizie. 9.10 Previsioni del Tempo. 9.50 Viabilità Aeroporto. 10.10 Previsioni del Tempo. 11.00 Viabilità Ferrovie. 12-14: Musica e Notizie. 12.10 Temperature. 13.50 Viabilità Polizia Municipale. 14-16 Musica e Notizie. 15.10 Previsioni del Tempo. 15.50 Viabilità Ferrovie. 16.50 Viabilità Polizia Municipale. 17.10 Previsioni del Tempo. 18-21 Notiziario Quotidiano, in diretta da «La Stampa»; 21-24 Musica e Notizie; 24-6 Notturno Musicale.

FONDO CASA®

Franchising Immobiliare

Tel. 019/97.324 — **VARAZZE:** [illegible]

29) CELLE - 400 mt mare trilocale in buone condizioni con: ingresso, salone, cucinotta, camera, doppi servizi, ripostiglio, balcone vista mare. Vero Affare. Lit. [illegible] Milioni Trattabili.

40) VARAZZE - Vicinanze centro proponiamo [illegible] ordine trilocale: soggiorno, cucina, [illegible]ara, bagno, terrazzino [illegible] mare, cantina. [illegible] Milioni.

[illegible] VARAZZE - Zona stazione. [illegible] in buone condizioni composto da: soggiorno con cucinino, [illegible], bagno, ripostiglio, balconi, autonomo. Lit. 270 Milioni.

66) VARAZZE - Zona Stazione A 300 [illegible] mare in zona pianeggiante ampio [illegible]: soggiorno con angolo cottura, camera, bagno, ripostiglio,giardinetto, termoautonomo. Lit. [illegible] Milioni.

18) VARAZZE - Zona stazione, [illegible] mt [illegible] in buone [illegible]: ingresso, cucina abitabile, [illegible] bagno, balcone con vista mare. Affarone Lit. 210 Milioni.

43) VARAZZE - 4 Km mare proponiamo rustici semindipendenti parzialmente riordinati, vista mare. [illegible] partire [illegible] Lit. 250 Milioni.

Tel. 019/400.20.46 — **ALBISOLA:** [illegible]

31) ALBISSOLA MARINA - opportunità unica come investimento o casa vacanza monolocale 20 mt spiaggia solo 180 milioni

15) ALBISSOLA MARINA - 300 mt mare piano alto con ascensore ingresso cucina due camere balcone ristrutturato 330 milioni

08) [illegible] - centro storico ingresso cucina camera matrimoniale bagno [illegible] vivibile [illegible] vista [illegible]

13) ALBISOLA CAPO - comodo [illegible] ingresso [illegible] zona pranzo [illegible] dispensa riscald. aut. totalmente ristrutturato

16) ALBISOLA CAPO - a due passi dalla riva alloggio di 85 mq totalmente ristrutturato termoautonomo parziale vista mare

01) ALBISOLA SUPERIORE - antico rustico [illegible] ampia [illegible] totalmente ristrutturato con adeguate rifiniture 3000 mq [illegible] terreno

Tel. 019/50.90.323 — **CAIRO** [illegible]

91) CAIRO M.TTE - Luminoso alloggio finemente ristrutturato composto [illegible] salone [illegible] angolo cottura, due camere, bagno, soffitta, due balconi. [illegible] mutuo totale.

87) [illegible] - Appartamento in piccola palazzina composto da tre camere, cucina, tinello, bagno, corridoio e disimpegno. Possib[illegible] garage. Senza anticipo rata mutuo Lit. 1.153.000.

77) [illegible]RO M.TTE - A pochi passi dal centro appartamento composto da ingresso, cucinino, tinello, due camere, bagno, due balconi e soffitta. Senza anticipo rate mutuo Lit. 955.000.

65) CARCARE - Splendida casa indipendente, disposta su tre livelli, possibilità bifamiliare. Ampio [illegible]ardino circostante di 1.200mq. Richiesta Lit. 630 milioni.

47) MILLESIM[illegible] - Appartamento in piccola palazzina composto [illegible] due camere, cucina, bagno, balcone e terrano. Ottima come seconda casa. Senza anticipo rata mutuo Lit. 448.000.

42) [illegible] M.TTE - Appartamento composto [illegible] ingresso, tinello, cucinino, bagno, due camere, dispensa, soffitta e balcone. Senza anticipo rate mutuo Lit. 639.000.

Tel. 019/82.38.33 — **SAVONA** [illegible]

52) SAVONA - Lavagnola - In stabile anni [illegible]: Ampio ingresso, cucina, tre camere, dispensa, bagno, due balconi, soffitta. Termoautonomo. Abitabile subito. Lit. 250 milioni.

28) [illegible]NA - Centro - Ultimo piano con ascensore: ingresso, cucina, sala, camera, cameretta, dispensa, bagno. [illegible] giovani sposi. [illegible] 180 milioni.

19) [illegible]A - Vicinanze Duomo - Ottimo investimento: ingresso, cucina abitabile, sala, tre [illegible]re, dispensa, bagno, sottotetto [illegible] proprietà. Lit. 210 milioni.

25) SAVONA - Valloria - Ingresso, cucina, due ampie camere, dispensa, servizi, balcone. Molto soleggiato ed ordinato. Prezzo interessante.

03) [illegible] - Villapiana - Occasione residenti: ingresso alla genovese, cucina, tre camere, cameretta, dispensa, bagno, bibalconi. Doppia esposizione. Lit. 250 milioni.

05) SAVONA - Centro Ottocentesco - Ultimo piano con ascen[illegible] Appartamento di 10[illegible] [illegible] in uso esclusivo del sottotetto adiacente di 40 mq. Termoaut. Finemente ristrutturato.

019/848.54.44 — **SAVONA 2:** Affiliato: Nonsolocasaservice s.a.s. - C.so V. Veneto, 112/[illegible]

8) SAVONA - Vicinanze P.zza Martiri - Appartamento finemente ristrutturato: ingresso, cucina abitabile, sala, [illegible]a, bagno, 2 balconi, cantina. Termoaut. 290 milioni.

35) SAVONA - Meschio - Per amanti della tranquillità proponiamo terreno edificabile di 176.000 mq parte bosco e parte prato [illegible] fabbricato rurale. 360 milioni.

9) SAVONA - S. [illegible] - In piccola palazzina proponiamo in vendita: ampio ingresso, cucina, sala, 4 camere, bagno, 2 balconi. Termoautonomo. Trattativa in ufficio.

56) SAVONA - Legino - Appartamento 3° piano [illegible] con: ingresso a sala, cucina, [illegible] camere, bagno, dispensa, balcone. Da personalizzare. 250 milioni.

35) SAVONA - Legino - In posizione panoramica attico composto da: salone entrata, cucina a vista, 3 camere, bagno, terrazze 65 mq, garage doppio.

40) SAVONA - Legino - Ingresso, salone, cucina, due camere, due bagni, 2 balconi, cantina. Orto. Facilità parcheggio. Lit. 390 milioni.

Tel. 019/21.62.099 — **VADO LIGURE:** Affiliato: ZELLE s.a.s. - Via Aurelia, 79.

1) VALLE DI VADO - Capannone destinazione commerciale/artigianale di 100mq totali su due livelli. Corte esclusiva. Parlatto! Richiesta totalmente mutuabile!

35) VADO LIGURE - Ampio bilocale centralissimo! Ingresso living, cucina, camera padronale, bagno,dispensa, balcone, cantina.Rifiniture lussuosissime!Ideale casa vacanze.

50) VADO LIGURE - In palazzo Liberty, fronte mare. Lussuosi appartamenti. 2 camere, cucina ab., salone, bagno, balcone. Lussuosissimi! Rifiniture pregiate. Unici!

21) VADO LIGURE - Via Aurelia, locale commerciale 85mq più 50mq cortile interno. Interamente mutuabile senza anticipo. Ottima opportunità!

55) VALLE DI [illegible]D - appartamento 55mq.Ingresso a sala con caminetto, cucina, 2camere, bagno, ripostiglio, cantina.Ottime condizioni!Mutuo totale.

60) VALLE DI VADO - appartamento ingresso a sala, bicamere, cucina su misura, bagno, balconcino verandato. Termoautonomo. Soleggiatissimo! Ottime condizioni!

Tel. 019/74.15.002 — **SPOTORNO:** Affiliato: A & A s.r.l. - Via Cantalupo, 60 e-mail: spotorno@fondocasa.it

SPOTORNO - Zona residenziale, ampio bilocale in [illegible] condizioni con balcone vista mare e cantina. Vero Affare. [illegible] 240 milioni

SPOTORNO - In zona comoda e servita appartamento con: sala, cucina, tre camere, bagno, balcone, cantina, box auto. Parlatto.

SPOTORNO - Appartamento indipendente con cucina abitabile, due camere, bagno, cantina e ampio terrazzo fronte mare.

NOLI - [illegible] due passi dalla passeggiata proponiamo ampio appartamento piano alto [illegible] balconata vista mare e cantina.

NOLI - Centralissimo appartamento composto da: ingresso, sala, cucina, due camere, bagno. Buone condizioni. Prezzo molto interessante.

NOLI - Con incantevole vista mare, appartamento in Vi[illegible] di nuova cost[illegible] con ampio terrazzo e posto auto. Da personalizzare. Rara occasione.

Tel. 019/68.07.10 — **FINALE L.:** Affiliato: Nonsolocasaservice s.a.s. - Via [illegible] e-mail: finale@fondocasa.it

60) CALICE LIGURE - Centropaese. Appartamento con: ingresso [illegible] soggiorno con angolo cottura, due camere, bagno, balcone. Termoaut. Ottimo affare. Lit. 250 Milioni.

55) FINALE [illegible] - Appartamento in villa con: ingresso, soggiorno [illegible] angolo cottura, due camere, doppi servizi. Porticato, giardino e posto auto. [illegible] Milioni.

42) FINALE LIGURE - Zona Pia. Comodo mare alloggio con: ingresso, cucina, sala, due camere, bagno, balcone. Termoautonomo. Possibilità Box. Ottime condizioni.

36) FINALE LIGURE - Zona residenziale. Bilocale con: ingresso, soggiorno con angolo cottura, camera, bagno, [illegible] giardini e [illegible] casa vacanze. Lit. [illegible] Milioni.

24) FINALE [illegible]E - A due passi dalla spiaggia. Mini alloggio completamente ristrutturato [illegible] terrazzino. Termoautonomo. Irripetibile [illegible]. Lit. 265 Milioni.

6) FINALE LIGURE - Zona residenziale. Vista indipendente di 100 mq. c.ca con cantina, soffitta, posto auto privato e terreno. Vista mare. [illegible] 590 Milioni.

Tel. 019/61.59.51 — **PIETRA L.:** Affiliato: Nonsolocasaservice s.a.s. [illegible]

13) PIETRA LIGURE - Viale Repubblica, 200 mt. mare, in piccolo stabile, bilocale ristrutturato. Ampio terrazzo. Ottima esposizione. Parcheggio.

20) PIETRA LIGURE - Zona tranquilla [illegible] camera, cucina, bagno, terrazzino. Arredo moderno. Minime spese condominiali. Lit. [illegible] Milioni.

1) [illegible] - 5 minuti d'auto dal mare. Alloggio in villetta a schiera: ingresso, soggiorno/cottura, [illegible] bagno, terrazzo. Possibilità box. Lit. 210 Milioni.

2) PIETRA LIGURE - Posizione panoramica, splendido attico con due camere, soggiorno con camino, cucina, bagno, spaziosa terrazza, [illegible] c.a. 60 mq. Box e posti auto.

6) [illegible] LIGURE - 150 mt spiaggia. Trilocale piano alto/[illegible] soggiorno/cottura, due camere, servizi, ripostiglio, balconata. Vista mare. Termoaut. Lit. 320 Milioni

0C) PIETRA LIGURE - Zona signorile appartamenti nuovi da impresa. Varie metrature. Piscina, giardini, parcheggio. Finiture di pregio. Splendida vista mare. Da Lit. 225 Milioni.

CESSIONE E VENDITA AZIENDE - CESSIONE E VENDITA AZIENDE - CESSIONE E VENDITA AZIENDE - CESSIONE E VENDITA AZIENDE - CESSIONE

Tel. 019/840.21.72 — **SAVONA:** Affiliato: INTERCOM s.r.l. - Via Verzellino, 51/r e-mail: aziende@fondocasa.it

35) BORGHETTO S.S. - pasta fresca, gastronomia, [illegible] posizione unica, ottimo giro di affari, doppia vetrina, contratto locazione mite, ideale per giovani.

00) TOIRANO - ristorante con possibilità affittacamere [illegible] villetta indipendente, incassi dimostrabili, unico in [illegible], possibilità acquisto immobile. Investimento per giovani.

0A) [illegible] - [illegible] con annessi alloggi, terreno, possibilità agriturismo, giro di affari dimostrabile, cessione azienda con possibilità acquisto immobile.

30) [illegible] - attività alimentare situata in [illegible] di passaggio. Ampio magazzino, completamente a norma con leggi vigenti. Ideale conduzione familiare.

0B) PIETRA [illegible] - attività non alimentare, [illegible] per giovane con incassi dimostrabili, unico per la sua specializzazione, contratto locazione di nuova stipula. Ideale per giovani.

0C) ALBISOLA SUPERIORE - ristorante pizzeria a norma leggi vigenti, contratto locazione [illegible], gestione pluridecennale, ampio parcheggio nelle vicinanze, arredi nuovi.

CESSIONE E VENDITA AZIENDE - CESSIONE E VENDITA AZIENDE - CESSIONE E VENDITA AZIENDE - CESSIONE E VENDITA AZIENDE - CESSIONE

30 Settembre 2000

Siamo presenti su Internet all'indirizzo: www.fondocasa.it

La Playa
·RISTORANTE·
Savona Via Nizza, 103r
Tel. 019.883533 – Fax 019.2162903
laplaya@iol.it
Chiuso Domenica [redacted] Lunedì

SAVONA
E PROVINCIA

REDAZIONE SAVONA, PIAZZA MARCONI 3/6, TELEFONO 019 802081, FAX 019 810971, E-MAIL SAVONA@LASTAMPA.IT STAMPA IN TELEFONO 019 263910
PUBBLICITA' PUBLIKOMPASS S.P.A. PIAZZA MARCONI 3/5, TELEFONO 019 814887 / 811182 FAX 019 801808

Farnese
DROGHERIA
Vado Ligure Via Gramsci, 66
Tel. 019.2160083 – Fax 019.2161238
drogheria@mail.sirio.it
Chiuso Lunedì mattino

Nubifragio e tromba d'aria nel Tigullio. In Riviera albergatori preoccupati

Meteorologi ottimisti: «Torna il sole»

Luci e ombre nel primo weekend d'agosto

Claudio Vimercati
SAVONA

Primo fine settimana d'agosto all'insegna del tempo incerto. Ieri mattina, turisti e amanti della tintarella facevano già gli scongiuri [redacted] guardavano il [redacted] [redacted] apprensione: in tutta la Riviera temperature al di sotto della norma (quasi autunnali) [redacted] piogge a tratti intense e a carattere temporalesco. Poi nel pomeriggio è riapparso il sole e tutti hanno tirato un sospiro di sollievo anche se le previsioni meteorologiche annunciano un'instabilità diffusa.

Il primo week-end di agosto si è fatto annunciare da un'ondata di maltempo, soprattutto nel Lo[redacted] Nel Tigullio si è abbattuto [redacted] violento nubifragio che ha provocato danni e disagi un pò ovunque. Una tromba d'aria ha attraversato il centro di Carasco, abbattendo decine di alberi. E la strada che conduce alla frazione di San Martino del Vento è stata chiusa al traffico per tre ore, per permettere ai vigili del fuoco [redacted] liberarla da tronchi [redacted] arbusti. E' stata riaperta al traffico soltanto ieri mattina. Numerosi anche i box e gli scantinati allagati: vigili del fuoco di Chiavari e Rapallo, con rinforzi giunti anche [redacted] Genova, hanno lavorato tutta la notte. A Lavagna l'acqua è entrata anche in alcuni negozi del centro. Pioggia, nel primo pomeriggio, anche nel Savonese, accompagnata da tuoni minacciosi. Con il passare delle ore, la situazione è però migliorata. Non [redacted] mancati gli incidenti. Il più spettacolare, fortunatamente senza gravi conseguenze per i feriti, è avvenuto sulla Statale del Cadibona, in località Maschio. Per [redacted] in via di accertamento da parte dei vigili urbani, una Citroen Berlingo, che procedeva in direzione Savona, si è scontrata [redacted] Ford Focus che viaggiava in senso contrario. Due i feriti. Alberto Tavella, 35 anni, di Savona che [redacted] alla guida della Berlingo e Liliana Carla Prato, 41, [redacted] Carca[redacted] che era a bordo della Ford, condotta dal marito Teonesto Ratto, 44 anni. Le prognosi sono di dieci giorni.

Il maltempo frena gli entusiasmi degli operatori ma non soffoca l'ottimismo. Massimo Parodi, presidente dell'Unione provinciale albergatori ha fiducia nel fatto che «nonostante le premesse agosto possa risollevarsi da questo inizio all'insegna del tempo incerto». Dice Parodi: «La prima settimana di agosto ha seguito il pessimo andamento registrato nel mese di luglio. [redacted] alberghi non sono per nulla [redacted] completo per la settimana [redacted] ferragosto. Il

Massimo Parodi presidente provinciale degli albergatori conferma il pessimo andamento delle prenotazioni che si è registrato nella prima settimana di agosto

tempo [redacted] influisce. [redacted] però la situazione si aggiusta nei prossimi giorni non sarà difficile recuperare terreno sulle prenotazioni. Certo è che quel che è perso è perso». E aggiunge: «Se il calo di presenze è legato esclusivamente al tempo allora vuol dire che il nostro prodotto è debole. In pratica vendiamo solo il sole e la cosa è molto rischiosa. Stiamo ultimando uno studio, basato su un campione di 5.000 persone intervistate telefonicamente, che ci fornirà ampie indicazioni sul perché il turista sceglie la Liguria». Mancano i turisti del week end ma i vacanzieri al 60 per [redacted] sono già in Riviera. Conclude Parodi: «Il meccanismo delle prenotazioni negli ultimi anni è cambiato. Il [redacted] per cento dei turisti contattano gli alberghi una decina di giorni prima del loro soggiorno. I primi ad [redacted] il polso della [redacted] stati i titolari di alberghi a 4 stelle».

I meteorologi prevedono un miglioramento nei prossimi giorni. L'osservatorio «Meteocost» di Portosole, a Sanremo, per la giornata di oggi annuncia ancora instabilità diffusa, con tempo perturbato, nuvoloso e, [redacted] possibilità di piogge. Un miglioramento dovrebbe avvenire nel tardo del pomeriggio. Per schiarite persistenti, per tornare quindi tranquillamente in spiaggia, si dovrà necessariamente attendere la giornata di domani. Anche la temperatura dovrebbe aumentare.

Una donna cerca di proteggersi dalla pioggia in piazza De Ferrari a Genova

Cambia ancora il Consiglio comunale

Sandro Pinelli passa da Savona Viva allo sdi

Forza Italia si astiene sugli Orti Folconi mentre nasce l'«asse» Ruggeri-Gervasio

SAVONA

I socialisti riavranno un rappresentan[redacted] in Consiglio comunale, mentre la sinistra grida allo scandalo per l'accordo Ruggeri-Gerva[redacted] sugli Orti Folconi e Rinnovamento propone [redacted] sistemare [redacted] carcere nell'ex Metalmetron.

[redacted] Lo sdi avrà [redacted] nuovo un consigliere comunale. Sandro Pinelli, eletto nelle fila di Savona Viva è entrato nell'orbita socialista e dovrebbe ufficializzare il passaggio allo sdi entro il mese di agosto. Una parziale consolazione per i socialisti che avevano perso i due [redacted]iglieri Giusto e Casalinuovo [redacted] vantaggio [redacted] Democratici e Savona democratica. Nei primi due anni di mandato hanno cambiato partito anche Franco Lirosi (da Cdu a ppi), Federico Barbano (da Gruppo Gervasio ad Alpazuri, Pino Menozzi (da Rifondazione a Comunisti italiani a seguito della scissione)

LA STRANA COPPIA Vedere votare Ruggeri e Gervasio allo stesso modo su una pratica è un avvenimento più unico che [redacted]. E' capitato venerdì sera per gli Orti Folconi e subito la sinistra parla di «consociativismo». «L'asse Ruggeri-Gervasio su certe pratiche urbanistiche dimostra come in città esista [redacted] spazio per creare una vera alternativa», osserva il politologo Franco Astengo. Insomma sono già partite le grandi manovre per le Comunali del 2001. Se poi davvero Ruggeri dovesse candidarsi alla Camera tutto sarebbe [redacted]ipato di un anno

FORZA [redacted] capogruppo di Forza Italia Ileana Romagnoli, invece, dopo aver suggerito alcuni emendamenti che sono stati accolti, ha fatto astenere il gruppo sugli Orti Folconi: «Un [redacted] che non deve essere inteso come disimpegno ma come disponibilità a ridiscutere con spirito costruttivo».

RINNOVAMENTO Rosario Tuvè di Rinnovamento italiano approfittando della confusa situazione politica sta assumendo il ruolo di regista per nuovi progetti. E così ha suggerito al sindaco di mettere il carcere alla Metalmetron. (e. b.)

Aree pedonali dal monumento [redacted] Caduti e davanti al Chiabrera

«Via le auto dalle piazze»

Il Comune vuol togliere altri parcheggi

SAVONA

Il Comune vuole svuotare la città dalle automobili. La filosofia, per la verità già chiara nel programma elettorale, sta trovando conferma nei provvedimenti della giunta. Dopo aver raddoppiato il numero dei posteggi a pagamento e aver elimi[redacted] parecchie decine di posti in [redacted] Mazzini, l'amministrazione [redacted] in animo altre iniziative che dovrebbero dissuadere i savonesi dall'utilizzare l'auto come mezzo prevalente di trasporto. L'assessore al Traffico Piero Casaccia, rispondendo in Consiglio comunale a un'interpellanza dell'ex sindaco Francesco Gervasio, ha annunciato l'eliminazione dei parcheggi di piazza Diaz e piazza Mameli.

«Non si tratta di provvedimenti immediati - precisa Ca[redacted] - [redacted] iniziative che chiariscono la filosofia complessiva che stiamo perseguendo. Il consigliere Gervasio contestava il fatto che piazza del Popolo utilizzata al 50 per cento e se [redacted] fosse opportuno ripristinare i parcometri in centro. Ho quindi spiegato che stiamo andando nella direzione opposta. Piazza del Popolo resterà interamente a pagamento mentre per le piazze del [redacted] non solo [redacted] verificherà il ritorno dei parcometri ma andremo verso interventi di recupero urbano».

Sparirà il parcheggio di piazza Mameli

Casaccia distingue le due situazioni: «L'eliminazione delle auto nella piazza del teatro sarà certamente il primo intervento in ordine di tempo, approfittando del fatto che l'area è già interessata [redacted] presenza del cantiere. [redacted] tratta di dare [redacted] sistemazione generale che valorizzi anche gli aspetti di pregio architettonico del teatro».

Per piazza Mameli [redacted] progetto è più ambizioso e meno immediato: «Al posto del parcheggio intendiamo [redacted] un'area pedonale, con verde [redacted] arredi urbani. Daremo un incarico a un progettista».

Gervasio [redacted] è rimasto per n[redacted] soddisfatto dalle risposte di Casaccia: «Abbiamo impiegato quattro anni per realizzare più di mille pa[redacted]heggi nuovi che la giunta Ruggeri sta dilapidando. In questo modo oltre a far aumentare la sosta abusiva [redacted]terranno solo il risultato di allontanare i potenziali visitatori della città». (e. b.)

Per salvaguardare la costa si suggerisce di ridurre l'intervento

Il particolare della Margonara non convince la Sovrintendenza

SAVONA

La Sovrintendenza vuole accorciare il porto turistico. Secondo i Beni ambientali e architettonici della Liguria l'approdo da 800 posti barca con annessi albergo, 30 residence e 85 appartamenti, non tiene conto della «delicatezza paesistica» della costa fra Savona e Albissola Marina. Proprio basandosi su questo parere, lo [redacted] ambientaliste stanno facendo pressioni sui Comuni di Savona e Albissola per attenuare l'impatto dell'intervento previsto dalla Port Authority.

«L'area interessata dal progetto - spiega la Sovrintendenza - è dotata di alto valore naturalistico per la presenza di scogli e piccole spiagge, costituisce l'ultimo tratto di costa [redacted] cui sussiste un equilibrato rapporto fra valori naturali e intervento dell'uomo, prima del porto di Savona. Non si condivide pertanto la previsione del porto turistico di Savona-Albissola. Come è stato visto [redacted] seguito di [redacted] sopralluogo, al [redacted] si potrebbe prevedere che il porto turistico di Savona [redacted] estenda fino al primo pennello dopo Punta Garbasso, senza raggiungere [redacted] lo [redacted]glio su cui è costruito il pilone votivo della Madonnetta».

Dibattito sul porto della Margonara

In pratica la Sovrintendenza sembra voler suggerire agli enti locali di ridurre la portata dell'intervento, limitando la realizzazione [redacted]l porto turistico alla parte di costa già degradata. La presenza del porto commerciale, delle Funivie e dei cantieri non consente alla Suvrintendenza di sollevare obiezioni sugli interventi previsti nel territorio del Comune di Savona, mentre l'attenzione dei Beni ambientali si è concentrata sul territorio di Albissola che dal punto di vista naturalistico è certamente in condizioni migliori. Di qui il suggerimento di accorciare il porto turistico, che non dovrebbe più estendersi sino alla Margonara ma solo [redacted] alla galleria di Valloria. Gli ambientalisti sono preoccupati anche dagli interventi edilizi di «contorno», come l'albergo, i 30 residence e gli 85 appartamenti. Venerdì si è svolta una riunione tecnica fra i Comuni di Savona e Albissola Marina e gli architetti di Omnia e Spada per affinare il progetto. L'incontro è stato aggiornato al 28 agosto. (e. b.)

Sfilata dalle Fornaci al centro città con dieci stabilimenti balneari e 2 band

Stasera il grande Carnevale estivo

Via Paleocapa, ieri la festa per l'inaugurazione

SAVONA

Via Paleocapa riapre con una grande [illegible]ta fatta di negozi aperti, musica e bellezza, con la sfilata dei candidati alla fascia tutta savonese del «Più bello d'Italia». Una festa che nemmeno il tempo incerto ha guastato, visto che un folto pubblico ha preso parte all'appuntamento. Oggi invece tocca ai Bagni Marini cercare di ripetere il successo delle precedenti edizioni del Carnevale Estivo.

VIA P[illegible] La strada principale della città finalmente aperta e rimessa a nuovo. Un avvenimento che il Comune ha voluto celebrare con una festa dopo sette mesi di cantieri. «Abbiamo sofferto insieme ai commercianti e agli esercenti - ha detto il sindaco Ruggeri aprendo la manifestazione - ma ne è valsa la pena. Oggi abbiamo di nuovo una strada all'altezza dell'intuizione che avevano avuto i savonesi quando aprirono questo varco verso il mare». La festa si è concentrata fra l'Astor, via Schiananoste, via Mistrangelo, con il pubblico assiepato intorno al palco in attesa della sfilata dei [illegible] ragazzi che hanno partecipato alla finale regionale de «Il più bello d'Italia». Il programma della serata è stato poi arricchito con numeri di cabaret, magia, esibizione di cantanti. Buona parte dei negozianti ha aderito all'iniziativa del Comune tenendo i negozi aperti sino a tarda sera.

[illegible] C'è una sorta di filo [illegible] che unisce la manifestazione di ieri sera e il Carnevale estivo che anche quest'anno rappresenta uno dei momenti più attesi dell'estate dei Bagni Marini di Savona e Vado. Si tratta proprio di via Paleocapa che quest'anno sarà il capolinea del corteo mascherato e non, come vuole la tradizione degli ultimi anni, [illegible] centralissima piazza Sisto IV. Il palco utilizzato [illegible] per la festa di ieri sera si animerà [illegible] anche oggi alla conclusione della sfilata in maschera.

L'appuntamento è previsto per le ore 20,30 ai giardini «Isola della Gioventù» delle Fornaci. Il percorso: [illegible] Vittorio Veneto, Prolungamento a Mare, via Dan[illegible] Alighieri, corso Italia. Ma già nelle ore precedenti ci sarà fermento in tutta la zona e nei dieci stabilimenti balneari che prenderanno parte al Carnevale con le loro maschere. Ci saranno i preparativi dei cinque carri allegorici che sfileranno lungo il litorale. Spiega il presidente dell'Associazione Bagni Marini, Enrico Schiappapietra: «L'importante è che ci sia divertimento per tutti. Gli ingredienti per una grande festa ci sono tutti, speriamo soprattutto che il tempo sia clemente».

Prevista la partecipazione di due gruppi musicali, tra cui i «Sigma». L'Associazione panificatori offrirà la focaccia a tutti i partecipanti. Gli organizzatori hanno anche previsto premi per il gruppo più bello, quello più simpatico e quello più numeroso.

Savona in festa [illegible] due giorni: ieri sera e nel pomeriggio (foto a sinistra) per la riapertura di via Paleocapa, [illegible] stasera c'è il Carnevale estivo dei Bagni Marini

Iniziativa del Comune nelle mense

Messi al bando i cibi transgenici

SAVONA

Il Comune mette al bando i cibi transgenici. Venerdì sera in Consiglio si è svolto un vivace dibattito su un argomento che in questi giorni suscita grande interesse. Il tema delle manipolazioni genetiche dei cibi è stato affrontato per iniziativa dei consiglieri Renato Giusto e Pino Menozzi. Il Consiglio ha deciso [illegible] affrontare l'argomento nell'ambito di un'[illegible] commissione che avrà il compito [illegible] stabilire regole certe a tutela dei consumatori savonesi. Spiega il dottor Renato Giusto: «E' importante creare le premesse per evitare che i savonesi mangino cibi trattati. Infatti [illegible] questa materia non esistono ancora certezze e potrebbero anche verificarsi pericolose ripercussioni sulla salute. Riteniamo che il Comune debba tutelarsi, inserendo norme specifiche nei capitolati di appalto delle [illegible]se, in modo che le ditte che vincono le gare siano obbligate a servire [illegible] ragazzi solo pasti genuini». Anche Pino Menozzi ha prodotto un valido contributo leggendo [illegible] relazione di otto pagine. Per ironia della sorte [illegible] tema dei cibi transgenici è stato trattato intorno alle 23, dopo che il Consiglio [illegible] rimasto a lungo [illegible] per consentire ai consiglieri di cenare. Le libagioni dei da, in particolare, si sono protratte tanto a lungo da suscitare le proteste della minoranza. [e. b.]

VARAZZE

Volontariato in lutto E' morto Mario Gerbi

Il volontariato [illegible]nese è in lutto. E' morto all'età di 61 anni Mario Gerbi, cavaliere della Repubblica ed ex milite della Croce Rossa di Varazze. I funerali [illegible] svolti [illegible] mattina [illegible] nella chiesa di San'Ambrogio. Mario Gerbi ha dedicato la vita al volontariato sia come milite della Cri sia nell'ambito della protezione civile. [c. v.]

VADO L.

Ris[illegible], tre all'ospedale [illegible] sei persone denunciate

Rissa l'altra notte a Vado Ligure, nei pressi del locale «Daubaci». In sei (tre stranieri e tre italiani) si [illegible] affrontati a calci e pugni per motivi che non sono stati chiariti dalla polizia. Sono F.B., 28 anni, marocchino abitante a Torino; I.P., romeno di 32; S.H., 23, inglese. E ancora G.C., 22, di Agrigento; S.C., 23, [illegible] Savona e D.B., 24, [illegible] Finale. Sono stati tutti denunciati, in tre sono finiti all'ospedale. [c. v.]

Operazione Mare pulito scoperti scarichi illegali

Continuano i controlli dei carabinieri del nucleo operativo ecologico nell'ambito dell'operazione «Mare pulito 2000». I militari hanno puntato l'attenzione sugli scarichi a mare di autodemolizioni, cantieri navali, autolavaggi, fabbriche [illegible] Varazze e Spotorno. Tre le denunce e 10 le multe. I titolari di un cantiere navale e di una concessionaria [illegible] moto sono finiti nei guai per stoccaggio di rifiuti speciali non pericolosi, senza autorizzazione. Denunciato anche il legale rappresentante di uno stabilimento per la lavorazione della ceramica con l'accusa di scarico [illegible] 'reflui industriali' senza autorizzazione. [c. v.]

FURTO

Ruba cuffie per walkman albanese subito bloccato

Un albanese di 18 anni è stato denunciato dalla polizia per aver rubato [illegible] di cuffie per walkman (valore 20 mila lire) all'Ipercoop. L'episodio è avvenuto l'altro pomeriggio. E gli alloggi continuano [illegible] essere nel mirino dei ladri. I malviventi hanno tentato [illegible] svaligiare una casa in via Eroine della resistenza, ma sono stati disturbati e costretti alla fuga. [c. v.]

Frana a Puntabella traffico va in tilt

Problemi di viabilità l'altra sera, poco dopo le 22, sulla via Aurelia tra Cogoleto e Varazze a causa della caduta di una frana in località Puntabella. Per rimuovere la massa sono intervenuti i vigili del fuoco. Per quasi un'ora il traffico si è [illegible] a senso unico alternato. [c. v.]

Seconda astensione

In sciopero i vigili urbani di Varazze

VARAZZE. Anche oggi Varazze sarà senza vigili urbani. Per la seconda volta nel corso di questa estate che si sta sviluppando all'insegna di roventi polemiche. Per la verità le posizioni tra sindacati della polizia municipale e Comune si sono molto riavvicinate dopo il vertice di venerdì mattina, ma non c'è stato il tempo di recuperare l'astensione.

Oggi sono previsti molti disagi, come del resto è avvenuto sabato scorso in occasione del primo sciopero.

Rigido rispetto del mansionario e niente lavoro straordinario sono le caratteristiche principali della protesta ma sarà difficile anche mettersi in contatto telefonicamente con la polizia municipale, visto che sabato scorso anche il centralino telefonico era disattivato per lo sciopero. La prossima settimana sono previsti nuovi incontri tra il sindaco Russo e la delegazione sindacale dei vigili per trovare un accordo sul turno di notte e sulle indennità di disagio. [p. p.]

«Savona facile»

La guida è nel mirino dei medici

SAVONA. Una guida comoda e pratica, ma che non piace, soprattutto ai medici savonesi. Questo il destino di «Savona facile», la guida informativa realizzata sotto l'egida di Comune, Provincia, Camera di Commercio e Cna con tanti indirizzi e numeri telefonici utili. Il contenuto della pubblicazione, che viene distribuita gratuitamente in questi giorni in tutta la città, ha sollevato le critiche dell'Ordine dei Medici. Il presidente provinciale Renato Giusto, tuona: «Chiederò formalmente che venga ritirata in quanto contiene gravissime violazioni delle norme sulla pubblicità sanitaria. Non è accettabile che vengano pubblicizzati numeri telefonici e recapiti di alcuni medici e non di altri. Qui siamo di fronte a un caso lampante di [illegible]renza sleale che questo Ordine professionale non intende tollerare».

L'Ordine dei medici sta facendo alcune verifiche approfondite sul contenuto della guida e nei prossimi giorni [illegible] previste iniziative ufficiali. [p. p.]

Mancano i controlli

Incendi di bosco Ora Costantini sgrida la giunta

SAVONA. Il consigliere Michele Costantini «strigliata» l'amministrazione comunale sul problema degli incendi di bosco. Costantini, che da una vita si batte contro gli incendi [illegible] pompiere, [illegible] sollecitato la giunta a dare maggior pubblicità all'ordinanza del prefetto Serra sul tema degli incendi boschivi. «L'ordinanza prefettizia interessa da vicino tutti i cittadini - ha spiegato Costantini -. Sono infatti previste [illegible] che impegnano i savonesi in prima persona nell'azione di prevenzione. Tutti i cittadini sono tenuti a tenere pulito le aree verdi vicino alle case, ad eliminare le sterpaglie vicino alle strade, che potrebbero facilmente prendere fuoco». Ma rispetto al passato l'ordinanza del prefetto contiene anche altri elementi di novità: «Da quest'anno i cittadini dovranno non solo tenere in ordine i terreni [illegible] vigilare anche sull'operato dei vicini di [illegible]. Se qualcuno vede che un vicino non rispetta l'ordinanza è tenuto a segnalarlo al Comune, in modo che l'amministrazione faccia rispettare l'ordinanza». [e. b.]

Un elenco di nomi di sospetti, indagini sulle «gare» di Santuario

Pirati della strada schedati

Sfide in auto: giro di vite della polizia

SAVONA

Sfide di velocità sulle strade del comprensorio. Auto che sfrecciano lungo i tornanti del Cadibona o quelli di Santuario o ancora sulla Statale di Sassello, guidate da giovani che gareggiano per provare il brivido della competi[illegible]ne, ma anche per scommessa visto che spesso assistono alle performance gli amici, i quali puntano denaro per rendere la serata ancora più eccitante. Gli agenti della polizia stradale non stanno a guardare e oltre a intensificare la vigilanza con pattuglie civetta stanno realizzando un archivio con i nomi di automobilisti «sospetti» fermati durante i controlli.

«Ci vuole fortuna a sorprenderli sul fatto - spiegano al Comando di corso Ricci -. Non è facile imbattersi in una gara di velocità. Ed è per questo che si è pensato a un archivio nel quale annotare non solo i nomi dei sospetti, ma anche il tipo di [illegible] che guidavano e il numero di targa. Sappiamo così chi andare a cercare, in caso di bisogno».

E nell'archivio sono stati segnati anche i nomi dei due giovani che l'altra sera [illegible] stati bloccati da una pattuglia della Stradale, in [illegible] Ricci. Erano su un fuoristrada [illegible] trainava un carello sul quale c'era una Fiat Uno turbo diesel di colore giallo. Poco prima un automobilista aveva segnalato che sulla strada di San Bartolomeo del bosco una macchina gialla affrontava le [illegible] come se fosse un rally. «Mettevamo a punto l'auto» si sono giustificati i due giovani. Il conducente [illegible] fuoristrada è stato multato perchè il carrello sul quale trasportava l'utilitaria non sarebbe stato a norma. [c. v.]

[illegible] FA LO SCIOPERO DELLA FAME

Era rimasto coinvolto [illegible] anni fa in un episodio mai chiarito del tutto, l'incendio di un'[illegible], e ora è in carcere a Volterra. Il loanese Vincenzo Campana, [illegible] ni, sta però proseguendo da sedici giorni uno sciopero della fame perchè si considera «vittima della malagiustizia». Il detenuto rifiuta i cibi solidi e accetta soltanto di trangugiare liquidi. «Le sue condizioni [illegible] buone, è tenuto [illegible] controllo medico», spiega il comandante del carcere, Salvatore Mercurio. Campana, in un telegramma mandato a La Stampa, dice di [illegible] ostaggio [illegible] giudici». Campana, che è stato ospite della Comunità di San Gimignano prima di essere incarcerato a Volterra, era accusato di [illegible] dato alle fiamme con [illegible] complice l'auto di Maria Molinaro, fatto accaduto nel gennaio [illegible] a Millesimo. La Molinaro era titolare del Bar Sport. Secondo l'accusa, l'incendio della macchina era legato a vicende di presunta concorrenza sleale. [m. v.]

Concerto [illegible] Jannacci replica l'assessore

Vorrei replicare all'articolo comparso sulla Stampa del 3 agosto dal titolo: «Spettatori in rivolta, polemiche al concerto di Jannacci» e alla stessa notizia del Tg3 Liguria della sera del 2 agosto. Mi rendo conto che l'argomento non meriterebbe certo di prolungare la «querelle» con questa risposta, ma quando la questione viene portata sulle pagine di un giornale autorevole e letta in Tg regionale, vale almeno la spesa di puntualizzare alcune inesattezze o di chiarire alcune situazioni: 1) la «pedana» citata altro non [illegible] che la pista da ballo, leggermente sopraelevata di non più di 15 centimetri, che è stata occupata con cinque file di sedie su richiesta dello stesso Jannacci per avere il pubblico più vicino e intrattenere maggior feeling.

A questo punto è quindi logico che, come è usa in tutte le manifestazioni, parte (e dico parte) delle prime file vengano riservate agli ospiti, siano questi Autorità o meno; 2) le sedie non erano numerate e quindi se qualche spettatore fosse stato in condizioni di scarsa visibilità [illegible] poteva spostarsi su sedie più favorevoli, e ve ne erano molte, dal momento che [illegible] 600 circa posti a sedere disponibili ne erano occupati circa 250 (non un centinaio come affermato nell'articolo) e ne rimanevano quindi tanti altri in ottima posizione; 3) il num[illegible] degli «spettatori in rivolta» erano a quanto mi risulta quattro (dico quattro); altri potrebbero essere stati successivamente coinvolti come avviene [illegible] ogni discussione; 4) non si è provveduto a rimborsare alcun biglietto dal [illegible] che non [illegible] assolutamente le regole; [illegible] in qualità di assessore al Turismo (e [illegible] alla Cultura come erroneamente scritto) ho «dapprima ascoltato anche [illegible] come è mio costume le rimostranze dei quattro (dico quattro) spettatori anche perché pensavo fossero dei simpatici buontemponi che gollardicamente [illegible] mettermi per burla in difficoltà; [illegible] quando mi sono reso conto del tono che assumeva da parte loro la discussione: «Io sono un agitatore [illegible] folle, se voglio le scateno contro tutto il pubblico» e dell'assurdità di alcune richieste: «Faccia spostare tutte le Autorità che non pagano il biglietto e le metta dietro di [illegible] e altro ancora, ho pe[illegible] dell'inutilità di ulteriore dialogo e che [illegible] migliore per non protrarre uno spiacevole scontro verbale tra persone civili fosse recedere dalla discussione lasciando [illegible] loro buon gusto il perseguire o meno nella polemica.

Ho visto che si è preferito proseguire nella protesta e di ciò prendo atto anche se [illegible] malincuore. La nostra organizzazione si preoccupa sempre che [illegible] che produciamo raccolga il maggior consenso possibile da parte del pubblico e a questo fine ci adoperiamo al massimo e allorquando qualcosa non va per il meglio [illegible] scusiamo, ma contestualmente non accettiamo critiche assurde e pretestuose da chi vuol scendere nell'agone politico anche durante una manifestazione di svago o culturale, soprattutto adducendo motivazioni qualunquistiche.

Giuseppe Torelli, assessore Turismo Comune di Varazze

Le lettere vanno inviate a
LA STAMPA
Redazione di [illegible]
piazza Marconi 3/6
17100 Savona - Fax 019 810.971

[illegible] Dalla [illegible]

118 Savona Soccorso

GUARDIA MEDICA

Notturna (dalle 20 alle 8), prefest. e fest. dalle 10 del sabato alle 8 del lunedì:
Distretto Savona: telefono num. verde 800.556.666 (da Varazze a Spotorno).
Distretto Pietra Ligure: tel. numero verde 800.556.666 (da Noli a Borghetto).
Distretto di Albenga: tel. al numero verde 800.556.666 (da Ceriale a Andora).
Distretto di Cairo Montenotte e Valbormida: numero verde 800[illegible]

[illegible]

Sono di turno dalle ore 8,30 alle 19,30:
Padovani, via Chiavella 14, telefono 801318
Dalla Ferrera, [illegible] Italia 153, tel. 827202
San Lorenzo, [illegible] San Lorenzo [illegible] tel. 860473

Il servizio notturno viene garantito dalle 19,30 alle 8,30 dalla farmacia:
Dalla Ferrera, c.so Italia, tel. 019/827.202.
Sono inoltre reperibili:
ALASSIO: *Sant'Ambrogio*, piazza Airaldi Durante, tel. 645164.
ALBENGA: Comunale, via don Isola, tel. 51701
ALBISSOLA MARINA: *Dalla Concordia*, via Biglieri 24, telefono 019 481.616.
ALBISSOLA SUPERIORE: *San Nicolò*, via Turati 7, telefono 489910.
BORGHETTO SANTO SPIRITO: *Comunale*, via Europa 33, telefono 871013.
CAIRO MONTENOTTE: *Manuelli*, via Roma 75, telefono 509666. (per il notturno San Giacomo, via Colletta 15 tel.509909).
CENIALE: *Nari*, via Libertà 3, telefono 990032
FINALE LIGURE: *Aselvelli*, via Fiume 2, telefono 690623
LOANO: *San Giovanni*, via Garibaldi 151, telefono 677171.
MILLESIMO *Cigliuti*, , piazza Italia, tel.564017.
NOLI: *Monte Ursino*, corso Italia 10, telefono 748936
SPOTORNO: *Cilinari*, piazza Colombo 1, telefono 746342
PIETRA LIGURE: *Centrale*, via Garibaldi 36, telefono 628021 (Per il notturno Finadri, via Montaldo 14, tel. 626036 per il comprensorio da Borghetto a Varigotti).
VADO: *Mazzadra*, via Aurelia 138, telefono 880231 (Per il notturno Dalla Ferrera di Savona).
VARAZZE: *San Nazario*, piazza 100V Maggio 1°, tel. 934602

SAVONA 5 AGOSTO

NATI. Nessuno.

MORTI. Ida Focci, 88 anni, Savona, via Grassi. I funerali si svolgeranno questa mattina alle 9 nella chiesa del Sacro Cuore. Giuseppe Rodino, [illegible] anni, Savona, via Giacchero. Trasporto diretto questa mattina alle 9. Angelo Valenti, 51 anni, Monterosso Calabro, via Basile. I funerali si svolgeranno questa mattina alle 9,30 nella chiesa di San Pietro in via Untoria. Maria Dogliotti, 62 anni, Finale Ligure, via Caviglia. Trasporto diretto questa mattina alle 10.

ATTIVITA' AMMINISTRATIVA. Dal 21 agosto in sessanta uffici postali della provincia di Savona sarà possibile prenotare le obbligazioni «Concerto» distribuite in esclusiva dalle Poste italiane. Sono emesse per un importo massimo di 600 milioni di Euro, hanno durata quinquennale e garantiscono alla scadenza la restituzione del capitale investito. Il taglio minimo di sottoscrizione è di 1000 Euro. Non si pagano [illegible] nè di [illegible]scrizione nè di entrata o uscita. L'obbligazione «Concerto» consente di impiegare a medio termine i risparmi, con rendimento a scadenza legato all'andamento di nove fondi di investimento internazionali.

FINALE L.

Immigrati e integrazione

«Convivenza civile ed integrazione degli immigrati». E' il titolo del dibattito pubblico che si terrà domani alle 21 alla sala Gallesio. [a. r.]

SPOTORNO

La Croce degli abissi

Anniversario dei vent'anni [illegible] Croce degli abissi all'isola di Bergeggi. Dalle 16,30 alle 17,30 al molo Sirio [illegible] Spotorno a cura del Gruppo sportivo Olimpia, raduno nautico e subacqueo. [a. r.]

FINALE L.

Filarmonica più vecchia

Esibizione della banda più antica d'Italia domani sera alle 21,15 in piazza Vecchia a Pietra Ligure. E' in programma il concerto della banda «Guido Moretti» diretta da Paolo Gazzano. [a. r.]

[illegible]

Escursione geologica

Il geologo Giovanni Bertagnin dell'associazione Gipeto organizza un'escursione sulle Alpi Liguri il 7 e 8 agosto. Per informazioni occorre telefonare al numero 0347/6238744. [a. r.]

I dati del turismo: ottimo giugno, male luglio soprattutto a causa del maltempo

«Marketing per rilanciare il turismo»

Parla Ravina (Apt): un agosto da tutto esaurito

Massimo Boero

ALASSIO

«Un mese di giugno soddisfacente un luglio deludente, un agosto dalla partenza incerta ma che dovrebbe garantire il tutto esaurito a un settembre promettente bene. Almeno fino alla riapertura delle scuole nel nord Italia». Queste in sintesi le sensazioni (in attesa dei dati) del manager dell'Apt «Riviera delle palme». Nella sua analisi sulla stagione balneare 2000 Emanuele Ravina ha parlato delle previste sinergie promozionali con Lombardia e Piemonte e delle prossime operazioni mirate di marketing in Germania. «Decoro», per il manager è la parola chiave sulla quale si dovrebbe basare la classificazione alberghiera.

TURISMO «Anche se ci sono state differenze tra località e località in generale ho notato soddisfazione per il positivo andamento turistico di giugno. Luglio è stato più negativo. Le presenze (e le prenotazioni) sono diminuite e sono state più frazionate, più brevi, da lunghi week end. Temo che luglio non sia più il mese di alta stagione di un tempo. Deve essere "curato", meglio con i dati alla mano. E forse necessaria una ritoccatina ai prezzi rispetto ad agosto», ha esordito Ravina con la solita professionalità di esperto del settore. Ha poi proseguito: «E' vero, agosto parte climaticamente male ma dalle previsioni è probabile che si raggiunga il tutto esaurito».

Ravina, per il prosegue il programma pianificato da Giancarlo Garassino), suo predecessore alla guida dell'Apt che comprende le località del Savonese. «In autunno ci concentreremo su una presenza promozionale in Lombardia, grazie anche ad una sinergia con l'Apt di Bergamo e la presenza a work shop. Potenzieremo la nostra presenza in LOmbardia e Piemonte che costituiscono il bacino d'utenza. All'estero apriremo un dialogo con una grossa agenzia di pubbliche relazioni di Amburgo per affrontare in maniera mirata la promozione in certi settori», ha spiegato Ravina.

ALBERGHI «Considerare la classificazione degli alberghi solo in base a dati tecnici e numerici non è il miglior modo per stilare delle classifiche qualitative. Un elemento chiave è quello del decoro. Bisogna compiere uno studio e valutare effettivamente in quali condizioni sono certi servizi o strutture, come avviene in Francia e Svizzera. Tutte le decisioni che dall'Apt provengono da un tavolo di confronto, per esempio con l'Unione albergatori, che dovrebbe comunque comprendere anche enti come la Camera di commercio», ha concluso il manager dell'Apt.

Emanuele Ravina

Torna la guerra delle sagre

Una petizione: «Ormai sono troppe fanno concorrenza sleale ai locali»

LOANO

«Troppe sagre gastronomiche con il scopo fare soldi e quindi concorrenza sleale a chi lavora tutto l'anno e paga tasse e dipendenti». Riesplode da Loano la polemica estiva delle sagre. Anche in alcune località sono oramai in via di estinzione, le serate occupate dalla gastronomia all'aperto sono troppe.

A Loano un gruppo di addetti ai lavori ha promosso una petizione. Sarebbe «saltato» l'accordo che regolava il settore da alcune stagioni. Qualcuno ha organizzato la gastronomica anche nel week end e c'è chi la ripete anche due volte in stagione. Nel mirino ci sono parrocchie, società sportive, gruppi politici, associazioni private e comitati. «La vera concorrenza viene dalle sagre realizzate sulla e nei centri urbani in genere. Poche di queste si caratterizzano per i piatti proposti. Ovunque, ad un medio a pasto 30 mila lire, si propongono piatti normali comprese le classiche patatine fritte. Nell'entroterra la situazione è diversa, come nel del Gunbi di Toirano o del Nostralino di Ranzi. Qui non è solo sagra ma anche tradizione, ricerca gastronomica e festa iniziative collaterali», Mario Dello Mastro, uomo simbolo della protesta antisagre di questi anni. Per la Confcommercio ha realizzato uno studio riferito al '99. In 47 Comuni censiti nel Sa le sagre hanno occupato 752 giornate una alta concentrazione estiva: a giugno, 257 luglio e 248 ad agosto. A Savona in un anno state 164, 64 a Cairo, 70 a Vado, a Quiliano. I Riviera vanno forte Loano con sere, Albenga con 46 e Andora con 15. Solo 2 giorni invece a Finale e 5 a Pietra tutti concentrati al Nostralino di frazione Ranzi. La Confcommercio ha calcolato un giro d'affari di quasi 16 miliardi per 526 mila pasti. Conclude Dello Mostro: «Si è superato di limite. Ci vuole un regolamento che valga per tutti con la proposta veri piatti tipici. Certe forme di autofi cercate nelle gastronomiche a discapito di tutto il settore». [a. r.]

Arrestato ad Albegna con un albanese

Procurava alloggi per le prostitute

ALBENGA

Facevano affittare da un italiano alcuni appartamenti per un breve periodo (eludendo i controlli di polizia) e usavano le abitazioni per l'attività delle prostitute. L'organizzazione faceva però un albanese che costringeva a lavorare un gruppo di quattro ragazze dai 20 ai 28 anni (tariffe: dalle 150 alle 200 mila a prestazione, incassi sino ad un milione e mezzo per sera).

Ma i carabinieri della Compagnia di Albenga, soprattutto tramite gli uomini della caserma di Ceriale del maresciallo Ferrari, hanno avviato indagini che si concluse brillantemente (e che hanno coinvolto testimoni alcuni «clienti»). La ricerca è stata lunga e defatigante, ad iniziare dal marzo di quest'anno. Alla fine le manette sono ai polsi di Nicola N., 48 anni, e Luzlim C., anni, albanese, accusati di sfruttamento e favoreggiamento. Gli arresti stati convalidati ieri mattina dal giudice per le indagini preliminari. [r. ar.]

In fuoristrada nel «budello» denunciato

Procedeva, al volante di un fuoristrada, ad alta velocità, per Vittorio Veneto (il budello). H.A., 38 anni, marocchino, è stato multato dalla polizia municipale per aver violato «il divieto di transito in zona a traffico limitato» e denunciato dagli agenti del commissariato per «guida in stato d'ebbrezza». [m. br.]

Offshore inglese in avaria soccorso dalla Polmare

Un offshore inglese, con il in avaria 4 miglia a sud di Capo Mele ed un turista francese di 43 anni a bordo, è stato soccorso dalla squadra nautica della polizia (in collaborazione con la capitaneria) e trainato in porto ieri mattina tra le 9,30 e le 11,30. [m. br.]

Tenta di rubare su un'auto marocchino inseguito e preso

Dopo inseguimento i carabinieri hanno arrestato un marocchino di anni, Mechth Abdelkarim, sorpreso sul lungomare per Ceriale mentre stava cercando di rubare sull'auto di una copia di turisti torinesi [r. ar.]

L'Anpi ricorda Cascione alla Madonna del Lago

iniziativa dell'Anpi di Leca, si svolge questa mattina, con inizio alle 10, in prossimità del bivio per Madonna del Lago, il consueto raduno per ricordare la medaglia d'oro Felice Casc, autore delle parole di «Fischia il vento», l'inno della Resistenza. [r. ar.]

CERIALE

Bimba trasferita al Gaslini dopo emorragia cerebrale

Una bambina di 4 anni, residente a Ceriale, è stata trasferita d'urgenza pomeriggio all'ospedale Gaslini di Genova, per una emorragia celebrale. La piccola, che non è in coma, era già ricoverata al Santa Corona di Pietra. [a. r.]

BORGIO V.

Scontro «frontale» un ferito sull'Aurelia

Cristoforo Accame, 37 anni, residente a Pietra Ligure, è ricoverato nel reparto di Chirurgia del Santa Corona in seguito alle riportate in uno scontro frontale avvenuto ieri mattina alle 6 sull'Aurelia fra Pietra e Borgio. Le sue condizioni che in un primo momento sembravano gravi decisamente migliorate in giornata. [a. r.]

Incidente ad Alassio, ferita una donna

Caricati da cinghiale cadono dalla moto

ALASSIO

Caricati da un cinghiale, nella notte, mentre stavano ingendo la frazione di Moglio. Nello la guidata da Franco Verzello (che trasportava sul sedile posteriore la moglie) è finita a terra. La donna ha riportato una brutta frattura multipla del ginocchio per cui è stata sottoposta ad un intervento all'ospedale Montallegro di Genova.

Ormai la popolazione dei cinghiali, raggiunto un numero di esemplari altissimo (che non può essere stato determinato solo da più favorevoli condizioni di), sta diventando incontenibile e crea problemi di sicurezza pubblica. La notte scorsa nel piazzale del parcheggio dell'ospedale alassino ne è individuato addirittura un branco di nove. Molte delle ville della zona via Rangé sono ormai campo indisturbato dei cinghiali. Si pensi che durante l'anno scorso il numero dei capi abbattuti dalle squadre di cacciatori autorizzati, durante il periodo di apertura della caccia, stati, sola provincia di Savona, a mila 609. Il record di uccisioni si è registrato nel 1998 quando di abbattimenti furono 5 mila 197.

Le organizzazioni sindacali di categoria degli agricoltori (fra queste la Coldrietti della provincia di Savona) stanno insistendo per fermare l'invasione che provoca ingenti danni alla colture. I cinghiali sono ormai di casa, durante la notte, nei campi della val Merula, all'altezza della rotonda dello svincolo autostradale di Andora.

Claudio Bottelli, avvocato e «storico» della caccia nella zona dell'Alassino, invita i sindaci ad usare i poteri che sono gli conferiti dalla legge comunale e della zona da cui i cinghiali debbono essere cacciati e quindi uccisi.

Dice Bottelli: «Mi risulta, e cercando prove, che gruppi di persone si autotassano di 150 mila lire e con ricavate effettuano ripopolamenti clandestini di cinghiali che rappresentano successivamente un affare per la vendita della gustosa carne». [r. ar.]

Progetti per castello, cinema e per la pista polivalente di Boissano

Le ricette per sport e cultura

L'assessore Ceppellini a Pietra Ligure

PIETRA L.

Il Castello e il cinema di Pietra Ligure da «recuperare», la stagione teatrale Verezzi «da sostenere», la pista d'atletica polivalente di Boissano «da completare», la nuova casa di riposo di Magliolo «da costruire». In poco più di mezz'ora, l'altra sera, il neo assessore regionale alla cultura, ai servizi sociali e allo sport, Nucci Novi Ceppellini, ha ascoltato dagli amministrazioni locali una pioggia richieste per finanziare opere o progetti di cui da molti anni si parla. In alcuni casi si è perso molto tempo come per il cinema-teatro di Pietra chiuso e cadente da quasi vent'anni e per la pista d'atletica di Boissano «incompiuta» una decina di anni.

L'occasione stata una serata a teatro del neo assessore Ceppellini invitata dal parlamentare Ponente, Enrico Nan. Prima di salire in piazzetta Sant'Agostino, per vedere il divertente «Taxi a due piazze», l'assessore ha una ventina di fedelissimi Forza Italia e gli amministratori di alcuni comuni della vallata. Le richieste non sono mancate. «Quale procedura si deve seguire per poter chiedere finanziamenti al fine di acquistare e recuperare il Castello simbolo della nostra città?», ha chiesto il sindaco di Pietra Giacomo Accame. Forse l'amministrazione ha cambiato idea, non più «spaventata» dal d'acquisto del «Castrum». Un aiuto è stato chiesto anche dall'assessore Carmen Mattea per il cinema-teatro. Il patron del Festival teatrale e sindaco di Borgio Verezzi, Enrico Rembado, ha ricordato i progetti per finanziare case e castelli da recuperare ad uso pubblico. «Stiamo lavorando per realizzare la Fondazione che garantisca continuità al nostro Festival», ha detto. Paolo Rembado, presidente della Comunità montana, ha ricordato l'accordo raggiunto con i Comuni, per completare il campo d'atletica di Boissano e i progetti per attrezzare le palestre di roccia del Finalese, «seconde in Europa per interesse». Catania, vice sindaco di Magliolo, ha annunciato l'intenzione di costruire una Casa di riposo. «Più fiducia e meno esterofilia», sono stati invece gli spunti dell'intervento del vice presidente Camera, Alfredo Biondi. [a. r.]

L'assessore Nucci Cappellini

ALBENGA

Popolazione raddoppiata

Per i vigili del fuoco turni di superlavoro e record di interventi

ALBENGA. Quanti saranno i residenti e i turisti nella del ponente savonese, da ad Andora? Per certo la popolazione è più che raddoppiata come vuole la tradizione estiva. Siamo cioè passati da 70 mila residenti a perlomeno 150 mila persone.

E si raddoppia anche il lavoro per gli operatori del settore delle emergenze. Ne sanno qualcosa i servizi essenziali che si costretti a sopportare «pressione» eccezionale. Non sfugge a questa situazione l'attività dei vigili del Fuoco della Vadino Albenga che si trovano alle prese quotidianamente con mille piccole incombenze.

solo mese luglio i pompieri sono stati chiamati per far fronte a incendi di abitazione (5), di autovetture (2), di bosco (2), di sterpaglie (14), di cassonetti delle nettezza urbana (3), incidenti stradali (8), soccorso a persone, spesso anziani soli (9), soccorso ad animali (4), fughe di gas (4), bonifica di insetti (40), stillicidio (7), recuperi autovetture (2), aperture porte (56), dissesti statici (21). [r. ar.]

ALBENGA

Reggimento Liguria

Ieri giuramento in piazza Europa

ALBENGA. Reparti militari schierati in piazza Europa per il giuramento. Nonostante la minaccia del maltempo, che ha minacciato per tutta la giornata e fino all'ultimo, si è tenuta ieri sera, a partire dalle 19 circa, la prevista parata in pubblico per 550 militari di leva. Traffico in tilt e parcheggi presi d'assalto nella zona mare: migliaia di persone, magari anche solo per curiosità, hanno voluto essere presenti all'appuntamento, per la prima volta in una piazza cittadina (una decina d'anni fa era successo in piazza Partigiani ad Alassio).

All'inizio della sfilata qualche goccioione ha fatto temere il peggio per le sorti dell'affollatissima manifestazione. Davanti alle tribune che hanno ospitato autorità cittadine e militari, parenti ed amici, le giovani reclute hanno sfilato pubblicamente per la solenne cerimonia che li ha visti protagonisti.

Una parte della matricole è ora destinata a rimpiazzare una trentina di soldati di leva che hanno ultimato il loro servizio 157° Reggimento «Liguria» presso la caserma «Turinetto» sotto il comando del colonnello Franco Pizziconi. I rimanenti (la maggior parte) saranno suddivisi con destinazione nelle altre caserme sparse nel nord-ovest d'Italia. [m. br.]

I dati del

Il 2000 si apre con più controlli e meno reati

NOLI. «Noli è un'isola felice». L'antica Repubblica di Noli, per vari motivi, sembra essere fra le località del Ponente a più bassa incidenza della microcriminalità. Quest'anno sono aumenti più che i reati gli interventi preventivi dei carabinieri. Una serie di dati statistici sono stati raccolti e pubblicati dalla rivista locale «Il sulla terra del golfo». Si rileva che nei primi sei mesi dell'anno, rispetto allo stesso periodo del '99 sono leggermente aumentati i furti (da 80 a 83) e i danneggiamenti (11 invece di 19). Il calo da 21 a 17 e reati vari. La prevenzione, con maggiori controlli, dato risultati importanti. Le contravvenzioni penali sono passate da 28 a 38. Le segnalazioni per uso di sostanze stupefacenti da 11 a 37, le denunce a piede libero da 9 a 35. Il maggior numero dei controlli hanno interessato i frequentatori del Malpasso. Nel a caso quest'anno è in calo il sequestro di hashish e marj e in forte aumento i sequestri pastiglie di ecstazy. Nel primo semestre gli arresti sono stati 7, 3 dello stesso periodo '99. A luglio segnalata una recrudescenza di furti in alloggi. [a. r.]

Mercoledì e Venerdì

AQUARIUM EXPRESS

Escursione non-stop Riviera di Ponente con incluso nel prezzo: viaggio in Autopullman Gran Turismo, ingresso rapido al più grande Acquario d'Europa ed ingresso al cinema 3-D novità del .

ACQUARIO DI GENOVA

Lire 29.000

di un giorno con la nave sino in

CORSICA

Bellissima escursione A/R con la MN/ Victoria, con Hostess Mamberto a bordo e transfer facoltativo in Pullman riservato A/R per il porto di Savona-Vado con partenza da Diano Marina, Alassio, Ceriale, Loano, Pietra, Finale, Noli e Spotorno. A bordo: piccola piscina, solarium con ombrelloni, ampi saloni con 3 bar, boutiques, ristorante con prima colazione a buffet, pranzo e cena (pagam. diretto).

corsica ferries

Lire 45.000

Inoltre escursioni di un giorno in Pullman con guida a Monaco, Montecarlo, Cannes, Rapallo-Portofino.

Informazioni e prenotazioni:

Mamberto

Diano Marina (0183.497475) - Alassio (0182.642896)
Loano (019.668242) - Pietra (019.615724) - (019.602131)

SERIANA VIAGGI - Tour Operator dal 1984

Sede: Via Juvarra 18 (di fronte Ospedale Oftalmico) Esclusivisti per Torino Tel. 011/5622630 Fax. 011/5175382

TOUR CLASSICI IN AUTOPULLMAN: VIAGGI ORGANIZZATI CON ACCOMPAGNATORE DA TORINO FORMULA "TUTTO COMPRESO" IL MIGLIOR RAPPORTO QUALITÀ / PREZZO

SERVIZI A PREZZI IMBATTIBILI

PARTENZE DI AGOSTO ANCORA DISPONIBILI

SPECIALE PARIGI HOTEL 4/5 stelle 4gg part 12/8 e 31/8 Lit. 000.000 bevande incluse; SPECIALE PARIGI 5gg part 9/8, 11/8, 23/8 e 30/8 Lit. 820.000 bevande incluse; PARIGI E CASTELLI DELLA LOIRA HOTEL 4/5 stelle 5gg part. 8/8, 15/8, e 29/8 Lit. 980.000 bevande incluse a Parigi I CASTELLI DELLA LOIRA E PARIGI 7gg part. 13/8 e 27/8 Lit. 1.290.000 bevande incluse a Parigi. BRETAGNA E NORMANDIA 7gg part. 12/8 Lit. 1.390.000; BELGIO, OLANDA E RENO 6gg part. 13/8 e 19/8 Lit. 1.590.000. LO E VIENNA HOTEL 4 stelle 5gg part. 16/8, 30/8 Lit. 1.130.000. SALISBURGO E VIENNA HOTEL 3 stelle 5gg 16/8, 30/8 Lit. GRAN TOUR DELL'AUSTRIA CLASSICO 7gg part 13/8 Lit. 1.550.000. GRAN TOUR DELL'AUSTRIA HOTEL 5 stelle 7gg part 20/8 Lit. 1.970.000 PRAGA HOTEL 4 stelle 5gg part 11/8, 30/8 Lit. 1.090.000. BUDAPEST E PRAGA 7gg part 20/8 Lit. 1.990.000. BUDAPEST E PRAGA 8gg part. 12/8, 20/8 Lit. 1.630.000. BERLINO, DRESDA E LIPSIA 6gg part. 13/8 Lit. 1.390.000; COSTIERA SORRENTINA 5gg part 11/8, 16/8 e 30/8 Lit. 870.000; TREMITI E GARGANO 8gg part 12/8 Lit. 1.360.000. TOUR LUSITANO 9gg part 12/8 Lit. 1.690.000. GRAN TOUR ANDALUSIA E MADRID 12gg part. 9/8 Lit. 2.060.000. NORD SPAGNA E PORTOGALLO 11gg part. Lit. 1.990.000 bevande incluse; CELLONA, MADRID, E VALENCIA 7gg 20/8 Lit. 1.290.000, CROCIERE MAR LEONE 5gg part. 30/8. LONDRA 6gg part Lit. 1.280.000; INGHILTERRA E SCOZIA 11gg part 10/8 Lit. 2.490.000.

I VIAGGI PROPOSTI E MOLTE ALTRE METE VERRANNO EFFETTUATI ANCHE NEL MESE DI SETTEMBRE: RICHIEDETECI LE DATE.
INOLTRE: PARTENZE PERIODICHE GARANTITE PER CROCIERE NEL MEDITERRANEO, TOUR DEL NORD EUROPA E TOUR SUD AFRICA.

RITIRATE IL CATALOGO "I CLASSICI IN AUTOPULLMAN 2000" CON TUTTE LE PARTENZE FINO A DICEMBRE 2000

Quota di iscrizione per tutti i viaggi: Lit. 40.000 per persona (comprensiva di assicurazione medica e bagaglio)

ATTENZIONE: La quota di iscrizione è GRATUITA per chi prenota almeno 40 giorni prima della partenza del viaggio. PRENOTATE AL PIU' PRESTO!

SERIANA VIAGGI esclusivisti per Torino:
Via Juvarra 18 - Tel. 011/5622630
Sito internet: www.serianaviaggi.it
Orario: dal Lunedì al Venerdì 9.00 - 12.30 / 15.00 - 19.00
e sulle adiacenti agenzie di viaggio Piemonte, Valle d'Aosta e Liguria

Certe cose capitano solo d'estate.

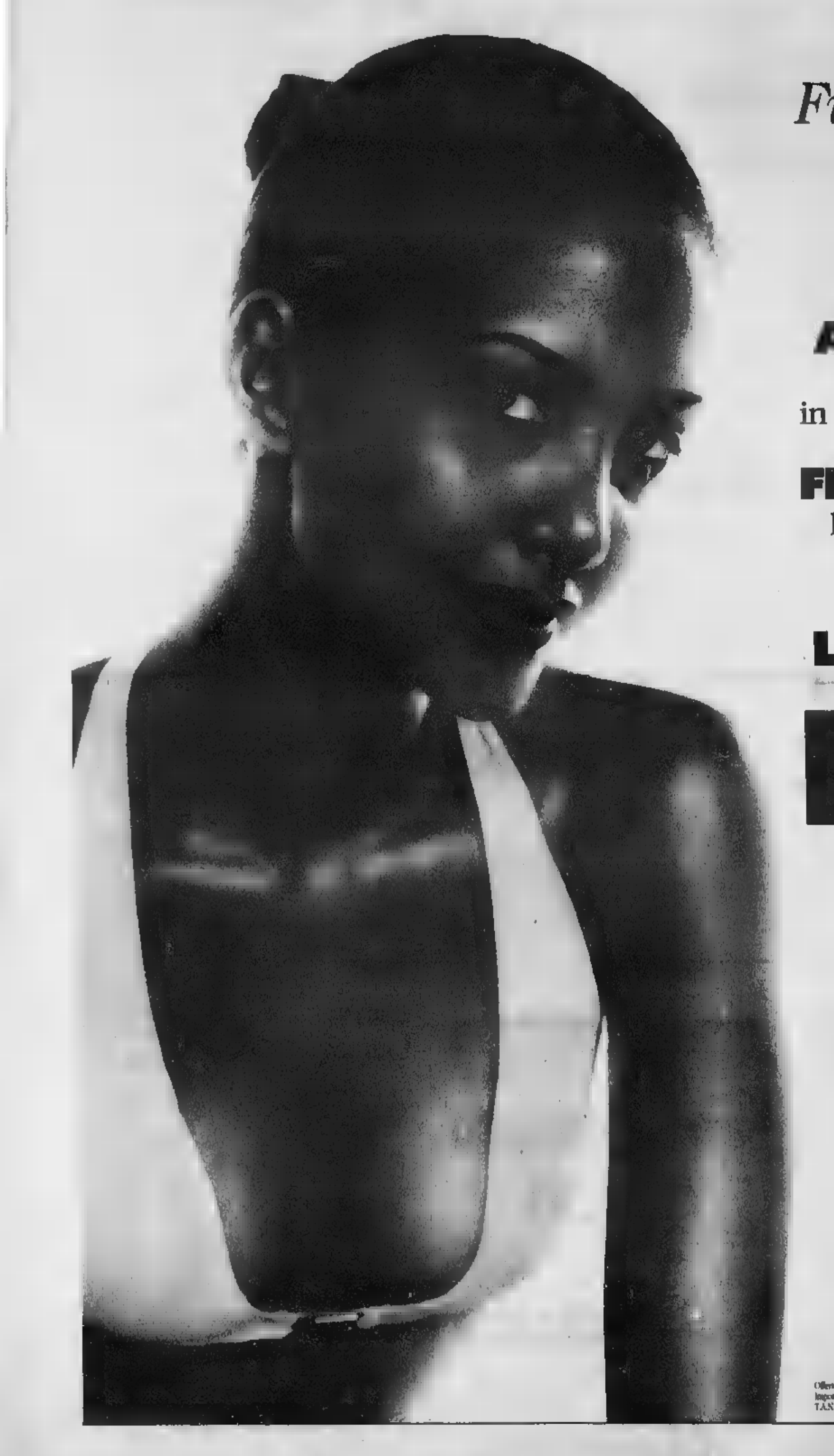

ANTICIPO ZERO
TASSO ZERO
in 36 mesi per Fiat Seicento*

FINO A 5 MILIONI
per l'usato che vale zero
su tutta la gamma

Fiat Punto da
L. 15.900.000**

OFFERTA VALIDA FINO AL 31 AGOSTO SULLE VETTURE DISPONIBILI IN RETE

Offerte non [redacted] tra loro e con altre iniziative in corso, valide fino al 31 agosto. *Esempio di finanziamento. Importo da finanziare L. 13.400.000 N° rate: 36 Importo singola rata L. 372.222 Spese gestione pratica L. 250.000 e bolli. T.A.N. 0% T.A.E.G. 1,23% Salvo approvazione Sava. **Con un usato che vale zero, prezzo chiavi in mano IPT esclusa.

INFORMATEVI PRESSO LA CONCESSIONARIA FIAT DI SAVONA E PROVINCIA

Ecco tutte le proposte di Osiglia, Millesimo, Calizzano, Murialdo e Dego

Valbormida, i paesi delle feste

Un ricco programma in vista di Ferragosto

Mauro Camoirano

Ecco una carrellata delle principali manifestazioni in programma nei prossimi giorni in alcuni centri della Valbormida.

[redacted] Moto storiche protagoniste, oggi, dell'«Osiglia Meeting» per moto d'epoca giunto alla [redacted] ottava edizione. La manifestazione è organizzata [redacted] «Team Motorrader» di Giampiero Ocario, affiliato al Club «Ruote d'Epoca Riviera dei Fiori» di Villanova d'Albenga. Con il raduno, anche un mercatino dello scambio dedicato agli appassionati. Sempre ad Osiglia, venerdì 11 serata gastronomica dedicata alla pasta; il 12 [redacted] danzante con gli «Scacciapensieri» ed il 13, con inizio alle 10, Triathlon sulle rive del lago.

MILLESIMO Questa [redacted] alle 21, concerto [redacted] Big [redacted] «A. Pizzorno». Da venerdì, via [redacted] festival dell'Unità: l'11 orchestra «Mirage»; il 12 «Pierre»; il 13 «Latin american dancing show» con il corpo di ballo «Magic Dancing», a seguire l'orchestra «Primavera»; il 15 «I Mirage». «Uno sforzo notevole - spiega il sindaco Boffa - per animare il nostro centro».

CALIZZANO Inaugurata, ieri, nelle ex scuole, la mostra «Il pittore del velluto», dedicata a Gino Pisanello. Lunedì, concerto di Simona Briozzo (voce) e Carlo Demontis (chitarra); mercoledì, alle ore 21, [redacted] Teatrino dell'Erba matta presenta «Polli[redacted] nel Far West»; il 10 Fiera commerciale di S.Lorenzo; il 12, concerto jazz e blues con gli «Abalus Brothers»

MURIALDO Da mercoledì, Festa di S.Lorenzo, in frazione Fonte: alle ore 21, «Lo Zucchino d'oro»; sabato concerto del coro polifonico murialdese e del complesso strumentale dei seminari musicali internazionali.

[redacted] «Agosto deghese», dal 10 al 20. Giovedì, serata danzante [redacted] Alex Cabrio; l'11 si balla con Beppe Carosso; il 12 «I Rubacuori» con la partecipazione del comico Pino Miller; il 13 «Letizia e la band». Lunedì 14, alle 19,30, serata dedicata ai «buongustai» e, alle 21,30, «Paolo Tarantino e il Miracolo italiano». Il 15, serata danzante con Carlo Santi; il 16 festa della leva '82 con Radio Golfo Ligure; il 17 «L'orchestra del cuore»; il 18 si balla [redacted] «Bruno Mauro». Il 19, si balla con «I Saturni», elezione di «Miss Palloncino» e lotteria. Il 20, [redacted] mattino [redacted] podistica «Dego 2000»; nel pomeriggio esercitazione della Croce Bianca; alle 21,30, l'orchestra «Stella Polare».

Il sindaco di Millesimo, Michele Boffa

[redacted] ALLA CRI DI CENGIO

«Correte, presto. Un'auto si è capottata, dentro c'è una donna che urla. C'è un mucchio [redacted] sangue». Oppure: «Hanno investito un bambino. L'auto [redacted] si è fermata». Esempi di falsi allarmi, e più semplicemente di stupidità, che provocano ovviamente molti inconvenienti, oltre che apprensione. L'ultimo, l'altro giorno, ha fatto uscire d'urgenza un'ambulanza della Croce Rossa di Cengio: momenti di apprensione a [redacted] spiegate per soccorrere un fantasma. Uno stupido gioco che sembra essere tornato di moda, dopo la serie di episodi - anche tre o quattro in una settimana - che, la scorsa estate, [redacted] riguardato proprio il centralino della Croce Rossa cengese. Un insulto al lavoro dei volontari, alla loro sicurezza, ma anche alla sicurezza di tutti, con i mezzi e gli operatori lanciati su falsi bersagli e distolti dalle vere emergenze. Chi chiama [redacted] solo usa telefoni pubblici, [redacted] spesso allerta direttamente il 118, rendendo inutile, ad esempio, mettere sotto controllo il centralino della sezione cengese. [redacted]

Aveva 71 anni e abitava col figlio [redacted] Savona

Plodio, pensionato muore mentre balla

PLODIO

Amore per il ballo fatale per un pensionato savonese, colto da malore sulla pista della festa di Plodio. Giuseppe Galiano, 71 anni, originario di Rio Maggiore, in provincia di La Spezia, ma da tempo residente [redacted] il figlio a Savona, è stato colto da malore venerdì notte, intorno all'una.

Inutile la corsa in ambulan[redacted] fino al pronto [redacted] dell'ospedale di Cairo: per l'uomo, che aveva già sofferto di disturbi cardiaci, non c'è stato nulla da fare.

Galiano era sprovvisto di documenti ed il riconoscimento è potuto avvenire solo ieri mattina, quando il figlio, dopo una notte di preoccupazione non vedendolo tornare, si è messo in contatto con i carabinieri di Cairo. [m. ca.]

[redacted]

CAIRO M.

Cambiano le «tariffe» per i loculi al cimitero

Approvate, dal Consiglio comunale, con il voto contrario del gruppo di minoranza guidato da Franca Belfiore, le tariffe per i nuovi 588 loculi [redacted] realizzazione nel cimitero comunale. Si va da [redacted] minimo di [redacted] milioni e mezzo ad un massimo di [redacted] milioni e 400 mila lire. Secondo la minoranza, «prezzi che non tengono conto della situazione particolare di Cairo, con situazioni precarie e di ripiego che si inseguono da anni». [m. ca.]

COSSERIA

Nuove attrezzature per le condotte fognarie

Acquistato dal Comune [redacted] nuovo mezzo pesante per gli interventi di manutenzione, soprattutto riguardo acquedotto e rete fognaria. Si tratta di un Bremac a quattro ruote motrici dal costo di 67 milioni, reperiti attraverso l'accensione di un mutuo. [m. ca.]

CAIRO M.

Controlli intensificati contro l'alta velocità

Continuano i controlli a tappeto durante i week end da parte delle forze dell'ordine in tutta la Val Bormida. Nel mirino dei carabinieri, che hanno organizzato numerosi posti di blocco lungo le strade principali, oltre a controlli sugli eccessi di velocità, [redacted] sono state anche verifiche riguardo eventuali abusi di alcol e di sostanze stupefacenti. [m. ca.]

Mentre Roccavignale chiede un ruolo più incisivo da parte della prefettura

«Un vertice sul problema nomadi»

La proposta arriva dal sindaco di Carcare

CARCARE

Una riunione fra tutti i sinda[redacted] del comprensorio per affrontare in maniera concreta il problema del passaggio delle [redacted] nomadi, che proprio in questi giorni ha provocato nuove polemiche. A proporla è il sindaco di Carcare, Franco Delfino, che ribadisce una necessità già sostenuta da colleghi come il sindaco di Cosseria, Cristina Guarisa, o da quello di Roccavignale, Claudio Bracco.

Spiega infatti Franco Delfino: «La Val Bormida è una zona di passaggio per tutti i gruppi di nomadi che dall'Alessandrino e dal Cuneese si indirizzano verso Savona, la Riviera e viceversa. Non bisogna fare inutili allarmismi o facili demagogie, ma il problema c'è e pesa soprattutto su quelle zone, come Vispa o Roccavignale, che sono adiacenti alle uscite autostradali. Continuare a spostare il problema da un comune all'altro non [redacted] però a nulla».

[redacted] sindaco di Roccavignale Bracco aggiunge: «Si tratta comunque di temi delicati, che le amministrazioni locali [redacted] possono affrontare da sole. Anche le prefetture, ad esempio, dovrebbero svolgere un ruolo decisamente più incisivo». [m. ca.]

La «Gemeaz» dovrà fornire 63 mila pasti l'anno

Cairo, affidato l'appalto per le mense delle scuole

CAIRO M.

Affidato provvisoriamente alla ditta «Gemeaz Cusin» di Milano, [redacted] attesa del disbrigo definitivo delle pratiche, l'appalto per il servizio mensa delle scuole cairesi. Un contratto da 2,4 miliardi per 5 anni, per [redacted] totale di circa 63 mila pasti l'anno.

Fra le novità, l'introduzione di una tessera magnetica ricaricabile per conteggiare i buoni pasto e la messa a disposizione, da parte della stessa ditta, del personale per apparecchiare e pulire le [redacted] di ogni plesso scolastico.

Scomparso anche l'uso delle «monoporzioni» e l'utilizzo del celophan per conservare i cibi durante il trasporto dalle cucine di via Allende, che tante polemiche aveva causato gli scorsi anni. L'aumento dei costi (si passa da 360 milioni a circa 500 l'anno), per ora non peserà sulle famiglie. [m. ca.]

Alcuni esempi:

TROFIE, TAGLIERINI STEMARPAST KG. 1 — LA CONF. £ 5.600 € 2,89

PASTA DI SEMOLA BARILLA KG. 1 — £. 1.640 € 0,85

GIACCA ANTIVENTO ROBE DI KAPPA COLORE NERO, BLU TG. M - XL L. 49.900 — £. 39.900 € 20,61

BATTERIA PENTOLE DA 12 PZ ACCIAIO INOX 18/10 COMPOSTO DA: 1 TEGAME CM. 24 E CASSERUOLE DA CM. 14, 16, 18, 20, 24, CON COPERCHIO IN VETRO — £. 39.900 € 20,61

DIVANO DA GIARDINO "GARDENIA" IN LEGNO, 2 POSTI, 3 POSIZIONI — £. 49.900 € 25,77

VENTILATORE LINEAPIU' DIAM. 40 CM., 3 VELOCITA', OSCILLANTE, GARANZIA 1 ANNO — £. 32.900 € 16,99

ipercoop

Savona, C.so Ricci

RISTORANTE
"La Favola"
Via Marchese Maglione, 47/B
ANDORA SV
0182 681027 0182 681946

RISTORANTE
"La Favola"
AMPI SALONI PER CERIMONIE
PISCINA - PARCO GIOCHI BIMBI
PARCHEGGIO
0182 681027 0182 681946

Domani torna il Festival cameristico con il pianista russo Eugene Brakhman

Cervo, due serate con la classica

Oggi omaggio al compositore Roberto Hazon

Proseguono le esibizioni sul sagrato dei Corallini, nell'antico borgo di Cervo

Enrico Ferrari

CERVO

Due serate da non perdere a Cervo: oggi, per i «break-concerti» in piazza Dante, uno dei solisti dell'Orchestra del Carlo Felice propone un omaggio a Roberto Hazon, noto compositore milanese ma sanremese d'adozione. Domani, per il Festival cameristico internazionale, l'attenzione si sposterà nella tradizionale cornice del sagrato dei Corallini, per l'esibizione del pianista Eugene Brakhman, vincitore del premio Ciani nel settembre del '99.

HAZON Sono il soprano Giulietta Paglialunga, Adriano Strangis (primo trombone del Carlo Felice) e Marco Zaccario al pianoforte i protagonisti del nuovo appuntamento in piazza Dante, in programma alle 21,45. Ingresso libero. E' lo stesso Strangis, organizzatore di una parte dei «break-concerti», a promuovere l'omaggio a Roberto Hazon, nato a Milano nel 1930 ma da tempo residente a Sanremo. Il tributo mette in evidenza il valore di un artista che ha raggiunto la notorietà con l'opera buffa «L'amante cubista», rappresentata più di 300 volte in Europa e America, ma che è anche autore di testi teatrali e di balletti. Hazon, figlio d'arte (la madre Margherita era una valente arpista), ha un cognome importante: suo padre era la «firma» del famoso dizionario.

Un concerto-tributo Stasera sono di scena due solisti di valore e un soprano

Il compositore sarà presente all'esecuzione in prima assoluta di un suo brano «Concerto per trombone e pianoforte». In scaletta figurano anche tre Frammenti per pianoforte e due canti dal balletto «La figlia di Iorio», testo di Gabriele D'Annunzio. Saranno proposti anche due ti di Kostas Kavafis.

Domani tocca al Festival: in piazza San Giovanni, alle 21,30, è atteso Eugene Brakhman, giovane concertista di Gorki che si è in luce al premio Dino Ciani. Il pianista russo, diciannovenne, è allievo di Valeri Starynin al Conservatorio Glinka di Ninhzy Novgorod. nel '96 si è in luce al «Concours musical de France» a Parigi. L'anno seguente è stato fra i protagonisti nel concerto di gala del Festival internazionale «Russian music school» di Mosca, nel '98 si è aggiudicato la borsa di studio Richter della Fondazione Rostropovich.

Eseguirà Sonata op. di Chopin, la Sonata op. 23 di Skrjabin, preludi di Messiaen, «L'Isle joyeuse» di Debussy e «Gaspard de la nuit» di Ravel. Prossimo concerto venerdì 11, con il Trio Gabriel.

Gruppo in concerto a Rapallo

E con i Ricchi e Poveri vent'anni di canzoni

L'esibizione a San Martino di Noceto Dal Festival del 1971 ai motivi di oggi

I Ricchi e Poveri allietano stasera la festa patronale di San Martino di Noceto

RAPALLO

E' confermato questa sera, alle 21,30, nella piazza della frazione rapallese di San Martino di Noceto, l'atteso concerto dei Ricchi e Poveri organizzato dal comitato festeggiamenti patronali che cura la manifestazione.

Sul palco, fra fresche frasche davanti alla chiesa di San Martino di Noceto, com'è ormai tradizione ni estate, anche quest'anno salirà un gruppo che rappresenta oltre trent'anni della storia della canzone italiana e popolare a ogni latitudine, raramente impegnato, però, in concerti in provincia di Genova dove i Ricchi e Poveri sono nati anagraficamente e artisticamente, prima del gran salto discografico a Milano.

Una ragione in più per andare ad ascoltarli questa sera nel verde di San Martino di Noceto, complice - almeno si spera - un tempo migliore di quello che venerdì ha costretto con un fortissimo acquazzone gli organizzatori del «Palco sul Mare Festival» a rinviare il concerto di Samuele Bersani, che tornerà a esibirsi sul palco galleggiante del lungomare di Rapallo sabato 19 osto.

Nella scaletta del concerto dei Ricchi e Poveri ci sono naturalmente tutti i loro più grandi successi, da «Che sarà», cantata al Festival Sanremo nel 1971 con José Feliciano a «Mamma Maria», «Sarà perchè ti amo», «La prima cosa bella», tanto per citarne alcuni. Ma più che un concerto, l'appuntamento di stasera sarà una grande festa popolare, con un contorno di stand gastronomici e pesca di beneficenza.

San Martino di Noceto è raggiungibile sia da Rapallo, sia Ruta di Camogli, uscendo, rispettivamente dai caselli autostradali di Rapallo e di Recco, con possibilità parcheggiare lungo la strada provinciale. L'ingresso al concerto dei cchi e Poveri è gratuito. [m. b.]

In piazza Sant'Agostino in scena la commedia «Taxi a due piazze»

Applausi a Proietti

Regista a Borgio Verezzi

BORGIO VEREZZI

Gigi Proietti, nei panni di regista, è stato salutato da caldi applausi per «Taxi a due piazze», di Ray Cooney, presentato venerdì sera in prima nazionale in piazza Sant'Agostino a Verezzi. Al termine dello spettacolo Gianluca Guidi lo ha chiamato sul palco della piazzetta per raccogliere insieme agli altri attori i consensi del pubblico. Proietti ha ringraziato il Festival di Verezzi «per avere accettato di inserire nella rassegna un genere di spettacolo che solitamente i festival non comprendono nei loro cartelloni».

«Anche questa è cultura», ha detto. Lo spettacolo ha avuto un buon successo. Esilarante l'intrigo, la trama ben ritmata con il gioco degli equivoci che regge la doppia vita del tassista bigamo Mario Rossi (Gianluca Guidi) e delle sue due ignare mogli, Alice (Maria Laura Baccarini) e Barbara (Corinne Bonuglia). A poco a poco il doppio gioco del tassista precipita. Gli altri attori sono Cristian Cinepro, Gianni Penzi, Massimo Giovannotti. Lo spettacolo viene replicato ancora oggi e domani alle 21,30.

«Di solito simili lavori non figurano nei calendari: anche questa è cultura»

Gigi Proietti ha assistito alla prima dello spettacolo in piazza S. Agostino e ha ringraziato gli organizzatori di Verezzi per aver inserito il suo lavoro all'interno del cartellone del 34° Festival estivo del teatro di prosa

A concludere il 34° Festival verezzino sarà l'11 e il 12 agosto «Si Grad», prima nazionale dei «Quaderni di Serafino Gubbio operatore», di Luigi Pirandello. In scena, per l'adattamento di Tullio Kezich e Mario Missiroli, Flavio Bucci. L'edizione di quest'anno, malgrado il grande successo di critica, ha fatto registrare un leggero calo di spettatori.

Anche Verezzi è stata «colpita» più sere dal clima pazzo di questa estate. [a. r.]

Domenica prossima su maxi-schermo il Gran premio d'Ungheria

Ariston, i grandi film del 2000

In agosto anche musica, giochi e balletti

Corradi

SANREMO

Agosto all'Ariston con una serie di spettacoli che spaziano dal cinema al balletto, al cabaret, alla lirica: fino allo sport. Torna, dal 6 al 18 agosto, «Filmfestivalsanremo». E' la quattordicesima edizione di una rassegna con le anteprime dei migliori film prodotti al mondo. Ricordiamo che, sempre a proposito di anteprime, proprio all'Ariston, l'anno scorso venne anche presentato il gettonatissimo e premiatissimo «American Beauty».

Fra gli altri, in questa edizione, sono particolarmente attesi «Fantasia 20», il nuovo lungometraggio di animazione, in proiezione lunedì 14 agosto; «Io me e Irene», la commedia di Jim Carrey proposta il 16; «The Patriot» con Mel Gibson, in cartellone il 17; ed infine «Scream 3», saga dei film horror di Wes Craven.

Fino al 16 agosto continua «La città dei ragazzi» al centro Ariston Roof. Una serie di show e intrattenimenti riservati ai più piccoli. Dal 18 nelle sale riprenderà la normale programmazione. Il 13, alle ore 14, teleprotezione su maxi-schermo del Gran Premio d'Ungheria di Formula 1. Il 14, alle 22,30, dalla terrazza del Roof, in una posizione privilegiata, sarà possibile assistere al tradizionale spettacolo pirotecnico della vigilia di Ferragosto.

Mel Gibson, «The patriot»

Lunedì 7 agosto per la prima volta a Sanremo, alle 21,15, Lola Greco e la Compania Espanola Ballet Flamenco in «Carmen y flamenco». Una storia di seduzione, gelosia e passione insieme a tanta sensualità. Tutto a ritmo di flamenco.

Venerdì 18 il comico Alessandro Bergonzoni presenterà «Madornale 33», giochi di parola e «capriole sintattiche».

Giovedì 24, ancora alle 21,15, la compagnia «La Piccola lirica» del maestro Giuliano Ansalone rappresenterà «Un palco all'operetta». Intervengono Giuliano Ansalone, Sandro Gigli, Silvia Felisetti e Giuliano Scanarello. Al pianoforte il maestro Andrea Bicego. Uno spettacolo che si aggiunto, agli altri, solo negli ultimi giorni.

Tornando al cinema, continua anche la speciale promozione estiva con ingresso a 8000 lire. Al Sanremese sono proiettati i migliori film della passata stagione: thriller, commedie, gli «Oscar '99»; al Tabarin, invece, commedie italiane e europee.

Regione Liguria
Promozione Culturale

Assessorato alla Cultura

CENTOLIBRI

ALASSIO & LE BAIE DEL SOLE
APT RIVIERA DELLE PALME

Premio Letterario Nazionale
UN AUTORE PER L'EUROPA
6° EDIZIONE
Con il patrocinio del Ministero per i beni e le attività Culturali
Con il patrocinio e contributo della Regione Liguria - Assessorato alla Cultura
Con il contributo della Provincia di Savona su delega della Regione Liguria
"Incontri 2000 a Palazzo Morteo" - Via Gramsci, 58 (a 30mt. da Piazza S. Francesco)
MARTEDÌ AGOSTO – Ore 21.30
Scrittore finalista
ERNESTO FERRERO
Presentazione del volume "N." Ed. Einaudi
Sarà presente l'autore - intervista di Franco Gallea
Richiedere in Biblioteca o a Palazzo Morteo il tagliando per la votazione
Che concorrerà all'estrazione di 5 soggiorni gratuiti offerti dall'Associazione Albergatori di Alassio

Ogni giorno con La Stampa i tagliandi sconto per le più belle attrazioni della Liguria

Caravelle, [redacted] gonfie vele verso lo svago

Grandi show e divertimenti, ma anche impegno sociale

CERIALE

Scivoli, attrazioni, spettacoli [redacted] iniziative sociali. Continua (anche grazie al tagliando p[redacted]zionale pubblicato quotidianamente su La Stampa) il divertimento nel parco acquatico «Le caravelle» di via Sant'Eugenio 51. Nella struttura cerialese è sempre tempo per ballare, cantare e [redacted] Prosegue infatti il ricco programma giornaliero a base di musical [redacted] grandi show sotto la direzione artistica del dj Mauro Vicari. Con la complicità [redacted] prima ballerina [redacted] «Le Caravelle» Tiziana Zingaro i preparatissimi attori, cantanti e ballerini della agenzia milanese «Com.media» offrono una spettacolare scaletta di intrattenimenti. Sono tutte superproduzioni teatrali all'aperto che vanno ad aggiungersi alle tante occasioni di svago e relax.

L'elenco delle attrazioni è lunghissimo [redacted] comprende piscina con le onde [redacted] piscina baby, Rio bravo e Rio cattivo (da affrontare con i ciambelloni), due scivoli kamikaze, due piscine con palline, castelli e discoteca acquatici, «Antro di Hurucan», 5 scivoli multipista, «L'isola che non c'è», 5 scivoli toboga [redacted] vasche idromassaggio. Inoltre ci [redacted] bar, ristorante self service, bazar, zone per pic nic, sala giochi, trenino itinerante, aquagym e 3 caravelle di 9 metri.

A «Le Caravelle» è nato il «Beach volley club» per gli amanti di questa disciplina. I soci-tesserati possono accedere al parco e usare i campi regolamentari per allenamenti e tornei. L'iniziativa è stata lanciata in seguito alle richieste arrivate [redacted] scorso anno da tutta la regione.

Il parco acquatico «Le Caravelle» è, oltre che divertimento, anche iniziative sociali, benefi[redacted] ed impegno civico. L'ultima campagna nazionale, in ordine di tempo, alla quale la struttura ha aderito è stata «Io non cado la mia vita», promossa dalla presidenza del consiglio dei ministri (dipartimento affari sociali), contro l'uso di droghe tra i giovani. [m. br.]

La Corale Monteverdi canta a Bardineto, settimana medievale a Noli con la sfida degli arcieri

Domenica ricca di teatro, arte e musica

Mostra mercato a Orco Feglino, «Fugassin» a Borgio

DA VEDERE

Ricchissima di appuntamenti questa prima domenica di agosto. Ricca di teatro, musica, feste danzanti, mostre e gastronomia.

[redacted] Alle 21,30 spettacolo teatrale itinerante «Streghe o donne diverse?

VARAZZE Stand gastronomici per la tradizionale sagra della melanzana a San Donato, alle 21 musica e serata danzante. Alle 21 concerto d'organo in Sant'Ambrogio.

[redacted] **L.** Concerto del gruppo tedesco «VOschor Talia» alle 21 in località Convento.

ALBISSOLA M. Sul piazzale dell'ex FS sino al 6 festa della birra con nove qualità di birra da accompagnare con pollo fritto, salsicce e patatine. In piazza della Concordia alle 21 «Donne di venerdì», spettacolo teatrale. Trampolini elastici al centro Jumping di fronte alle «Vele». Giochi per bambini, gonfiabili e attrazioni nella zona del molo.

ALBISOLA S. Alle 21 nell'oratorio di San Nicolò concerto di chitarra del maestro Domenico Lafasciano.

PONTINVREA Aperto tutti i giorni dalle 9 sino all'imbrunire la pista di go-kart «Vittoria».

[redacted] Nel pomeriggio e dalle 21 alle 24 è aperto il «Kart cross Mille Miglia».

CAIRO M. In frazione Bragno Festa dell'Unità con stands gastronomici e serata danzante con i «Mocambo».

CALIZZANO Pineta in festa con stands gastronomici dalle 12. Nelle scuole mostra di pittura di Gino Pisanello.

[redacted] Alle 21 concerto della corale «Monteverdi» nel centro storico.

OSIGLIA Alla tensostruttura di località Rossi raduno [redacted] moto storiche

PLODIO Festa dell'Agricoltore con alle 19 l'apertura degli stands gastronomici, raduno di vecchi trattori e alle 21 serata danzante con «Walter D'Angelo».

STELLA S.M. «Il bosco e le lanterne», passeggiata teatrale-gastronomica nel bosco

SAVONA Al Primar enoteca, bar e ristorante dalle 19,30 alle 24 con gli [redacted]and enogastronomici curati dalla Condotta di Savona della Slow food-Spazio Vivo. Alle Fornaci «...E i ciccioni stanno a guardare» per la rassegna teatrale «Premio Micol». Alla sala della Sibilla la mostra «Festa dell'immagine» Da Michelin ballo all'aperto e serata dedicata al ratnoscio. «Nonsoloplaystation» dalle 20,30 alle 23,30. Alle ants Zinolese gastronomia e concerto ligure con Piero Parodi

VADO Al Circolo nautico vadese sino a domenica festa gastronomica «russoblu»

NOLI Sfida tra arcieri per la settimana medioevale, alle 21,30 danze dell'epoca. Ogni sera gastronomia e ballo al circolo ricreativo di Voze.

FINALE L. Alle 21 concerto dell'orchestra Gharmonica di Sanremo a Finalborgo. Per «Borgobambini» laboratorio aperto per la costruzione dei giocattoli e mostre di balocchi. Fiera delle vecchie [redacted] e antichi mestieri a Finalborgo. Visite guidate in notturna ai castelli f[redacted]losi. Artigianato in bancarella dalle 18 alle 24 sul lungomare.

[redacted] Mostra mercato con gastronomia del vino lumassina in piazza Staricco.

CALICE L. Alla Casa del Console «I colori della musica», personale di Carlo Nangeroni.

[redacted] **V.** In via XXV Aprile tradizionale sagra da Fugassin con specialità liguri e, [redacted] serata, l'orchestra «Francesco Zino». Alle 21 all'hotel Ideal concerto per pianoforte di Pietro Massa.

TOVO S. A Bardino Vecchio sagra campestre con gastronomia e serata danzante. E' visitabile tutti i giorni, a Bardino Nuovo, il museo dell'Orologio da Torre che raccoglie numerosi pezzi di orologeria monumentale dal 1700 fino ai nostri giorni.

[redacted] **L.** Alle 21,30 [redacted] Ranzi «Urbalia Ruraina», musica spagnola. Mercatino dell'antiquariato nel centro storico. Mercatino dell'artigianato tutte le sere dalle 18 alle 24 sul lungomare. Aperto tutte le sere il parco giochi Prialand.

LOANO In via Alba il luna park, con giochi ed attrazioni, tutte [redacted]

[redacted] Nella sala di via Marexiano «Omaggio alla Liguria», ceramiche di Giovanna Oreglia. Luna park per i più piccoli, e non solo, sul lungomare di ponente al di sotto di Capo Santo Spirito.

TOIRANO Nel centro storico dalle 17,30 la sedicesima festa del Gunbi con mostra mercato dei prodotti artigianali ed ortofrutticoli [redacted] degustazione di piatti tipici e vini locali.

CERIALE Alle 21 in piazza della Vittoria «Red Cat Zazou Band». Aperto dalle 10 alle 19 le attrazioni del parco acquatico Le Caravelle.

ALBENGA Alle 21,30 in piazza San Domenico «Tre Colli», spettacolo per i più piccoli. Stands gastronomici e della [redacted] mercato della festa «Al di qua del ponte» [redacted] Vadino. A Bastia sagra gastronomica «Una cosa diversa» con specialità liguri e ballo sulla pista dell'Oasi Abissina. Concerto lirico vocale alle 21 sul sagrato della Chiesa con Andrea Elena (tenore) e Felicia Galati (piano).

[redacted] In piazza della Torre la mostra «Hobby in mostra», oggetti di artigianato realizzati dai pensionati.

ERLI Sagra gastronomica al campo sportivo con specialità tipiche e, in serata, ballo liscio. Alle 17,30 spettacolo musicale [redacted] «Le Romantos».

CASTELBIANCO «Mangia [redacted] camina», passeggiata gastronomica per le quattro borgate del paese.

[redacted] A Moglio tradizionale sagra della ventresca. Alle 21 in piazza Arenella concerto di «Chiara e Papi». Mercatino di antiquariato in via Colombo.

LAIGUEGLIA «La notte dei saraceni» con caccia al tesoro [redacted] squadre e spettacolo pirotecnico.

[redacted] Sagra del gabbiano, con gastronomia, al parco delle Farfalle. Alle 21, sempre al parco, sfilata di moda.

TESTICO La compagnia «La Torretta» porta in scena in piazza IV Novembre alle 21 «Anonima delitti srl». [a. r.]

Cercatori d'oro nell'entroterra

[redacted] GARA DI CERCATORI D'ORO

URBE. Arrivano i pionieri del Far West. Per tutta la giornata nella frazione di S. Pietro d'Olba è in programma la «Prima giornata alla ricerca dell'oro» organizzata dalla Pro Loco in collaborazione con l'Associazione Biellese cercatori doro. La manifestazione avrà inizio alle 10 in opiazza san Pietro [redacted] avrà come testimonial la campionessa del Mondo Simona Silvani e il vice Rocca Bodrato, entrambi di San Pietro d'Olba e per la cronaca moglie [redacted] marito. Si imparerà a cercare le pepite come i vecchi cowboy aiutati da cercatori professionisti.

La partecipazione è gratuito e l'oro trovato potrà [redacted] portato a casa dai partecipanti. Durante la giornata saranno allestisti stand gastronomici, mentre la serata sarà allietata dalla partecipazione del complesso Country Wild Horses. A Vara superiore nel pomeriggio organizzata dal parroco don Nando Canepa è in programma la festa della Cordialità e serenità. Durante la manifestazone sarà assegnato il premio «Raglio d'oro». [r. p.]

Stand gastronomici in Riviera

[redacted] RISCOPRE LA MUSICA

«Musica nei Castelli di Liguria» la tappa oggi a Ranzi di Pietra Ligure con il genere spagnolo del «Pais Valencian» alle 21,30 ingresso libero. Altri tre appuntamenti della rassegna, organizzata dall'Associazione Corelli il 25 agosto [redacted] Magliolo, il 26 a Savona e il 2 settembre a Toirano. Proseguono anche gli appuntamenti [redacted] la rassegna di musica e spettacolo «Alla scoperta dell'entroterra ligure», organizzata dalla Provincia. Oggi appuntamento ad Erli con le canzoni classiche internazionali del trio Romantos seguito domani a Massimino da «La Marcolfa», commedia brillante in piazza San Vincenzo. Il [redacted] agosto a Giustenice con [redacted] concerto e un balletto in piazza Don Noli, [redacted] 12 ad Altare con «Pollicino nel Far West», spettacolo per bambini che verrà replicato il 18 [redacted] Bardineto [redacted] il 26 ad Arnasco. Sabato 19 cabaret con «Le [redacted] non si toccano» in piazza IV Novembre [redacted] Zuccarello seguito il giorno dopo da due commedie brillanti: «Il tacchino» a Murialdo e «Articolo quinto» a Nasino. [a. r.]

Il rock della band savonese «Epic's» ai bagni Sirena di Albissola. Foster Party al «Gasoline» di Finale. Gara di playstation all'Oliveto

Lunga notte con discodance, ritmi latini e danza del ventre

Musica dei Los Duendes alla «Mezzaluna» di Alassio. Vado: spinning in spiaggia

LA NOTTE

Tante occasioni per ballare, ascoltare buona musica e divertirsi. Gara di playstation all'Oliveto, il concerto degli Epics.

VARAZZE Si balla con «Mery Maffei al Boschetto. Revival al Gildaestate. Ritrovi al Mister Pub [redacted] all'Hoodburger boy. Al Kursaal Margherita piano bar con gli «Online» e gli «S.K. Band»

[redacted] **L.** Ritrovi al Barlcentro, all'Hurricane, al Baraonda, all'Intralcio e al Durty Nelly's. Mariano Maio al Charly Max. Teo allo Chalet Lido.

[redacted] **M.** Ai bagni Sirena alle 21,30 il rock degli «Epic's». Ritrovi al Porky's, al bar Testa, al Frends. Domani si balla al Mivida by Golden Beach, sulla spiaggia.

STELLA si balla all'Orsa Maggiore.

[redacted] **S.** Al Planet Oliveto trofeo di play station. Ritrovi al bar Porticietto al Clipper pub e al Med.

CAIRO M. Ritrovo a La Nicchia

CENGIO Aperto il nuovo Veliero, con il locale completamente rinnovato e una nuova gestione. Ritrovo al Cantuccio.

COSSERIA Al Killer's Inn serata con i dee-jay

CARCARE Ritrovi [redacted] Blues Pub e al Green Pub.

MILLESIMO Ritrovi al Gasoline Discobar al Bar Sport.

Notte in discoteca con la discodance

SAVONA Lap dance con Cinzia al Pirata. Revival al dancing Le Chat. Messaggeria gratis all'Empire Cyber. Ritrovi al Malvasia, alla Boutique della birra, al Senzanome e nei locali della Vecchia Darsena. Cucina e sottofondo musicale al Club Nautico.

[redacted] **L.** Animazione in spiaggia e spinning dalle [redacted] e, a seguire, dj Candy [redacted] Alph One al Boombastic by Daubaci (domani la tradizionale serata sudamericana con la «Tribù Latina») Ritrovo al Crazy Bull Cafè e al Blu Cafè.

[redacted] Disco beach alla discoteca Bajda

FINALE L. I ritmi latini e balli con Pablo e la «Tribù Latina» allo Sporting Club. Ritrovi al Pub St. Patrick, al Trocadero, al Clipper e al Baribal Pub, al New Clipper e al Caffè Vittoria. Al Gasoline festa [redacted] il «Foster party». Live al Giardino [redacted] Ciliegi, enoteca e ristorante.

[redacted] F. Serata a sorpresa al Cucciolo.

PIETRA L. Live con Enrico Bianchi al Nuovo Airone. Dancing con Mario e Sabrina al Malibù (domani discoteca). Ritrovi al Soleluna, al Virgin Fashion, al Barone Rosso, allo Wave, da In e Out e al Dolphin's e l'Iguana brasserie.

[redacted] Serata con Human dj al Club Tropicana. Revival con l'orchestra «Amadori» al Salita, orchestra Sandro Moreno al Manhattan Inn. Al Fermento disco bar con musica house proposta dai dj Stefano D'Urso, special guest Stefano Noto. Nei dehor dei bar Florida, Rino [redacted] Hi Fi concertini di Ray Fiore, Sante, Tony, Teo Chirico, Giovanni Anelotti.

BORGHETTO Serata al dancing Salone delle feste. Ritrovo al bar Velvet.

[redacted] Si balla all'Oasi Abissina. Ritrovo al Caprice. Giorgio Bertellotti alla chitarra alla tavernetta Città Vecchia. Animazione di Maffy dj al disco pub Eucaliptus. Ritrovi, [redacted] Jammin'. Cena a lume di candela con il live di Olinda e Bruno al Gambero Rosso.

[redacted] Domenica classic alle Vele con la musica di Mauro dj. Si balla alla Capannina, nel settore revival con orchestra «Carmen Arena». Serata iberica con flamenco, passione latina [redacted] danza del ventre con «Los Duendes» all'osteria Mezzaluna (domani i «Rizzo & Rizzo»).

LAIGUEGLIA Ritrovi all'Owll Pub, al Bastione e al Saloon birreria.

ANDORA Orchestra «Mamagiuri group» al dancing Timone. Ritrovi alla Casa del Priore, al Samarcanda, al Bit Below, al Take Off, al Mata Mua e al Big Ben Pub.

[redacted] **M.** Live jazz all'Acqua Salata. Pomeriggio in discoteca al Sortilegio. Ritrovo giovane al Solito Posto.

IMPERIA Al Ferrocaril live. Iphone dancing e piano bar. [a. r.]

[redacted] ALLA «CAPANNINA»

Appuntamento di interesse nazionale, domani sera alle 22,30, alla discoteca La Capannina di Alassio, uno dei locali simbolo dell'estate in Riviera gestito da Renzo Lattuada, presidente provinbiale del Silb, il sindacato italiano dei locali da ballo. E' in programma «La Notte degli Oscar Disco Award 2000». «Si tratta di una serata dance dedicata alla musica da ballare nel [redacted] dell'avvenimento [redacted] consegnate le ambite statuette», ricorda il dj storico Angelo Raimondo de «La Capannina». Fra i premiati, nei vari settori della notte dal management all'animazione, ci saranno la Tribù Latina (il gruppo che spopola in Riviera da un paio di stagioni), Tony Buba Designer (Striscia la notizia), Umberto Benetto, Bad boys, Milano Centro Cafè, New York Cafè Atlantique Milano, Mr Lully Pumpo, Los Mas, Sexy Bombs (Laura, Ryta, Michelle), Yomy Shimitzu Salvation Star Service Milano, Baby S. e Maurizio Arena, questi ultimi vocalist e dj club trendy de la Capannina stessa. [a. r.]

stasera

AL CINEMA

SAVONA

[redacted] Tel 019 825 714 7
Chiuso per ferie
Or 16 18 10 20 20 22 30
[redacted] 12 000 8000 7000

[redacted] 2. Tel 019 825 714
Chiuso per ferie
Or 16 30 18 30 20 30 22 30
Lire 12 000 8000 7000

[redacted] 3. Tel 019 825 714
Chiuso per ferie
Or 16 30 18 30 20 30 22 [redacted]
Lire 12 000 [redacted]

FILMSTUDIO. Tel 019-8386322
Il terzo uomo
Ore 21 15
[redacted]

JOLLY. Tel 019-850 570
Film a luci rosse
Or 15 22.30
Lire 11 000 8000 6000

[redacted]

COLOMBO. Tel 0182-640 263
I tre chi
Or 20 30 22.30
Lire 10 000 6000

SALESIANI
L'uomo bicentenario
Ore 21 30 Lire 8000 5000

ITIZ. Tel 0182-640 427 7
Mission Impossible II
Or . 20.30 22.30
Lire 10 000 8000 5000

[redacted]

AMBRA. Tel 0182 51419
Mission Impossible II
Ore 20 30 22 30
[redacted] 10 000 6000

ASTOR. Tel 0182-50 997
Il gladiatore
[redacted] 15
[redacted] 10 000 6000 5000

[redacted]

VITTORIA
Mission Impossible 2
Or 21 22.45 Lire 9000 6000

[redacted]

ASTRA.
Mission Impossible II
Ore 21 30 Lire 8000 6000

SPLENDOR. Tel 504 214
Il miglio verde
Ore 21 30 Lire 9000 6000

[redacted]

ARENA ONDA Tel 019-692 910
American Pie
Ore 21 30
Lire 10 000 8000

ONDA Tel 019-692 910
Tocca Tigre
Ore 21 [redacted] 10 000 8000

[redacted]

CORALLO
Mission Impossible 2
Ore 21.30
Lire 9000 6000

[redacted]

LOANESI. Tel 019-669 961
Tarzan Ore 20 30
Sogno di una notte di mezza estate
Ore 22 30 Lire [redacted]

MARINO DEL PRINCIPE. Tel 019 820563
Mission to Mars
Ore 21 30 Lire 10 000 6000

[redacted]

KING
Il gladiatore
Ore 21 15
Lire 9000 5000

[redacted]

TEATRO SARFELLS
OGGI RIPOSO

[redacted]

ARENA ARISTON
Mission Impossible 2

[redacted]

VERDI 1. Tel 019-97 249
Erin Brockovich
[redacted] 21.30 Lire 12 000 8000

VERDI 2. Tel 019-97 249
Under suspicion
Or 21.20
Lire 12 000 8000

[redacted]

ROMA
Il talento di Mister Ripley
Ore 21.30
Lire 12 000 8000

nelle sale di

[redacted]

CENTRALE. Tel 0183-63871
Gonzo
Orario 20 15-22.40
Lire [redacted]

DANTE.
Tel 0183-293620
Chiuso per ferie

IMPERIA. Tel 0183-292745
Se scappi ti spezzo
Orario 20 20-22.40
Lire 9000-6000

[redacted]

POLITEAMA.
Under suspicion
Orario 20 30-22 40
Lire 10000 7000

[redacted]

ARENA ESTIVA SANREMO.
Se scappi ti spezzo Ore 21
American Pie Ore 23
Lire 9000-7000

[redacted]

CAPITOL Tel 0184-43440
Mission Impossible 2
Spettacolo unico ore 21.15

[redacted]

OLIMPIA. Tel 0184-261965
[redacted] Impossible 2
Orario 20.30-22.30

[redacted]

DANTALLO. Tel 0184-206049
Under suspicion
Spettacolo unico ore 21.15
Lire 7000-5000

nelle sale di

TEATRI

CARLO FELICE Oggi riposo

TEATRO STABILE - Sala Duse Chiusura estiva

TEATRO STABILE - Teatro della Corte Chiusura estiva

POLITEAMA GENOVESE Oggi riposo

TEATRO DELLA TOSSE - Sala Aldo Trionfo. Al Teatro del Mare alla diga foranea «Gli uccelli di Aristofane e altre utopie», partenze bellelli alle 20,30 e 21 dalla stazione marittima e dal Porto Antico

CINEMA

America A Chiusura estiva

America B Chiusura estiva

Ariston 1 Pane e tulipani

Ariston 2 La capanna - Detroit rock city

Augustus Mission impossible 2

Cineplex Porto Antico multisala: Il gladiatore-Mission impossible 2-4 teschi-Romeo deve morire-Mercy-T come Tigro-Anatomia

Corallo 1 Chiusura estiva

Corallo 2 Chiusura estiva

Lux Chiusura estiva

Olimpia Chiusura estiva

Orfeo Chiusura estiva

Rex Chiusura estiva

Verdi Live virgo

Arena estiva Villa Grock Arrivo di chiamata

La Sabatia Il mistero della stanza di Blair

CORSE DI TROTTO
IPPODROMO DEI FIORI

Villanova d'Albenga - Telefono 0182.582.666
Uscita casello Autostrada Albenga collegamento con Aurelia Bis
Nuovo ristorante e pizzeria - Tel. [redacted]
Totalizzatore nazionale a riversamento - Punto SNAI
DOMANI h. [redacted]
Riunione [redacted] corsa del 07 agosto
Premi offerti da:
Leonora Viaggi e Turismo S. Bartolomeo al Mare - Boutique Paola Albenga
Balocco Gioielli Albenga - Erboristeria "La Quinta Essenza" Albenga - Profumeria
Ipra Albenga - Ist. bellezza Sicsa Andora - Pasticceria Torretta Villanova
Diego Enrico Albenga - Maggioli Ufficio Albenga - Il Girasole Villanova
Patio dei Consoli: Consorzio Lonno

Lunedì 7 agosto h. 20,45 Ingresso Omaggio per le signore.
9° Edizione Miss Ippodromo
Animazione Franco Branco di R.L.I. - Condor Service
PROSSIMA RIUNIONE 10 AGOSTO

Hugo va allo Sporting Lisbona, Cagni concede due giorni di riposo prima del debutto in Coppa

Sampdoria: Salvarezza passa e chiude

Dimissioni dopo cinque anni come direttore generale

Giancarlo Scarsizzoni

GENOVA

La Sampdoria rientra [redacted] Genova, [redacted] conclusione [redacted] ritiro di Aymavilles e del triangolare odierno a Novara, con due tasselli in mano: il direttore genera- [redacted] Emiliano Salvarezza ha [redacted] gnato le dimissioni dall'incarico, il giocatore Hugo è stato ceduto allo Sporting Lisbona. Prosegue quindi [redacted] soste la «fuga» dalla Sampdoria, dopo la decisione presa a inizio estate da parte del presidente Enrico Mantovani di passare la mano. Salvarezza per 5 anni [redacted] stato il consigliere fidato del presidente: entrambi giovani, vedevano e interpretavano il calcio nella stessa maniera.

Passata l'era Mantovani, inevitabile la chiusura dei rapporti anche con il più fidato collaboratore dell'ex presidente. L'entrata in scena di un personaggio di grande personalità come Claudio Gavazzi, un decisionista, ha portato all'inevitabile frattura. Il comunicato stampa, come [redacted] solito nella stile d[redacted] Samp molto scarno [redacted] freddo, [redacted] lascia spazio [redacted] interpretazioni. «L'U.C. Sampdoria spa comunica che dopo 5 anni di collabora- [redacted] il Direttore Generale della società, avvocato Emiliano Salvarezza, lascia il suo incarico per dedicarsi ad altri progetti. L'avvocato Salvarezza ha rassegnato le dimissioni all'ammini- [redacted] delegato che, dopo il parere favorevole espresso dagli azionisti di maggioranza, ha accettato questa decisione [redacted] nitiva. [redacted] dimissioni [redacted] Salvarezza riguardano anche il suo incarico nel Consiglio di Amministrazione della società. L'U.C. Sampdoria, grata per il lavoro svolto in tutti questi anni dal Direttore Generale, augura all'avvocato Salvarezza i più grandi successi per il futuro».

E il prossimo? Non dovrebbe correre rischi il direttore sporti- [redacted] Domenico Arnuzzo, mentre probabilmente anche il direttore finanziario Carmelo Zocco non farà più parte della Samp del futuro. Nel frattempo si è aggiunto un tassello nel capitolo giocatori in partenza: dopo Palmieri, Castellini, Doriva e Tosto, anche Hugo lascia i blucerchiati per tornare in patria, allo Sporting Lisbona.

Stamani i blucerchiati lasceranno il ritiro aostano per trasferirsi a Novara, dove dalle 17 giocheranno [redacted] «triangolare» contro i padroni di [redacted] e il Varese. Per domani e martedì Cagni ha [redacted] due giorni di riposo, mercoledì i blucerchiati riprenderanno a lavorare a Bogliasco. Ed allora si inizieranno [redacted] capire tante cose, anche la posizione della tifoseria organizzata sul capitolo mercato portato [redacted] società. Per il momento i numeri sono incoraggianti: oltre 6000 abbonamenti rinnovati, chiaramente distanti [redacted] dodicimila tessere dello scorso anno, ma con una progressione costante che induce la società, comunque sempre ermetica nel fornire cifre ufficiali, a un cauto ottimi- [redacted] Il balzo definitivo in avanti potrebbe venire con un buon avvio di Coppa Italia, domenica prossima sul «neutro» di Rimini contro la Fermana.

Cagni favora per il rilancio della Samp

Dilettanti, tempo di «mercato»

Per il Legino raffica di rinforzi Il Savona rinuncia a Saggiomo

Il mancato ripescaggio del Vado ha dominato la scena calcistica dei giorni scorsi. La beffa ai danni della società rossoblù [redacted] messo in secondo piano le vicende [redacted] mercato che interessano soprattutto le compagini minori. Intanto il Savona ha perso il centrocampista Saggiomo (problemi familiari) e cerca un sostituto per il ruolo che già poteva essere di Peluffo o di Fiorentini.

La copertina intanto spetta al Legino: la compagine del presid[redacted] Carella (che, va ricordato, ha acquisito il titolo sporti[redacted] dallo Zinola, ottenendo il diritto a partecipare al girone A di Promozione) ha definito ieri la lista-acquisti, int[redacted] soprattutto nel reparto offensivo con i nuovi arrivati Marchetti e Piu che affiancheranno Biffi e Panigo. La difesa è stata rinforzata con Calvi e Mafra mentre per il centrocampo c'è Rigato.

Capitolo Alassio: Franco Nicolosi è il nuovo presidente. Si chiude così la «telenovela» inizia- [redacted] con le dimissioni [redacted] Nicolosi che nella prossima stagione (in Promozione) ricoprirà il duplice ruolo di allenatore e presidente. E a proposito di presidenti Gino Panella (per tanti anni anima del Borghetto) è adesso il numero uno del Bardineto, società che ha annunciato interessanti acquisti per i prossimi giorni.

Molte trattative si svolgono anche durante i tornei estivi: al proposito va ricordato che domani si disputano le semifinali dello «Stereo Più» con Green Wolf-Autocarrozzeria Di Buono e Vini Pastorino-Foto Flash/Pizzeria Da Antonio. A Finale intanto prosegue la «Coppa Vanilla» di calcetto a sei. Al comando del girone A i Bagni Italia che nell'ultima gara hanno superato 4-2 i Palm Beach Magica Genis grazie a Pampararo (tripletta) e Alonzo. Nel girone B è [redacted] comando la Palestra Relax [redacted] Move che, nell'ultima uscita, ha vinto 5-3 contro l'Ipa Estetica grazie ai gol di Vona (3), Aspesi e Bongiorni. Infine nel girone C guida la Generali Nautica che grazie a 3 gol di Pierucci e a 2 di Grimaudo ha avuto la meglio (5-4) sulla Invexentu. [g. o.]

Piero Carella, presidente del Legino

Si correrà domani [redacted]

[redacted] col [redacted] a [redacted] [redacted] i più attesi.

Avviso per gli appassionati di trotto: niente riunione domenicale all'Ippodromo dei Fiori ma appuntamento fissato a domani (inizio alle 20,45) con otto corse di indubbio valore tecnico. Momento clou alla sesta, «Premio Diego Enrico Garden Center Albenga», lire 18 milioni e 700 mila lire, metri 1600 con favoriti Artic Ice Blue (G. Guzzinati) e Arneis Bar (M. Smorgon). Inte- [redacted] anche [redacted] terza corsa, «Premio Viaggi Leonora S. Bartolomeo», lire 9 milioni e 900 mila lire, metri 1600 in [redacted] si può puntare su Abile Di Casei (P. Carazzi) o su Aviva D'Avi (G. Guzzinati). Quarta corsa con il «Premio La Quintessenza Erboristeria Albenga», lire 14 milioni [redacted] 300 mila lire, invito, metri [redacted] con attenzioni per Zooky Caf (L. Berggren). Infine, da seguire l'ottava corsa, «Premio Comun[redacted] Loano», lire 11 milioni, metri 2050 con Tricolore Vg (D. Nuti) favorito. [g. o.]

Prossima gara al Priamar

Savonesi pigliatutto nel torneo disputato alla calata del porto

Trionfo savonese al 2° torneo «Savona tra cielo e mare» disputato nei giorni scorsi alla calata del porto antico. Nonostante la presenza di coppie provenienti da tutta la Liguria, dal Piemonte, da Gorizia e Montecarlo, hanno vinto Luigi Calcagno e Maria Ferro, davanti ad altre due coppie di casa: Luigi Giribone con Carmelo Pennestri, [redacted] Valter Fossa [redacted] Greenstone. Il podio era dunque totale appannaggio dell'Associazione Bridge Savona organizzatrice della gara assieme al Circolo Biancoblù (patrocinava il Comune, sponsor Corsica Ferries, Golf La Filanda, Gioielleria Delfino e Asconautica). Del resto, il Bridge Savona del presidente Mimmo Bianchi ha piazzato altre 5 coppie fra le prime 10. T[redacted] gli Allievi, nuovo successo savonese con Fernanda Perotti e Alessandro Paone. Ora Bridge Savona e Slow Food organizzeranno [redacted] torneo in due tempi al Priamar, sabato 12 agosto. [en. for.]

Grande ciclismo per i suiveurs savonesi

Dal Tour delle ragazze al ritorno di Celestino

A Varazze un arrivo della «Corsa gialla» Mirko si ripresenta al G.P. di Amburgo

E' una domenica di grande ciclismo per gli appassionati. Due [redacted] appuntamenti da non perdere: il Tour de France femminile con [redacted] seconda parte della prima tappa che si conclude a Varazze ed il Gran Premio di Amburgo in Germania, sesta prova di Coppa del Mondo, in cui Mirko Celestino dopo la vittoria della scorsa stagio- [redacted] punta a un difficile bis, considerato il suo recente rientro [redacted] gare, dopo [redacted] lunga [redacted]. Ma ecco una guida per seguire i due eventi.

TOUR DE FRANCE Un prologo italiano per la «Grande Boucle» femminile che terminerà a Parigi il 20 agosto. La massima manifestazione riservata alle donne presenta, prima del trasferimento già di stasera a Nizza, due semitappe nel nostro Paese: la cronosquadre a Milano di 6 km. con arrivo al velodromo Vigorelli e la Voghera-Varazze con partenza alle 15.30 e arrivo alle 18.15 (calcolando [redacted] media più lenta) davanti al Bar Miramare. Inizierà così l'avventura che porterà le atlete nella capitale francese dopo 1496 km e tre arrivi in salita, tra cui il mitico Tourmalet. Al via tutte le grandi, comprese le azzurre Fabiana Luperini e Alessandra Cappellotto. Le favorite rimangono però Edita Pucinskaite e Valentina Polkhanova. Niente diretta tv, ma ampi servizi nei Tg di Raisport.

TORNA MIRKO Il ricordo è all'edizione scorsa quando scattò all'ultimo chilometro. Mirko ci riprova, a vincere quel Gran Premio d'Amburgo che l'anno scorso fu il viatico per tante emozioni, culminate con la vittoria nel Giro di Lombar- [redacted]. Mirko sa che ripetersi è impossibile: «Sono fermo - attacca il portacolori della Team Polti - dal 2 aprile, quando mi ritirai al Giro delle Fiandre, per un'infiammazio- [redacted] al ginocchio sinistro. Sono riuscito a evitare l'operazione, ma certo [redacted] sono nella condizione migliore. E mi fa piacere ripresentarmi nella gara che l'anno scorso diede il via ad una stagione fantastica». Chi volesse seguire il corridore di Andora può farlo sintonizzandosi su Raitre che dedica l'intero pomeriggio (dalle 15 alle 18) alla gara [redacted] Coppa del Mondo. [g. o.]

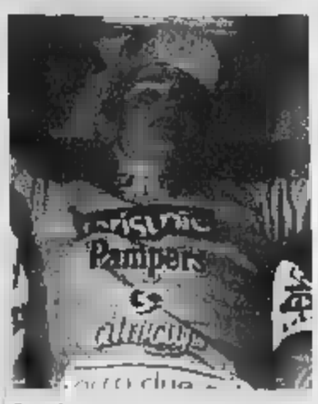

Edita Pucinskaite gran favorita al Tour

I giovani

Clou a Sanremo e [redacted] Campoligure

Un'altra domenica ricca di appuntamenti per il ciclismo gi[redacted]vanile. La prima pagina spetta al campionato regionale su strada per società riservato agli Esordienti (primo e secondo anno) in programma a Campoligure, sotto l'egida del G.S. Vallestura. Alla gara, valida [redacted]che per il classico «Trofeo Supermercati Gulliver» prendono parte i migliori sodalizi liguri con lotta aperta per il titolo tra U.C. Alassio Bodano Gas I.Co. [redacted], e i team spezzini, tutti dotati di ottimi elementi. Otti- [redacted] risultati si attendono anche dal Velo Club Loano-Cicli Anselmo. Il via alle 9.30 in un percorso che, secondo tradizione, promette selezione. Anche a ponente si corre una classica, riservata agli Allievi: in programma a Sanremo il «Trofeo Reghezza» che prevede, come momento clou, l'ostica scalata di Monte S. Romolo. Al via, oltre i migliori rappresentanti liguri, corridori lombardi e piemontesi. [g. o.]

AIAZZONE®

Centinaia di ambienti di qualità...

...e sconti VERI fino al 40%!

APERTO TUTTO AGOSTO!
Anche in Domenica!

Promozione valida sino al 31/8/2000

AIAZZONE®
BIELLA - [redacted]
Info Line: [redacted] 3935

Com.Eff.

Una cascata di regali.

RACCOGLI I BOLLINI ESSO E FAI IL PIENO DI OMNITEL.

Esso Regali di lusso è la grande promozione che ti offre la possibilità di ricevere una cascata di regali firmati Omnitel. Come? È facilissimo: basta richiedere la tessera in una delle stazioni di servizio Esso partecipanti e raccogliere i bollini ad ogni acquisto di carburanti e lubrificanti per auto. Fai il pieno di Omnitel: più tessere completi, più regali avrai. La promozione dura fino al 31 dicembre 2000.

*All'interno della tessera maggiori dettagli sui bollini necessari per ciascun regalo e ogni informazione di legge.

SETE di OFFERTE

GORGONZOLA DOLCE IGORCREME
al hg
da L. 1.690
1.090 € 0,56
al kg L. 10.900

LATTE P.S. MILANO
lt 1
da L. 1.490
1.190 € 0,61
al lt L. 1.190

UOVA 73+
da L. 1.990
1.390 € 0,72

BIRRA BECK'S
bottiglia cl 33 x 6
da L. 8.590
7.200 € 3,72
al lt L. 3.636

BASE FRESCA PER PIZZA BUITONI
gr 385
da L. 3.980
2.590 € 1,34
al kg L. 6.727

OLIO DI OLIVA CARAPELLI
lt 1
da L. 7.490
5.900 € 3,05
al lt L. 5.900

SHAMPOO ULTRA DOLCE GARNIER
ml 250
da L. 4.100
3.290 € 1,70
al lt L. 13.160

PEPSI COLA
PET lt 1,5
da L. 2.350
1.590 € 0,82
al lt L. 1.060

LIMONCE' STOCK
cl 50
da L. 13.590
8.400 € 4,34
al lt L. 16.800

CAFFE' CREMA E GUSTO LAVAZZA
gr 250 x 2
da L. 7.890
5.990 € 3,09
al kg L. 11.980

DIXAN LIQUIDO
forza bianco/colorato
lt 5
da L. 12.950
10.490 € 5,42
al lt L. 2.097

gruppo supermercati

31 LUGLIO uni 13 AGOSTO

NOVARA • ARONA • BORGOMANERO • BORGOSESIA • BUSTO ARSIZIO • GALLIATE • GOZZANO • SUNO • VIGEVANO • DORMELLETTO • OMEGNA

SALVO EVENTUALI AUMENTI IVA E FINO ALL'ESAURIMENTO DELLE - I PREZZI POSSONO SUBIRE VARIAZIONI E MODIFICHE ALLE LEGGI FISCALI - E FOTOGRAFIE HANNO VALORE PURAMENTE ILLUSTRATIVO - IN ERRORI DI

La Gamma Mitsubishi

...Sono le cose che fanno più grande Mitsubishi

Tutte le Mitsubishi sono garantite 4 anni o 100.000 Km.

OMCAR

CONCESSIONARIA PER NOVARA E PROVINCIA

Km. Fax 0322 8

109 Tel. 39861

Centinaia di ambienti di qualità...

...e sconti VERI fino al 40%!

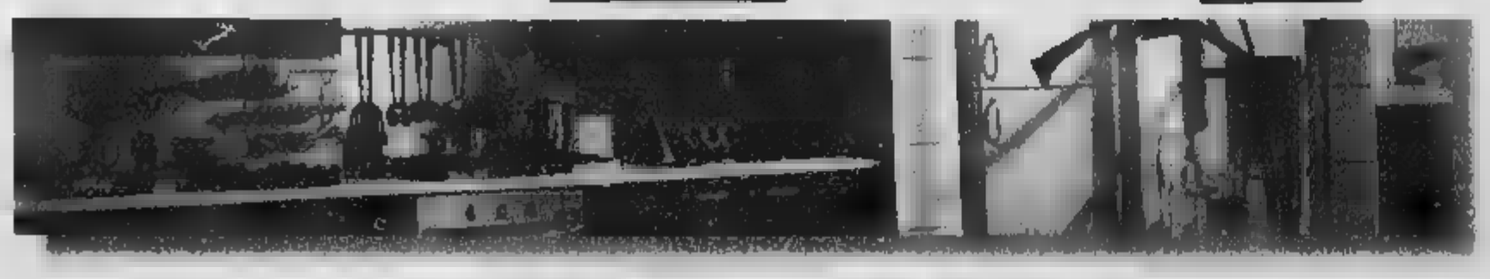

APERTO TUTTO AGOSTO!
Anche la Domenica!

Promozione valida sino al 31/8/2000

AIAZZONE

BIELLA - FIRENZE
Info Line: 039 3935

Com.Eff.

Più qualità al tuo Risparmio!

OFFERTE VALIDE FINO A SABATO 12 AGOSTO

ORATE al kg 14.900 € 7,70

PESCHE GIALLE al kg 1.690 € 0,87

POLVERE LAVATRICE 63 misurini - 8 kg 9.900 € 5,11

8kg SACCO "SALVASPAZIO"

OLIO DI OLIVA BERTOLLI 1 litro 4.990 € 2,58

LATTE LACTEL P.S. 1 litro 1.050 € 0,54

PARMIGIANO REGGIANO 24 mesi confezionato 18.490 € 9,55

PRENOTA I TUOI LIBRI DI TESTO CON LO SCONTO DEL 10%

Pulito perfetto su bianchi e colorati

Lanza 2000 PIÙ FORZA CANDEGGIANTE

CF. 12 LATTINE COCA COLA da 33 cl 5.890 € 3,04

COPPA DEL NONNO

GELATO COPPA DEL NONNO MOTTA 3.790 € 1,96

SALVO ESAURIMENTO SCORTE

CONTINENTE

LA TUA SCELTA VINCENTE

NOVARA CORSO DELLA VITTORIA 75

AGOSTO PREZZI FOLLI

ALCUNI

DETERSIVO IN DIXAN
misurini
kg 8,1
17.900
EURO 9,23

GELATO BARATTOLINO
gusti assortiti, g 500
£ 7.800 al kg
3.900
EURO 2,01

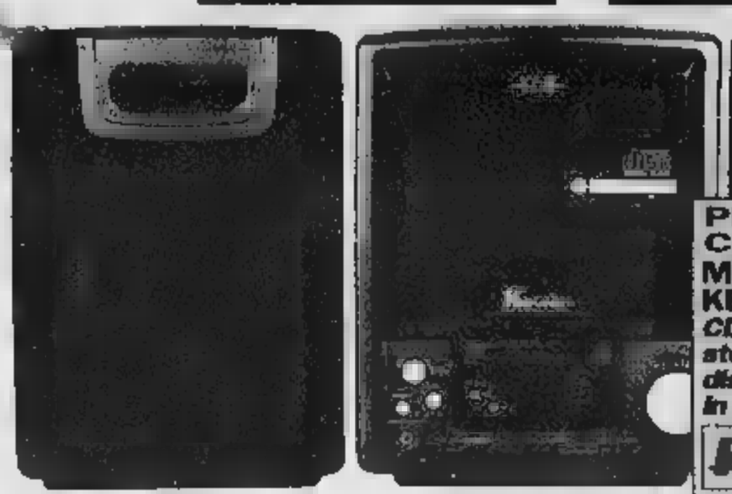

PER I TITOLARI DELLE CARTE BENNET CLUB
MICRO HI-FI COLOR KEVLER PLUS K668
CD verticale, radio AM/FM stereo, cassette, disponibili in diversi colori trasparenti
198.000 SCONTO 50%
99.000
EURO 51,23

www.bennet.com

DAL 31 LUGLIO AL 20 AGOSTO

ACQUI TERME (AL)
ALESSANDRIA
OVADA (AL)
BIELLA
VIGLIANO BIELLESE (BI)
Centro Commerciale Vigliano
MORTARA (PV)
Centro Commerciale Lomellina
PARONA L. (PV)
Centro Commerciale Parona
GENOLA (CN)
Centro Commerciale
POCAPAGLIA (CN)
PAVONE CANAVESE (TO)
Centro Commerciale Pavone
CIRIE' (TO)
Centro Commerciale Le Alpi
VERBANIA

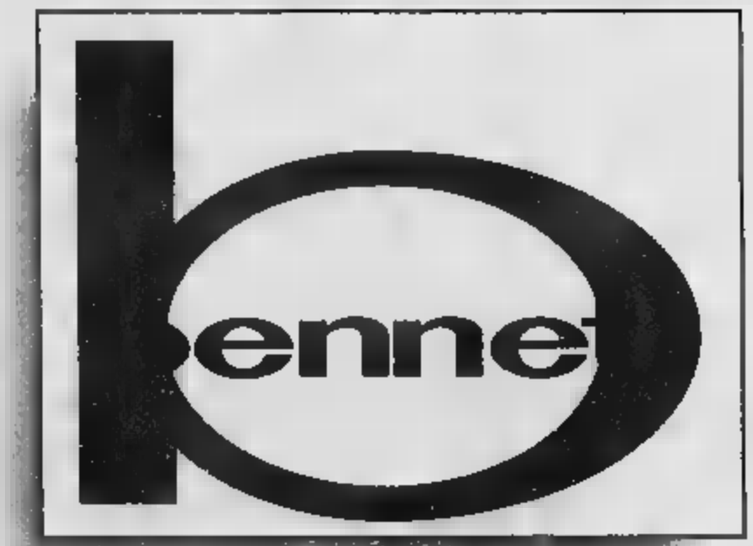

UN MONDO DI BENE

CARTA BENNET CLUB

CARTA BENNET CLUB MONEY

Gratuita
Rilascio e Utilizzo immediati
Sconti
Raccolte Punti
Utili Convenzioni

Tutti i vantaggi della Carta Bennet Club e in più pagamento con un unico addebito
IL 10 DEL MESE SUCCESSIVO

I PREZZI PUBBLICATI SONO VALIDI NEL CASO DI EVENTUALI ERRORI TIPOGRAFICI

SOS estate 2000: artigiani al vostro servizio

Come ogni in periodo estivo, Confartigianato Novara Verbano Cusio pubblica elenco di artigiani associati che rimarranno a disposizione della il di o parte di
In questo pensiamo gradita e utile all'utenza, mettendo a disposizione un elenco di artigiani qualificati cui ricorrere in caso
Con questa pubblicazione, "Confartigianato Informa" sospende le per riprenderle il prossimo 3 settembre, sempre con articoli e notizie sulla realtà del comparto artigiano del Novarese e del Verbano Cusio Ossola.

Avviso alle aziende artigiane

A Ferragosto la Confartigianato Novara Verbano Cusio assicura un servizio di per le più urgenti.

In occasione della settimana di Ferragosto gli uffici della Confartigianato Novara Verbano Cusio Ossola resteranno, come già avvenuto negli anni scorsi, ***APERTI. Dal 14 al 18 agosto 2000,*** *sia presso la sede centrale di Novara che presso le altre sedi di zona, alcuni collaboratori dell'associazione saranno presenti, in numero ridotto, al fine di garantire l'assistenza per le necessità più urgenti.*

Cercate con fiducia questo marchio lo espongono dodicimila artigiani associati a Confartigianato nelle province di Novara e del Verbano Cusio Ossola. Troverete qualità, cortesia e professionalità.

Punto Professionale Artigiano

Confartigianato NOVARA - VERBANO CUSIO OSSOLA

SPURGHI
Travaini Cesare - via General Lamarmora, 22
243440
aperto agosto

ACCONCIATURE UOMO - DON
Martinotti Furio - via XXV Aprile, 8
0322 900088 - Cell. 0347 1568819
aperto tutto agosto

BARENGO
AUTORIPARAZIONI - ELETTRAUTO
- CARROZZERIE
Tamburelli Tiziano - viale Rimembranza, 4
Tel. e Fax 0321 7358
aperto dal 1° al 4 e dal 21 al 31 agosto

BAVENO
TIPOGRAFIA-CARTOTECNICA
Tipografia Bolongaro - della Casa, 35
Tel. 924543 - Fax
Cell.
aperto dal 1° all'11 e dal 28 al 31 agosto

BELLINZAGO
AUTORIPARAZIONI - ELETTRAUTO
GOMMISTI - CARROZZERIE
Autoriparazioni Brusati - via Bovio, 2
Tel. e Fax 0321 98181
aperto agosto

BOCA
PULITURA METALLI
Bicego Moreno - via Cerri,
Tel. e Fax 870083
aperto tutto agosto

PARRUCCHIERE UOMO
New Look - Cavour,
Tel. 0321
aperto tutto agosto

B
IMPIANTI ELETTRICI - RIPARAZIONI RADIO TV
Zapelloni Impianti Elettrici - via Del , 9
Tel. e Fax 82197
aperto agosto
FALEGNAMERIA-ARREDO
SCALE INTERNE
Crillo Domenico- Ghiglione, 52
Tel. e Fax 0322 844067
aperto dal 1° al 7 e dal al 31 agosto
AUTORIPARAZIONI - ELETTRAUTO
GOMMISTI - CARROZZERIE
Franzosi Gomma srl - Via Matteotti, 171
836279 - Fax 0322 845615
aperto dal 7 all'11 e dal 21 al 25

BORGOTICINO
AUTORIPARAZIONI - SOCCORSO STRADALE
Autosoccorso Cicco - Sempione, 2
Tel. e Fax 0321 90311 - Cell. 0339 8576150
aperto tutto agosto
TESSITURA E CONFEZIONE PANCERE
Valtex snc - via F.lli , 12
Tel. e Fax 90377
aperto agosto

CALTIGNAGA
ACCONCIATURE UOMO -
Foggi Giorgio - Risorgimento, 15
0339 8087246
aperto tutto agosto

CANNOBIO
ESTETICA - - PRANOTERAPIA
Veronesi - via Giovanola, 79
Tel. e Fax 0323 71140- 0333 3808565
aperto
ACCONCIATURE - -
Coiffeur Carlo - via , 1°
Tel 70032
aperto tutto

CAVAGLIO D'AGOGNA
RIPARAZIONE TV -INSTALLAZIONE ANTENNE
Castaldi Guido - Cadorna, 24
Tel. 0322 806212
aperto tutto agosto

LAVORAZIONE MARMI E GRANITI
F.B.G. di F.lli Barcellini snc
Loc. S. Giovanni, 10
Tel.0322 862993 - Fax 0322 862987
aperto tutto agosto

CREVOLADOSSOLA
TERMOIDRAULICA – LATTONERIA
CALDAIE - CLIMATIZZAZIONE
Digiflico
via Alighieri,
Tel. e Fax 0324 35
tutto agosto

CUREGGIO
PRODUZIONE E VENDITA VERNICI
Marinver - via Torino,
Tel. 0322 839380 - Fax 0322
aperto tutto agosto
SCAVI - MOVIMENTO TERRA -
Barcellini Giovanni-via Garibaldi, 4
Tel. 0322 839818
aperto dall'8 al agosto
TERMOIDRAULICA - LATTONERIA
ASSISTENZA CALDAIE - CLIMATIZZAZIONE
Idealimpianti- Borgomanero, 5
Tel. 0322 - Fax 0322 839834
Cell. 0335 7436374
aperto tutto agosto
MANUTENZIONE PARCHI E GIARDINI
Tecnogiardini - via Cassoli, 2/a
Tel. 0322 -
aperto tutto agosto

DOMODOSSOLA
IMPIANTI ELETTRICI - VENDITA ASSISTENZA
CALDAIE – BRUCIATORI -CONDIZIONATORI
Elettrotermica snc di Moretti Bacciocchi
Castellazzo,
Tel. e Fax 44617
aperto tutto agosto
Proverbio Bruno, via S. Antonio 5
Tel. - Fax 0324 200300
aperto dal 1° all'11 e dal al 31 agosto
RIPARAZIONE ELETTRODOMESTICI
VENDITA RICAMBI
S.T.EL. snc di Bionda e Brusarosco
Castellazzo, 31
e Fax 0324 243031 242455
aperto tutto agosto
E *TELEMATICA LIBRI*
TESTI SCOLASTICI - FORNITURE UFFICIO
A.R. Libri di Aerre Network - via Binda,
e Fax 0324 243817
aperto dal 1° al 12 e 21 al 31 agosto

GALLIATE
FALEGNAMERIA
Falegnameria Castano snc - via Silvio Pellico,
Tel. e Fax 0321 862098 - Cell.0335 8011752
aperto tutto agosto
PRODUZIONE E VENDITA PROFILATI E
RIVESTIMENTI IN LEGNO
Caregnato - via Ticino, 203
Tel. e Fax 0321
aperto tutto agosto - dal 7 al 27 agosto al
PASTICCERIE
Pasticceria Bozzola di Siorzini - via Manzoni,
Tel. e Fax 0321
aperto tutto agosto

AUTORIPARAZIONI – ELETTRAUTO - GOMMISTI
Ferri Enrico - via Golf Panorama, 32
e Fax 0323 20186
aperto tutto agosto

GOZZANO
ESTETISTA
Nuova Estetica Lady - Beltrami,
Tel.0322 955734
aperto dal 1° al 12 agosto
ACCONCIATURE UOMO - DONNA
Sabrina Acconciature - via Godi, 12
Tel. 0322 913157
aperto agosto

TOCE
IDRAULICO
Arzenton Mauro - Via Cirla,
Tel e fax 0323 846122
Cell. 0338

VITTA
TERMOIDRAULICA - ASSISTENZA CALDAIE
CLIMATIZZAZIONE
Piccaluga Antonio - Provinciale, 2
Tel. e Fax 0321 835283
Cell. 1099695-0338 5650366
aperto tutto agosto

VISCONTI
CORRIERI ESPRESSI - AUTOTRASPORTI
Autotrasporti L.G. s.a.s. - via per Nebbiuno, 10
Tel. 219365 - Fax 0322 210900
Cell. 0348 2817724
tutto agosto

ROVO
RISERIA - RIVENDITA CEREALI E MANGIMI
Molino Riseria Bovio s.a.s.
via Mulino, 11
Tel. e Fax 0321 925918
aperto tutto

NEBBIUNO
SOCCORSO STRADALE -
Castiglione Giovanni
via Case Sparse la Folla, 76
Tel. e Fax 0322
aperto tutto agosto

NOVARA
BISCOTTIFICI - PASTICCERIE
Biscottificio Camporelli snc - vicolo Monte Ariolo, 3
0321 - Fax 0321 628787
aperto tutto agosto
CORRIERI ESPRESSI - AUTOTRASPORTI
express Snc - via Fermi,
Tel.0321 393572 - Fax 0321 631694
Cell 0336 401988 - 0347 5854517
aperto tutto agosto
Padovani Alessio - via Landoni, 35
Tel. e Fax 0321 - Cell. 0330
aperto tutto agosto
ACCONCIATURE UOMO - DONNA
acconciature - viale Roma, 18/g
Tel. 611123
Aperto dal 22 al agosto
Mondo uomo - acconciature
Fornace Vecchia, 5/b
Tel. 0321 391312
aperto dall'1° al 12 agosto
Barbiere -, via Monte Grappa, 5/b
aperto tutto agosto
"Giusy Style" Capuano - Gorizia
Tel.0321 391234 - 0347 3553289
Aperto dal 1° al Agosto
G.R.A.F. di Loiacono snc - via Mossotti, 8/A
Tel. 0321 627115
aperto tutto agosto
Greco Coiffeur Lei e Lui - via Garibaldi, 3
Tel. 0321 - Cell. 0339
aperto tutto agosto
Nuova Linea snc - via XXIII Marzo, 114
Tel. 0321 398341
aperto tutto agosto
Alessandra acconciature - via Maestra, 20
(Torrion Quartara)
Tel. 0321
aperto tutto agosto
Prestige di Poli - Nazzari, 4
Tel. 0321 399176
aperto agosto
ESTETISTE
Estetica Ilaria - via Tadini, 13
0321 457906 - Fax 0321 638578
aperto tutto agosto
Estetica Cigno di Anna Lupo - Corso Risorgimento,
0321 476500
aperto tutto agosto
E – *TINTORIE*
Cigno - Roma, 14/a
Tel. 0321 626348
aperto 24 31 agosto
PRODUZIONE E VENDITA GIOIELLI - ORAFI
I Monoli Gioielli - via Tornielli, 1/b
Tel. e Fax 0321 32433
aperto dal 1° al 12 agosto
Maschio Gianni - via Maggi, 2-b (Santa Rita)
Tel. e Fax 0321
aperto tutto agosto solo al mattino
VETRATE ARTISTICHE
LAVORAZIONE ARTISTICA VETRO
Vetraria Luoni Anna - via Calmi, 20
Tel. 0321 - 0339 6507753
aperto agosto
OTTICA - FOTO - OROLOGERIA
Foto Ottica "Cristina" - via Valsesia, 75
Tel. e Fax 0321 - Cell. 0368 405452
aperto tutto agosto
Foto Vega snc - via Verbano, 58/b (Veveri)
Tel. 0321 475664
aperto dal 1° al e dal 21 al 31 agosto
CORNICERIA
Centro Cornici - Risorgimento,
Tel. 0321 474126
aperto dal 1° al 10 e dal 17 al 31 agosto
PAVIMENTI LEGNO - LAMINATI - MOQUETTES
Novarparquets - v.le Volta, 57/c
Tel. e Fax 0321 391361 - Cell. 0348 2223560
aperto tutto agosto
TERMOIDRAULICA - LATTONERIA
ASSISTENZA CALDAIE - CLIMATIZZAZIONE
Tecnogas - c.so Trieste, 48/b
Tel. 0321 694100
aperto tutto agosto
Termoidraulica di Capetta - via Belletti, 5/b
Tel. e fax 0321 679706 Cell. 0347 2536815
Aperto tutto agosto
IMPIANTI ELETTRICI - ANTIFURTI
RIPARAZIONI RADIO TV
A.M., viale Allegra, 58
Tel. 0321 410050 - Fax 0321 477512
Cell. 0348 4421934/6
aperto tutto agosto
V.I.E.M. di Visciglia Rosario
via delle Rosette, 34
Tel. e Fax 0321 477103
Cell. 0335 6349335 - 0335 7322907
aperto tutto agosto
S.T.T. di Gallina Franco - via Marconi, 21
Tel. e Fax 0321
aperto dal 1° al 4 e dal 21 al 31 agosto
Veratti Fausto
via Marconi, 50
Tel. e Fax 0321 475640 - Cell. 0335 6823978
aperto tutto agosto

MONTAGGIO SERRAMENTI
RIPARAZIONE PORTE BLINDATE
Dell'Avenano Pietro - viale Volta, 18/a
Cell.
aperto tutto agosto
AUTORIPARAZIONI – ELETTRAUTO
GOMMISTI –
Autoriparazioni Marzolla G. - via Chinotto,
Tel. e Fax 0321 478063
aperto agosto
Elettromeccanica Corciarino snc - via Marconi, 17
Tel. e Fax 0321
aperto dal 1° al agosto
Mycar snc - corso Milano, 35/a
Tel. 0321 627737 - Fax 0321 661201
aperto dall'1 all'11 e dal 21 al 31 agosto
continuato
Garage Kennedy, Alfa
Allegra, 20
Tel. 0321 - Fax 0321
aperto tutto agosto il mattino
aperto 14 e 15 agosto tutto il giorno

ACCONCIATURE UOMO - DONNA
Sonzini Adriano - Piazza Martiri, 45
Tel. e Fax 0321 91704
aperto dal 1° al 5 e dal 29 al 31 agosto
Calore Anna Rosa - via Valle, 66
0321 998260 - aperto tutto agosto
RILEGATURE - STAMPA A CALDO
TESI DI LAUREA
Legatoria Sesia Gian Luigi - via Dante, 109
0321 992478 - aperto tutto agosto

LABORATORI FOTOGRAFICI
Il Bianco e Nero - via De Amicis, 62
0323 63875
aperto agosto
TINTEGGIATORI - DECORATORI - VERNICIATURE
Pittura bene di Sasso G.- via Monte Massone,
Tel. 643154 - 0347 2310200
aperto tutto agosto
TERMOIDRAULICA - LATTONERIA
Lucia Massimo - Mozzallina, 53
Tel. 861902 - Cell. 0338
aperto tutto agosto
IMPIANTI ELETTRICI - ANTIFURTI
RIPARAZIONI RADIO TV
Oliviero - via Guerrini, 16
Tel. 0323 63133 - Cell.0333 2511720
aperto tutto agosto

CONSUMO
COMPUTER E STAMPANTI
Network-Verbacom - via A. Di Dio, 172
Tel. e Fax 0323 638529 - Cell. 0329 4313602
aperto dal 1° all'11 e dal 21 31 agosto

AUTORIPARAZIONI - ELETTRAUTO
GOMMISTI - CARROZZERIE
Modaffari Giuseppe - via Lisca, 20
Tel. e Fax 0324 51132 - Cell. 0339 4355546
aperto tutto agosto

FALEGNAMERIA - RESTAURO MOBILI
Curioni Giovanni - via Roma, 35
Tel. 0322 53438 - Cell. 0349 8058574
aperto tutto agosto

PIEDIMULERA
LAVORAZIONE PIETRE
Sbaffo Graniti snc - via Dei Carusi, 9
Tel. e Fax 0324 842124 - Cell. 0336 5749661
aperto dal 1° all'11 e dal 21 al 31 agosto

PREMOSELLO CHIOVENDA
AUTORIPARAZIONI - SOCCORSO STRADALE
Garage Reina Gianni, soccorso stradale 24 ore
via Milano, 41/a
0324 88197 - Fax 0324 -80270
Cell. 0335 277296 - 0347 0514240
aperto tutto agosto

ROMAGNANO
PASTICCERIE - GELATERIE
Agarla Romolo - via Garibaldi,
Tel. 0163 - aperto

ROMENTINO
AUTORIPARAZIONI – ELETTRAUTO
GOMMISTI – CARROZZERIE
Autoriparazioni Clerici - via Botelli, 10
Tel. 0321 860557 - Fax 0321 860021
Cell. 0339 2945091 - 0333
aperto tutto agosto

TORNACO
TERMOIDRAULICA - LATTONERIA
CONDIZIONAMENTO - ARREDOBAGNO
Milso Mario - via G. Sello, 55
Cell. 0339 7601919
aperto dal 1° al 14 e dal 19 al 31 agosto

AUTORIPARAZIONI - ELETTRAUTO
GOMMISTI -
Bianchi Gomme - via Vigevano, 22
Tel. e Fax 0321
aperto tutto agosto

TINTEGGIATORI – TAPPEZZIERI
DECORATORI -VERNICIATURE
Novacolor Branchello Carmelo
via Gasperi, 7
0321 921072 -
aperto tutto agosto
Fumagalli Lorenzo, Gramsci 15
Tel.
aperto tutto agosto

VERBANIA
ACCONCIATORI UOMO - DONNA
Signora - via Ruga,
Tel. 0323 501578
aperto agosto
COPISTERIA - PUBBLICITÀ
Meridiana di Rongo M. - viale Azari,
0323 505102 - Fax 0323 508111
aperto tutto agosto
LABORATORI FOTOGRAFICI
Foto Express - sviluppo e stampa in 1 ora
Piazza Mercato, - Intra
Tel. e Fax 0323 402788
Foto Express 2, sviluppo e stampa in 1
via 11 - Pallanza
Tel. e Fax 0323 502209
aperto tutto agosto
Foto Santin - Piazza Garibaldi, 22
Tel. e Fax 0323 556361 - Cell. 0330 228031
aperto tutto agosto
Studio fotografico Pony Express snc
via Guglielmazzi, 13 - Pallanza
Tel. e Fax 0323
aperto tutto agosto
IMPRESE DI PULIZIA
Presto Pulito snc di Godino - Marsala, 18
e Fax 0323 402721
aperto tutto agosto
RIPARAZIONE, NOLEGGIO, VENDITA CARRELLI
ELEVATORI
Racar snc - via S. Bernardino, 41
Tel. 0323 405354 - Fax 0323 53452
aperto tutto agosto
AUTORIPARAZIONI - ELETTRAUTO
- CARROZZERIE
Sicurauto Snc, Alfa Romeo
via xxv Aprile, 20/a - Intra
Tel. e Fax 0323
aperto agosto
IMPIANTI ELETTRICI - ANTIFURTI
ANTENNE - RIPARAZIONI TV
La Tecno Luce di Metaldi Luciano - via Muller, 35
Tel. e Fax 0323 561179 - Cell. 0348 2661603
aperto tutto agosto
G. Elettrosystem di Grandolini - via Renco, 17
e Fax 0323 553889 - Cell. 0335 6475546
aperto tutto agosto
Lamagni Gianfranco -via Repubblica, 99
Tel. e Fax 0323 571750 - Cell. 0348 3702814
aperto tutto
Elettrostudio - via Maggiore, 9
0323 - Cell. 0335 5828248
tutto agosto
IMPIANTI TERMOIDRAULICI - CLIMATIZZAZIONE
Mirco - via Cartiera, 43
Tel. 0323 571572 - Cell. 0335 6965479
aperto tutto agosto
ASSISTENZA COMPUTER
Beltrami Gabriele - via Brofferio, 2 - Verbania Suna
e Fax 0323 505091
0335 6915089 - 0338 8621914
aperto tutto agosto

ESTETISTA
"Lo Specchio dei Sogni" di
via Montemaggiore, 2
Tel. 0321 882556
aperto tutto agosto

Questa pagina è stata realizzata da:

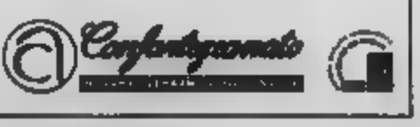

I pellegrini troveranno la solita città chiusa per ferie, particolarmente in centro

Per mesi Comune e Agenzia del turismo avevano assicurato che quest'anno [redacted] visto il deserto d'agosto

Gli esercenti «Sarebbe comunque un periodo morto» L'Ascom: per il 2006 cambieremo rotta

Uno scorcio di via Roma ieri mattina. E da oggi andrà anche peggio

Negozi, la Sindone non fa miracoli

Serrande abbassate malgrado l'Ostensione

Emanuela Minucci

Chiuso per ferie. Si riapre il [redacted] settembre. Torniamo [redacted] 31 agosto. Auguriamo alla [redacted] clientela buone [redacted].

Un sabato qualunque, un sabato agostano: via Roma, nonostante i proclami di Turismo Torino («quest'anno i negozi rimarranno aperti, oltretutto c'è la Sindone»), soprattutto nel tratto a ridosso [redacted] piazza Castello, quindi a pochi passi [redacted] Duomo, [redacted] una teoria di serrande abbassate. Ma che succede? Questa del 2000 non doveva [redacted] l'estate della svolta? La prima stagione di Torino capitale turistica e, finalmente, aperta per ferie? No, evidentemente [redacted] è trattato [redacted] buon proposito rimasto orfano dei fatti. E' vero, la situazione rispetto agli [redacted] scorsi è leggermente migliorata [redacted] nel senso che c'è un negozio aperto per ogni due chiusi, ma sta di fatto che soprattutto i n[redacted] più raffinati - vedi l'esempio di Hermès - hanno deciso di abbassare la saracinesca per buona parte del mese e non tutto.

E dire che soltanto un mese fa la direzione di Turismo Torino aveva assicurato che «soprattutto in centro non si sarebbe replicato l'effetto serranda selvaggia degli anni addietro». Invece, da domani, chi sbar[redacted] (o resterà) a Torino si dovrà accontentare di uno shopping virtuale: la contemplazione, mutuata dal filtro della vetrina, di quel che resta dei saldi, oppure dei cartelloni pubblicitari che celano le brutture del negozio trasformato in cantiere (molti approfittano dell'estate per rinnovare i locali).

E siamo a un altro punto. Sempre in via Roma [redacted] sono poche [redacted] boutique chiuse per restauro o per un cambio di proprietà. Ma questa è abitudine comune a tutte le città, anche il centro di Milano sfrutta i mesi di luglio e agosto per cambiare pelle e arricchirsi di nuove e sempre più stuzzicanti boutique. Altro discorso meritano i negozi dai giorni [redacted], quelli che se ci passi davanti [redacted] aperti, ma hanno già nel cassetto il cartellino «Chiuso per ferie dal 12 agosto al 3 settembre».

Guai, però, a fare di ogni erba [redacted] fascio. C'è ad esempio la boutique [redacted] Shop che si [redacted] di chiudere soltanto durante la settimana più centrale, quella attorno a Ferragosto: «Non pensate che meritiamo le ferie anche noi, almeno per un pugno di giorni?» [redacted] chiede retorico il titolare. E l'ipotesi dei turni, come usa nelle città turistiche sul serio (e [redacted] per caso) come Roma, Venezia e Firenze? «Per noi come per la maggior parte dei nostri colleghi sarebbe molto difficile - conclude il negoziante -. E poi, anche se la quantità [redacted] turisti in città è aumentata nell'ultimo anno atto[redacted] a Ferragosto è davvero poco conveniente restare aperti».

Come commentano questo colpo di scena buono per far dimenticare anche il successo riscosso [redacted] Mu[redacted] del Cinema (ieri hanno addirittura chiuso via Montebello perché l'affluenza era eccessiva) i responsabili del commercio e del rilancio turistico sotto la Mole? Essendosi [redacted] entrambe le deleghe, l'uomo giusto per fornire risposte circa l'imprevisto è il vice-sindaco Domenico Carpanini. Al quale la situazione di via Roma e dintorni non pare drammatica: «Intanto [redacted] tasso di negozi che quest'anno ha deciso di [redacted] aperto è aumentato. Per quelli chiusi, [redacted], va detto che purtroppo la coscienza del f[redacted] che Torino sta diventando [redacted] città turistica non è ancora così diffusa né fra gli abitanti, [redacted] fra i commercianti: ed è per questo motivo che abbiamo deciso [redacted] promuovere una [redacted]pagna di sensibilizzazione rivolta a tutti gli addetti [redacted] lavori, dai negozianti [redacted] taxisti, ai direttori di albergo». E aggiunge: «Qualche risultato [redacted] più, comunque, rispetto agli [redacted] scorsi c'è: per esempio [redacted] per cento dei ristoranti quest'estate non ha chiu[redacted] per ferie». Secondo il presidente dell'Ascom Giuseppe De Maria, infine, «il traguardo delle Olimpiadi del [redacted] va preso sul serio: per quella data Torino dovrà davvero aver cambiato la propria cultura dell'accoglienza».

E gli handicappati protestano

«Solo un albergo su 9 è fatto anche per noi»

Maria Teresa Martinengo

L'Ostensione che si aprirà sabato prevede una [redacted] di attenzioni dedicate ai disabili: dalla Sindone «tridimensionale» per i non vedenti all'ospitalità offerta a San Mauro dai padri somaschi, dal servizio di trasporto a do[redacted]lio (reso possibile da Sisport-Fiat) al mercoledì pomeriggio riservato (dal [redacted] ago[redacted]). Meno puntuale e «coinvolta» nei confronti dei portatori di handi[redacted] in[redacted] [redacted] rete degli hotel cittadini.

«Su 37 alberghi che sull'annuario sfoggiano il simbolo della carrozzina - s[redacted] il professor Paolo Ferrero, presidente della Consulta per [redacted] Persone [redacted] Difficoltà - ne abbiamo trovati soltanto 4, per un totale di 40 camere, veramente pronti ad accogliere i disabili. Spesso le [redacted] sono accessibili perché l'ingresso prese[redacted] alcuni gradini, altre [redacted] hanno i bagni. Insomma, la realtà appare ben diversa da come sembrerebbe sfogliando le guida degli alberghi del Piemonte realizzata dalla Regione. Nel volume, la frequenza del simbolo-disabili farebbe ben sperare. Nella realtà, spiegano a Turismo Torino, sono gli albergatori a compilare la scheda di presentazione: una sorta di autocertificazione non sempre veritiera.

«La realtà è diversa da come appare nell'opuscolo che ci hanno dato»

Il professor Paolo Ferrero presidente della Consulta per le Persone in Difficoltà

Noi abbiamo ripetuto in un certo numero di casi le verifiche fatte dalla Cpd: il risultato è sconfortante. [redacted] si fa eccezione per alcune grandi strutture a quattro stelle ed a poche altre di categorie inferiori, per il resto è un susseguirsi di «spiacente, ma non abbiamo i bagni» oppure «i disabili possono passare [redacted] garage» o «non so dare una risposta immediata» o ancora «nel nostro ascensore alcune carrozzine entrano e altre [redacted]. [redacted] chi liquida velocemente [redacted] richiesta con un secco [redacted] chiudendo per ferie».

Una situazione che fa dire al presidente della Consulta: «Sono un ottimista ma a volte ho l'impressione che invece di fare progressi si vada indietro: spesso basterebbe [redacted] scivolo di legno per superare qualche gradino. Ce[redacted], la situazione migliorerebbe con un po' di sensibilità in più». La stessa che sembra essere stata carente nella realizzazione di due recenti opere cittadine: la tramvia di Superga e il Museo del Cinema alla Mole. «L'accessibilità ai disabili non è stata ufficializzata perché in caso di evacuazione - dice Ferrero - creerebbero difficoltà. Così si entra, ma solo se si insiste». Dall'inizio [redacted] settembre, comunque, tutti i portatori di handicap che vorranno visitare Torino [redacted]o a disposizione una guida turistica davvero attendibile, realizzata dai membri della Cpd. «Abbiamo verificato l'accessibilità di ogni singolo museo, monumento, albergo». Centinaia di copie del volume, pubblicato da Daniela Piazza Editore, saranno a disposizione dei pellegrini della Sindone.

Operato al Cto, i medici: «Mai visto un caso come questo, ha dell'incredibile»

Il proiettile viaggia nella vena: salvo

Albanese scampa a [redacted] agguato in via Rivarolo

Marco Accossato

Per i medici del Centro Traumatologico di via Zuretti non c'è alcun dubbio. «E' un caso incredibile». Colpito [redacted] un proiettile alla spalla, un albanese [redacted] 27 anni è vivo perché quel [redacted] di piombo [redacted]li si è [redacted] in una vena [redacted] ha percorso metà del corpo senza procurargli la minima lesione. Piombo esploso che diventa come un globulo [redacted]. «La pallottola - racconta il chirurgo vascolare Ugo Bertoldo - ha continuato a muoversi nella vena anche mentre eravamo in sala operatoria».

Lo straordinario caso risale a mercoledì scorso. Il «miracolato» si chiama Elidon Kristuli, misteriosamente raggiunto dal proiettile in via Rivarolo mentre era a bordo della [redacted] auto. L'intervento per estrargli quell'oggetto da dentro è durato cinque ore, eseguito dai medici della prima Clinica ortopedica diretta dal professor Paolo Gallinaro: «Il paziente è fuori pericolo, ma in prognosi riservata, perché mai ci siamo trovati di fronte a una situazione simile, talmente rara [redacted] dobbiamo pensare alla possibilità di complicanze nelle prossime ore».

Spiega il dottor Bertoldo: «Il proiettile, entrato nella [redacted] ascellare sinistra, non ha [redacted] nel [redacted] tragitto nessun [redacted] vitale, [redacted] volta entrato nel sistema circolatorio venoso ha seguito la corrente sanguigna. Praticamente, ha circolato [redacted] ma fosse una particella nel torrente venoso del corpo umano». Intatte anche le strutture vascolari. Il frammento di piombo è passato dalla spalla fino all'inguine [redacted] la vena succlavia, ha [redacted] il cuore, è sceso verso l'addome, il ventre, fino al bacino, dove la corsa si è fermata.

Dopo la sparatoria il giovane ha guidato fino all'ospedale Il chirurgo: sentivamo la pallottola muoversi lungo tutto il corpo

Il dottor Ugo Bertoldo che ha eseguito l'intervento sul giovane albanese

«Il rischio, durante l'operazione - spiegano i chirurghi del Centro Traumatologico - è che qual proiettile fino ad allora innocuo si infilasse nel cuore e causasse a questo punto improvvise complicazioni mortali».

Difficile dire a che cosa deve la salvezza Elidon Kristuli, questa sorta di Superman che prima di raggiungere il pronto soccorso ha continuato a guidare per diversi chilometri con [redacted] proiettile vagante in corpo. «Forse - ipotizzano i medici - al fatto che il colpo [redacted] entrato nel corpo senza grande forza, visto che è stato sparato all'esterno dell'auto. Il finestrino deve aver rallentato la sua corsa, attutendo quindi la potenza».

[redacted] proiettile che ha «nuotato» [redacted] nelle [redacted] dall'albanese è stato conservato dal chirurghi vascolari dell'ospedale di via Zuretti. Racconteranno a lun[redacted] probabilmente, questa vicenda [redacted] dei soccorsi più incredibili.

LA RUBRICA SAPER SPENDERE E' RINVIATA PER MANCANZA DI SPAZIO

Il plastico da [redacted] nel Museo ferroviario

TORINO. Uno fra i più grandi plastici ferroviari costruiti [redacted] Europa - [redacted]a volta restaurato e terminato in tutti i suoi particolari - finirà [redacted] prossima primavera nel nascente Museo ferroviario [redacted] Bussoleno, in provincia di Torino.

Il plastico, che supera i 40 metri quadrati e può ospitare fino a 200 treni, è stato donato alla Provincia di Torino dalla famiglia dell'ingegner Giuseppe Bianco, [redacted] dirigente d'azienda c[redacted]na volta andato in pensione ha dedicato gli ultimi anni della sua vita alla progettazione e alla realizzazione di questa grandiosa opera di modellismo, senza purtroppo poterla vedere terminata. Si tratta di un plastico destinato ad entrare nel «Guinness dei Primati».

Crisi [redacted] g[redacted] [redacted] d'aspetto

TORTONA. A Cagliari, protagonista [redacted] sedicenne tortonese in vacanza, che al ritorno è stata poi identificata dalla polizia alessandrina e denunciata per lesioni. Era in attesa, con il fidanzato, nell'anticamera di uno studio medico quando si è accorta di [redacted] ragazza che fissava intensamente lui. Dopo un po' non ha resistito e ha aggredito a pugni e schiaffi la sconosciuta.

Imperia, [redacted] Salso messa [redacted] liquidazione

IMPERIA. La città d'Imperia perde un altro pezzo [redacted] porto commerciale. E' stata messa in liquidazione, passo che prefigura lo scioglimento, la società Salso, che gestiva [redacted] deposito franco, [redacted] dei pochi rimasti attivi in Italia. Quattro persone rischiano il licenziamento ma è soprattutto l'immagine del porto commerciale a uscirne danneggiata.

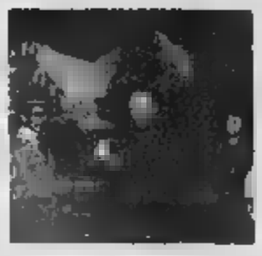

Il presidente Ciampi premiato [redacted] guide

COURMAYEUR. Ieri sera, il presidente Ciampi è uscito dalla sede delle Società Guide di Courmayeur con indosso la giacca a vento della divisa ufficiale. L'omaggio gli era stato consegnato da Giovanni Bassanini con queste parole «Dato il tempo di questi giorni ma con la speranza che il dono sia scaramantico e che il tempo migliori». Un prestigioso omaggio ai 150 anni di fondazione della Società. Il sindaco Romano Blua ha fatto gli onori di casa. Ciampi e la moglie hanno poi visitato il Museo alpino soffermandosi davanti alla bacheca che esemplifica l'evoluzione degli attrezzi, piccozze, ramponi ecc, illustrata [redacted] Ruggero Pellin. L'incontro si è concluso [redacted] una promessa delle guide [redacted] presidente e alla signora. «Appena cambierà il tempo, vi porteranno a vedere l'Italia dall'alto»

[redacted] [redacted] illegali [redacted] strade savonesi

SAVONA. Le più gettonate sono le Stateli del Cadibona e [redacted] Sassello, [redacted] provinciale del Santuario. L'altra sera, la polizia ha bloccato due giovani in corso Ricci: poco prima, secondo una segnalazione, erano stati protagonisti di spericolate manovre a bordo di una Fiat Uno di colore giallo, lungo i tornanti di San Bartolomeo. Si sono giustifica[redacted] sostenendo che stavano solo mettendo a punto la macchina.

Nel vecchio torrione [redacted] preparava la droga

SANREMO. Un antico torrione per l'avvistamento delle navi saracene che depredavano le coste liguri era stato trasformato in «laboratorio della droga» da alcuni spacciatori nordafricani. A scoprire il rifugio, utilizzato per tagliare e confeziona[redacted] le dosi [redacted] stupefacente, sono stati i carabinieri di Sanremo che hanno bloccato e arrestato uno dei pusher mentre consegnava due dosi [redacted] eroina nel centro di Sanremo

Da B[redacted]cchia arriva un'aspirante Miss Italia

BARDONECCHIA. Aspiranti top model in passerella questa [redacted] (ore 21) al Palazzo delle Feste di Bardonecchia, teatro dell'ultima fa[redacted] regionale del concorso «Miss Modella Domani Piemonte» che permetterà, alla vincitrice, di accedere alle finali di Miss Italia. Durante la serata saranno incoronate anche «Miss Rocchetta» e «Miss Bardonecchia Club 2006». Prima del verdetto, le pretendenti al titolo sfileranno in costume da bagno; in attesa della premiazione vi sarà un Fitness Style con il presenter Internazionale Giulio Evangelista. L'ingresso è gratuito; i biglietti [redacted] ritirano all'Ati di Bardonecchia.

La [redacted] estiva si [redacted] oggi

NOVARA. Ultimo giorno della fiera estiva oggi nel capoluogo novarese. Il percorso delle bancarelle si snoda nel centro storico e sull'Allea. La tradizionale manifestazione di agosto si allunga per questa edizione fino a sera: i trecento espositori saran[redacted] presenti dalle 7 alle 22 ed offriranno abbigliamento, artigianato, specialità gastronomiche regionali.

Ana e Caritas contro [redacted]

SALUZZO. L'Ana ha lanciato una petizione contro l'abolizione del [redacted]vizio militare [redacted] leva. [redacted] documento è stato inviato anche a Regione, Provincia e ai Comuni, affinché lo adottino come ordine del giorno. A Saluzzo il Consiglio comunale l'ha già votato. Ma l'abolizione della leva obbligatoria sta provocando timori anche fra la Caritas e le associazioni [redacted] volontariato che più si sono servite in questi anni degli obiettori di coscienza.

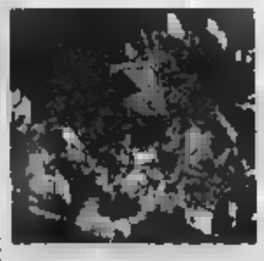

[redacted] premiati per il [redacted]

BIELLA. Il [redacted] prefetto vicario Maria Serena Valentini ha consegnato un riconoscimento del ministero dell'Interno ai volontari biellesi, che nell'inverno del '97, accorsero in aiuto delle popolazioni umbre e marchigiane colpite dal terribile terremoto. Il gruppo era composto da: Elio Maffeo, Fabrizio Borsetti, Giorgio e Alessandro Ferraro, Adriano Beccati, Paolo Magni e Luca Bertagnolio del [redacted] di Biella; Pi[redacted] Avanzi, Alessandro Spadon, Valter Clemente, Emanuele Foglia, Alessandro Tempia, Angela Castaldelli, Aureliano Puce, Sandra Tridello, Renata Giammarco, Luciano Cristofanello (comitato di [redacted]) e Umberto Nocerino della Cri di Cavaglià e Alessandro Comoli.

[redacted]

TO 94.400 Mhz - CN 94.300 - AT 91.800 - VC, BI, NO e VB 94.500

Giornale Orario del Piemonte (in collaborazione con La [redacted]mpa): ore 6 - 7 - 8 - 9 - 10 - 11 - 12 - 13 - 14 - 15 - 16 - 17 - 18 - 19 - 20 - 21 - 30' [redacted] 6,30 Oroscopo; 7,30 Sport; 8,30 Lavoro Concorsi; 9,30 Sanità Salute Bellezza; 10,30 [redacted] 11,30 Folklore; 12,30 Città Storia Vie; 13,30 Sport; 14,30 Musica; 15,30 Spettacolo; 16,30 Appuntamenti; 17,30 Oroscopo; 18,30 Economia Lavoro; 19,30 Sport; 20,30 Sport; 8-9 [redacted]: 6,05 Previsioni del Tempo; 6,25 Prima Pagina; 6,40 Rassegna Stampa; 6,50 Viabilità; 7,50 Polizia Stradale; 8,05 Prima Pagina 20 anni prima; 8,50 Viabilità; 9-12 Musica e notizie; 9,10 Previsioni del Tempo; 9,50 Viabilità Aeroporto; 10,10 Previsioni del Tempo; 11,00 Viabilità Ferrovie; 12-15: Musica e Notizie; 12,10 Temperature; 13,50 Viabilità Polizia Municipale; 15-18 Musica e Notizie; 15,10 Previsioni del Tempo; 15,50 Viabilità Ferrovie; 16,50 Viabilità Polizia Municipale; 17,10 Previsioni del Tempo; 18-21 [redacted] Cantiliana, la diretta de «La Stampa»; 21-24 Musica e Notizie; 24-6 Notturno Musicale.

Promozione AGOSTO

MOTOROLA

V3688 Black
+
TIM CARD
con 100.000
di traffico
prepagato

L.759.000

P7389
TRI BAND WAP

L.629.000

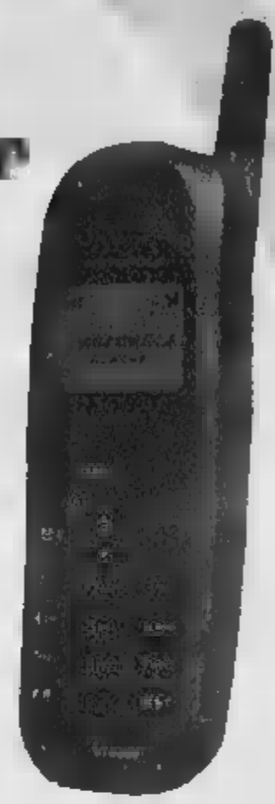

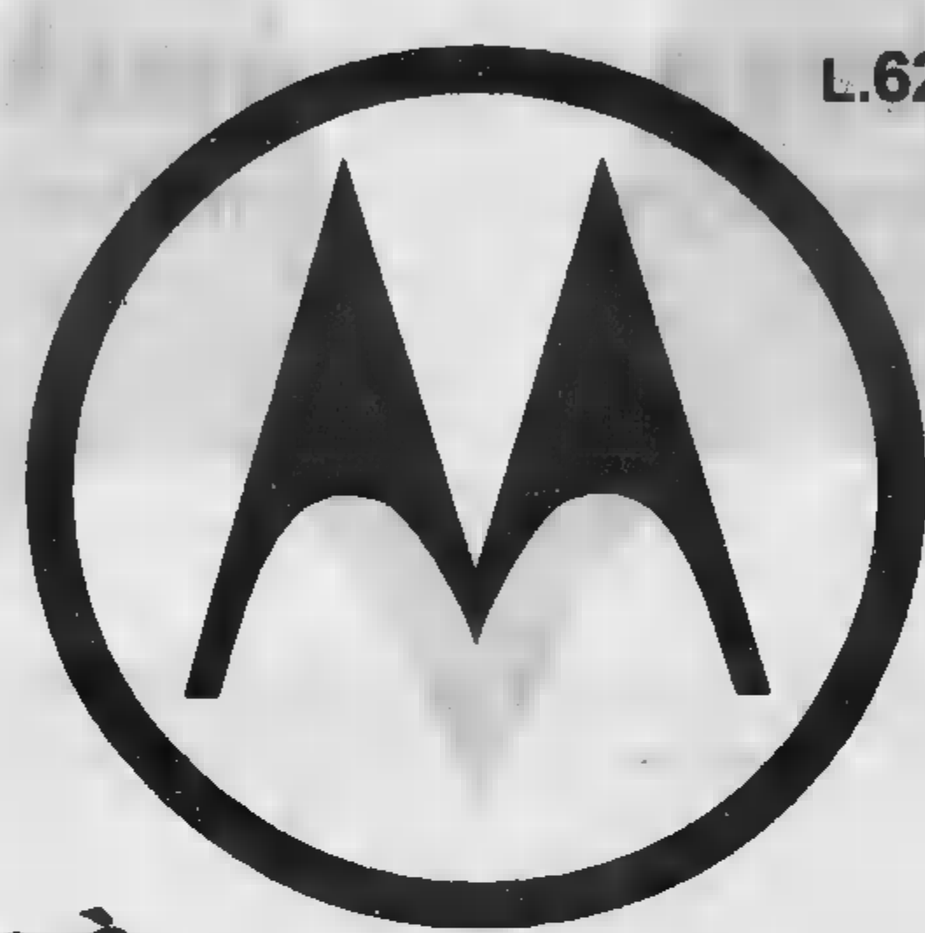

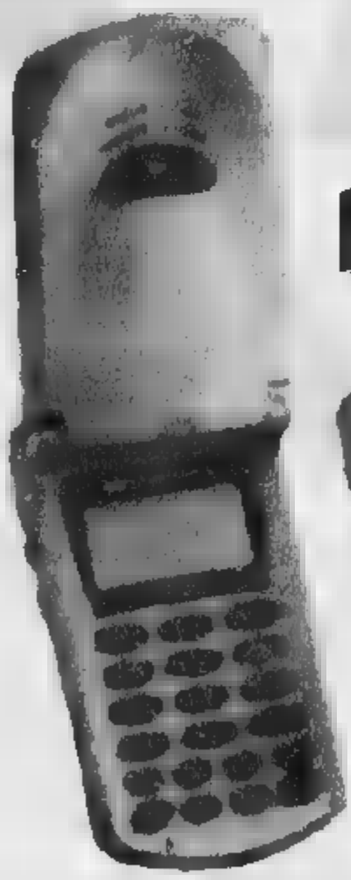

Novità

V2288
+
100.000
Traffico
prepagato
+
Radio FM
+
Zaino Viaggio

L.459.000

M6088 TITANIO
(Startac Dual band)

L.499.000

ARONA
L.go Lago Marconi, 39
Tel. 0322.46117

BORGOMANERO
Via Novara, 20
Tel. 0322.836731

GHEVIO DI MEINA
Via Invorio, 40
Tel. 0322.218521

LA STAMPA
DOMENICA 6 AGOSTO 2000

NOVARA

REDAZIONE CORSO DELLA VITTORIA 7, TELEFONO 0321 393431, FAX 0321 36391 E-MAIL NOVARA@LASTAMPA.IT
PUBBLICITA' PUBLITIME SRL, AGENTE PUBLIKOMPASS S.P.A. CORSO CAVOUR 13, FONO 0321 33341 FAX 0321 623035

VERBANO~CUSIO~OSSOLA

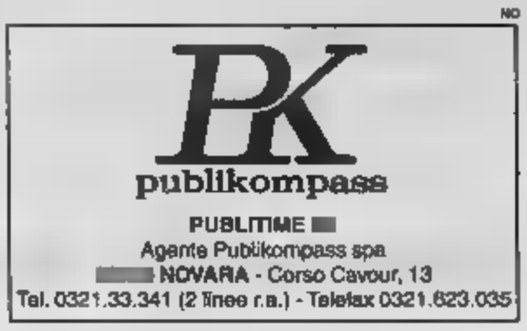

PUBLITIME
Agente Publikompass spa
NOVARA - Corso Cavour, 13
Tel. 0321.33.341 (2 linee r.a.) - Teletax 0321.623.035

CON LE AMICHEVOLI TORNA IL CALCIO GIOCATO

Novara all'esordio con la Samp

NOVARA. Il Verbania è sconfitto 1-0 dal Vigevano a Dormelletto, il Borgomanero ha pareggiato 2-2 con il Legnano. Oggi tocca al Novara impegnato nel triangolare con Sampdoria e Varese. Con le partite amichevoli si torna finalmente al calcio giocato. La prossima settimana sarà già tempo di coppa Italia. SERVIZI A PAGINA 41

Un novarese ed un albanese arrestati dalla Volante a Porta Mortara. Lo spaccio avrebbe fruttato 8 milioni

Pane di hashish nei pantaloni

La polizia sequestra mezzo chilo di droga

Bologna

NOVARA

Un panetto di hashish di 252 grammi a mezzo il grande all'incirca come tre compact disc impilati l'uno sull'altro. Infilato nei pantaloni, davanti, il troppo ingombrante per sviare l'attenzione. Gli è andata male al giovane novarese di 24 anni che l'altra sera alle 20,40, in compagnia di un amico diciottenne albanese, era fermo in auto in fondo a viale Giulio Cesare, vicino corso XXIII marzo. Sono incappati in un controllo di una Volante della polizia. Hanno tentato di ripartire ma sono stati subito bloccati. B.M. (con precedenti per rapina, furto ed estorsione) ha fatto appena in tempo ad infilarsi nei pantaloni quella mattonella di «fumo» confezionata in un unico blocco. Gli agenti non ci sono cascati. Il rigonfiamento era troppo evidente e anomalo. Il classico invito «ci mostri che non nasconde» ed ecco la sostanza che ha fatto subito scattare l'arresto per detenzione ai fini di spaccio.

Nel frattempo, coordinati dal commissario Mariano Patanè, si sono mobilitati altri tre equipaggi della Volante e la sezione di polizia giudiziaria. Sono iniziate le perquisizioni che hanno portato al sequestro di altri 164 grammi della stessa sostanza. E questa volta erano custoditi in casa del diciottenne albanese: in cantina e nel cassonetto della tapparella. Qui sono stati trovati anche due etti e mezzi di una sostanza da taglio, un grammo di cocaina, una bilancia per dosare le quantità da vendere. Anche il giovane straniero residente a Novara, dunque, è stato dichiarato in arresto per spaccio. Dopo la convalida del provvedimento i due sono stati rimessi in libertà; dovranno sottostare ad alcuni obblighi di polizia in attesa del processo. L'hashish (in tutto 436,5 grammi, la confezione originale era probabilmente mezzo chilo) avrebbe fruttato tra gli 8 e i 9 milioni.

Il dottor Patanè mostra le sostanze sequestrate dalla squadra Volante

A Legro di Orta inaugurate 12 opere, la tredicesima (quella delle case chiuse) rinviata al verdetto della Pro loco

«Non censurate il mio murale»

L'artista novarese: «Scriverò alla Turco»

«Ho ideato il bozzetto pensando alle molte prostitute nella mia strada a Novara»

Marcello Giordani

ORTA

«Se non mi lasciano dipingere il murale scriverò direttamente al ministro, e spiegherò a Livia Turco che sono pienamente d'accordo con la sua idea di riaprire le case chiuse, perchè è l'unico progetto concreto ed efficace per stroncare lo scempio che oggi si vede sulle strade».

C'era anche Italo Stara all'inaugurazione dei murales di Legro, il pittore novarese ha ribadito la validità del suo bozzetto. L'anno scorso il lago si è infiammato per Matilde, quest'anno la miccia è stata innescata addirittura per un ministro.

«Nel film tratto dal romanzo di Piero Chiara, 'Il piatto piange', c'è la scena del battello che porta a riva le nuove ragazze, e sul molo - racconta Stara - c'è mezzo paese, a cominciare dal gerarca. Io ho voluto apposta riprendere questa scena ed attualizzarla. La proposta della Turco è convincente, quindi l'ho ritratta a prua del battello, con in mano delle chiavi».

Ed è proprio il mazzo di chiavi in mano alla ministra che ha choccato il sindaco Fabrizio Morea, e l'ha indotto a bloccare il murale: «Se concedevo il via libera a quest'opera si sarebbe scatenata l'iradiddio ed avrebbero subito detto che un sindaco del Polo voleva offendere un ministro dell'Ulivo. E poi nei murales ci deve entrare la politica».

Ma Stara replica che la scena va letta in chiave simbolica: «Significa che il problema è nelle mani della Turco: sta a lei a questo punto decidere se proseguire con atto di coraggio e riaprire i casini oppure no.

Sull'argomento l'artista novarese non ha dubbi: «Meglio le case chiuse dello sconcio e dello sfruttamento a cui assistiamo oggi. Ho voluto provocare proprio per vedere le reazioni dei benpensanti, quelli che fanno i moralisti e dicono che i casini non stanno bene, ma non fanno niente per togliere queste ragazze dallo schifo in cui si trovano oggi. E quando ho ideato il bozzetto ho pensato alla situazione di Novara: abito in via Zecca, dove da anni la condizione delle prostitute è ignobile, sia per la gente che ci abita che per le stesse donne di colore che sono sottoposte ad uno sfruttamento inaudito. Noi della zona abbiamo fatto di tutto, ma non è servito a niente, ed infatti tutto è rimasto come prima. Allora ben venga il progetto della Turco, ad assicurare un minimo di dignità a queste persone, perchè la dignità passa anche attraverso controlli sanitari e la tutela dello Stato».

Con Stara è d'accordo anche il presidente della Pro Loco di Legro, Andrea Giacomini, uno degli ideatori della rassegna dei muri d'autori: «Noi ci limitiamo a dare il tema, e gli artisti - dice Giacomini - sono liberi di svolgerlo secondo la loro ispirazione. L'idea di Stara è intelligente e personalmente l'approvo: la decisione verrà comunque presa da tutti i componenti della Pro Loco e nei prossimi giorni decideremo il da farsi».

Ieri pomeriggio sono stati inaugurati altri dodici murales, alcuni davvero pregevoli: c'è anche la parodia, intitolata «Le provocazioni di Matilde», che fino all'altra mattina avrebbe catalizzato l'attenzione di tutti. Ma le chiappe al vento della bellona sono già in archivio e ieri pomeriggio si parlava di un solo argomento: la ministra Livia in versione lacustre, chiavi in mano e sguardo da manager, il suo stuolo di ragazze alle spalle. Per adesso resta solo un bozzetto, ma chissà cosa risponderà la ministra alla lettera dell'artista novarese?

«La provocazioni di Matilde», un'opera dedicata alla più famosa «Matilde» celebrata l'anno scorso con polemiche particolarmente vivaci
A destra Italo Stara non il bozzetto che, a differenza degli altri dodici, non è stato affrescato sulle mura messe a disposizione dagli abitanti di Legro
A fianco Andrea Giacomini, presidente della Pro loco

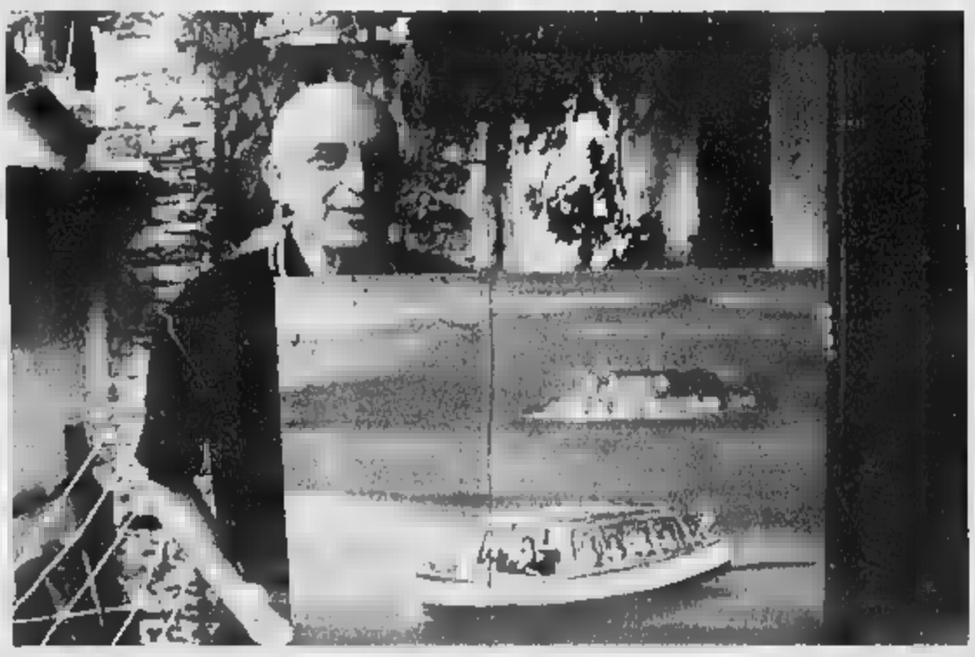

Il maltempo ha condizionato pesantemente il flusso di gitanti ed escursionisti del fine settimana

Neve, pioggia, freddo: pochi turisti nel Vco

Inaugurato in uno scenario invernale il nuovo rifugio al passo Moro

Adriano Velli

DOMODOSSOLA

Inaugurato sotto la neve il nuovo rifugio del Cai di Macugnaga al passo Moro. Un'immagine eloquente di questa pazza estate. I primi fiocchi attorno a tremila metri di quota erano caduti in nottata. Ieri mattina ha nevicato durante l'intera cerimonia di inaugurazione alla quale, con il sindaco di Macugnaga Tiziano Facchini, sono intervenuti, sfidando le intemperie, il prefetto Maria Fiorella Scandurra, i parlamentari Marco Preioni e Marco Zacchera, il presidente della provincia Ivan Guarducci, il presidente della comunità montana Gianfranco Rainelli e numerosi amministratori della valle. Anzichè alla festa della Madonna della Neve, che sorge sul valico, la festa è stata celebrata all'interno del rifugio, intitolato alla guida Gaspare Oberto. Al Monte Moro la neve caduta nelle ultime ore, destinata ovviamente a sciogliersi con il primo sole, ha superato i dieci centimetri d'altezza.

Imbiancate anche le cime dell'alta val Formazza: pioggia, banchi di nebbia, temperature autunnali in tutte le località alpine ossolane. Le condizioni del tempo hanno limitato anche il flusso, tradizionalmente consistente, del fine-settimana. Nel pomeriggio ci sono state ampie schiarite, è ricomparso il sole e il traffico sulle strade delle valli è subito intensificato. In valle Vigezzo ci sono però ancora molti appartamenti e case di vacanze sfitti come a Macugnaga dove si trova ancora posto anche negli alberghi. Si prevede il tutto esaurito solo per il periodo di Ferragosto.

L'assessorato provinciale al turismo ha intanto diffuso i dati relativi ai primi sei mesi. Soprattutto sul lago Maggiore si è registrata una flessione sia degli arrivi sia delle presenze. C'è stata una drastica riduzione di turisti italiani che ormai rappresentano solo il 22 % della clientela. Sono leggermente aumentati gli arrivi di stranieri anche se il numero totale delle giornate di presenza è inferiore allo scorso anno. La flessione maggiore di clientela nazionale si è registrata nel settore alberghiero con un calo superiore al 20 per cento. Qualche cosa più confortante, nonostante lo sfavorevole andamento climatico, viene dal settore extralberghiero.

Meno arrivi del previsto nelle località del Vco
Nelle località di punta come Macugnaga e Santa Maria Maggiore sono ancora sfitti molti alloggi
Strade meno intasate anche nel fine settimana

ALBERGO ITALIA

Il Ristorante dell'Albergo Italia rimarrà aperto tutti i giorni durante il mese di Agosto con le sue Specialità di pesce fresco e della cucina novarese.

NOVARA - Via Solaroli, 8
PER PRENOTAZIONI: Tel. (0321) 399316 - Fax (0321) 399310

Caccia agli affari tra ambulanti italiani ed extracomunitari. Si replica oggi dalle 7 alle 22

Bancarelle sotto l'acqua

Il maltempo ha rovinato la fiera

Cristina Meneghini

NOVARA

Sull'Allea il banchetto delle piadine romagnole si allinea con le maschere africane in legno. Poco più avanti la torta langarola alle nocciole, costa 10 mila lire come le camicette indonesiane. Per non parlare del Barbera astigiano, che contende i clienti alla pomata cinese contro i dolori. Più che la fiera d'agosto, sembrava l'edizione autunnale di San Martino, quella che ha preso il via ieri mattino nel centro storico e sull'Allea. Colonnina di mercurio sotto i venti gradi, giacche e maglioni per ripararsi dal fresco. Pubblico abbastanza scarso, considerando la temperatura [redacted] proprio estiva e il periodo di ferie. Intorno alle 10 il percorso si è [redacted]nato, parecchia gente nel mezzogiorno. Ma l'acquazzone del pomeriggio ha raffreddato gli entusias[redacted]. Di opportunità ce n'erano parecchie, e di vario genere. Sull'Allea la parte più pittoresca, multirazziale, con parecchi espositori extracomunitari, banchi di merce a stock.

Abbigliamento, calzature, stoffe, borsette e accessori tengono banco nelle vie attorno la Cupola. Molte bancarelle hanno il gusto del déjà vu, [redacted] «questo a mio parere è un elemento positivo - dice l'assessore al Commercio Domenico Ierace - significa che alla fiera di Novara si sono affezionati e viene ritenuta una buona piazza».

C'è di tutto, e gli abitini estivi sembrano fuori luogo in una mattina con temperature così basse. Ma a 10-15 mila lire si comprano, andranno bene anche l'anno prossimo. Un'occhiata alle bancarelle, e una ai negozi: è tempo di saldi e [redacted] leit motiv in tutte le vetrine e [redacted] ribasso al 50 per cento. Sull'Allea alle 9,30 è già zuffa su un banco che vende magliette a 5 mila lire. Ai punti ristoro si grigliano wurstel e salamelle. Un espositore sta preparando in fretta il banco con trucco e accessori femminili: «Sono qui dalle 6, ma sono stato fermato dalla burocrazia. I controlli dei vigili sono lunghi, si perde un sacco di tempo. Ma non dovrebbe essere già tutto a posto?». Sui banchetti di gastronomia sono già pronti gli assaggi: ne approfittano i clienti di ogni età, il pezzetto di formaggio piccante e il salame di cinghiale non si rifiutano nemmeno di primo mattino. «Questo tempo non ci favorisce, speriamo nella festa». Antonella e Paola vengono da Trecate: «Abbiamo sperimentato per la prima volta il parcheggio [redacted] viale Verdi, è un'ottima soluzione». Franca Lovisolo di Turbigo: «Mi sono ricordata che al primo sabato di agosto c'è la fiera, di cartelli in giro non ce n'eran[redacted]. E neppure in città è stata pubblicizzata: un disguido in Comune ha comportato la mancata affissione dei manifesti. Il «bollettino di guerra» del traffico ieri non era disastroso, anzi: dal comando [redacted] polizia municipale sono arrivate conferme che la situazione era quella consueta del sabato. Ambulanti e pubblico [redacted] riproveranno oggi, il permesso comunale si estende dalle 7 alle 22. Con scongiuri sui capricci del tempo.

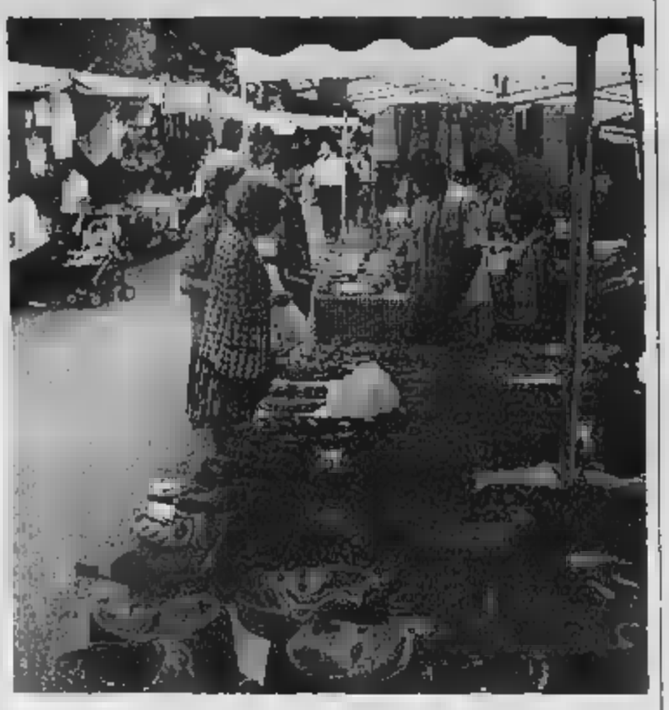

La fiera ha radunato circa 300 espositori che nel centro [redacted] e sull'Allea hanno proposto merci, generi alimentari ed oggetti di artigianato. Dopo il maltempo di ieri torneranno [redacted] nelle rispettive aree, ma l'andamento sarà di nuovo condizionato dal tempo

«In questo periodo molta gente è in ferie ed è stata scarsa la pubblicità all'iniziativa»

Mancuso (An) replica al sindaco

«Perchè è sempre colpa degli altri»?

NOVARA

Il sindaco Gianni Correnti riflettendo sul lavoro svolto dalla [redacted] amministrazione si rammaricava con i partiti del centro sinistra che la sostengono. Motivo: [redacted] hanno saputo valorizzare il lavoro sotto il profilo dell'immagine. E concludeva sostenendo «è stata lasciata all'opposizione una [redacted] critica al limite del falso». Si riferiva [redacted] ricorsi pretestuosi al Coreco per il bilancio. «Ma l'opposizione poteva anche non sapere dei nostri sforzi - [redacted] concluso Correnti -. Gli alleati invece erano a conoscenza [redacted] la situazione disastrosa che [redacted] ereditato. Si pensi agli edifici comunali non a norma, alle condizioni della [redacted] stradale, ai marciapiedi, all'illuminazione pubblica». Correnti insomma ha avuto l'impressione «di un esecutivo fortemente assediato. Avrei preferito vedere più consistenti truppe alle spalle».

Uno sfogo legittimo che ha dato lo spunto al consigliere di An Gianni Mancuso, sentitosi chiamato in causa nel suo ruolo di «f[redacted]ma corretto oppositore» per replicare al sindaco Correnti. «Il sindaco tenta di giustificare l'inconsistenza di quattro anni di governo con il solito argomento: l'opposizione è menzognera». «Correnti ha indubbiamente profuso energie per la nostra città. Si è occupato di edilizia giudiziaria, di centri commerciali, di grandi infrastrutture ma ha trascurato i doveri fondamentali di un primo cittadino eletto [redacted] popolo. Non ha un gio[redacted] fisso per ricevere ed ascoltare i cittadini. La città è sporca. I marciapiedi [redacted] sono un pericoloso [redacted] per gli anziani. L'illuminazione di alcuni quartiere è assai carente. La manutenzione del verde approssimativa. I parcheggi insufficenti. A fronte di questo bilancio devastante [redacted] state aumentate le tasse comunali. Il sindaco Correnti può davvero pensare che [redacted] sempre colpa degli altri»? [r.a.]

Il sindaco Gianni Correnti è alla guida di un' Amministrazione di centrosinistra

Il consigliere di Alleanza nazionale Gianni Mancuso

Il rettore interviene sulla riforma delle Facoltà

«Pieno riconoscimento dei crediti universitari»

NOVARA

Non più quattro, cinque o sei anni di studio prima della laurea [redacted] tre anni per tutte le 42 «classi di laurea». Si otterrà quello che il ministro Ortensio Zecchino ha definito un «titolo subito spendibile sul mercato del lavoro». Chi vorrà specializzarsi dovrà aggiungere altri due anni. Le matricole, per iscriversi, dovranno superare una prova d'esame. Nel caso in cui la prova dovesse andare male, gli studenti potranno comunque iscriversi alla facoltà prescelta, partendo con un handicap, cioè con quello che è stato definito il debito formativo che dovrà essere recuperato entro il primo anno partecipando ad attività integrative. Il recupero del debito sarà verificato con una prova. E' questo, in sintesi, il nuovo percorso universitario approvato dal Consiglio dei ministri.

A fronte delle novità che saranno introdotte il rettore dell'«Avogadro», Ilario Viano, comunica agli studenti: «La Facoltà dell'Università degli studi del Piemonte Orientale si impegnano ed attueranno procedure per garantire a tutti gli studenti di potersi iscrivere al corrispondente corso di studio con il pieno riconoscimento dei crediti nel frattempo acquisiti».

Entro i prossimi diciotto mesi tutti i settanta atenei italiani dovranno mettersi in regola, anche se qualcuno si sta già attivando per il prossimo anno accademico. [c. bo.]

Il professor Ilario Viano (nella foto) è il rettore dell'Ateneo del Piemonte Orientale. La sede del Rettorato è a Vercelli

Incidente ad Ameno, la vittima era di Novara

Autista fuori strada forse per un malore

NOVARA

Non [redacted] ancora stata stabilita la data dei funerali di Ferruccio Galli, l'autista che nel tardo pomeriggio di venerdì è uscito di strada sulla provinciale 43 che collega Bolzano Novarese ad Ameno.

Galli, 43 anni, era alla guida del furgone del corriere espresso Executive di San Pietro Mosezzo e stava portando a termine il giro di consegne-ritiro della merce. Molto probabilmente un malore lo ha colto mentre si dirigeva verso Ameno. Il furgone si è ribaltato in un prato ai margini della carreggiata, nelle vicinanze dell'incrocio con la strada che sale al Monte Mesma, causando [redacted] decesso sul colpo del conducente.

Sul posto [redacted] intervenuti gli agenti della polizia stradale ed i vigili del fuoco di Borgomanero. Per prestare soccorso è atterrato anche l'elicottero del 118 della base di Novara ma ai medici di bordo non è rimasto che constatare la morte. Il cadavere è stato composto nell'obitorio dell'ospedale di Borgomanero. Ferruccio Galli era figlio unico e viveva con la madre a Novara in via Lazzarino 19. Da due mesi lavorava per una cooperativa esterna che forniva i propri servizi alla Executive Group International nella sede provinciale di Novara. Nonostante si fosse inserito nell'ambiente da poco tempo, Galli era conosciuto e stimato da tutti i colleghi. Lascia la moglie e due figli giovanissimi. [r. l.]

Ferruccio Galli, 43 anni, da due mesi lavorava per una società che fornisce servizi al corriere Executive. Lascia la moglie e due figli

NOVARA

Farmaceutica, si decide la data della trattativa

Non [redacted] stata fissata la data dell'incontro tra il prefetto Pellegrini, sindacati e azienda per la questione dell'Unione Farmaceutica. Dovrebbe essere stabilito lunedì mattina e potrebbe anche svolgersi nella stessa giornata. Sul tavolo della trattativa, le questioni del contratto integrativo e [redacted] previsti trasferimenti di lavoratori. [c. m.]

Gli allievi hanno ricordato l'insegnante di Lettere

Gli ex allievi del liceo scientifico «Leonardo da Vinci» di Milano, che [redacted] anni [redacted] superarono gli esami di maturità hanno ricordato la figura del loro insegnante di Lettere, [redacted] professor Francesco Gozzola, deceduto a Borgomanero nel 1996 all'età di 79 anni; Gozzola [redacted] stato, con Giuliano Ladolfi e Liliana Fontini, tra gli animatori del Centro Culturale Don Bernini. Per gli ex liceali milanesi ha parlato l'ammiraglio Ermogene Zannini. [r. b.]

CAMERI

Coda nell'ufficio dei vigili per i danni da grandinata

Sono arrivati anche da Bergamo per ritirare la dichiarazione di danni all'auto per la grandinata, quella di venerdì scorso, che sul territorio di Cam[redacted] è risultata particolarmente abbondante. Il comando di polizia municipale ha preparato una dichiarazione che gli automobilisti presentano all'assicurazione per il rimborso dei danni. [c. m.]

BOLLANO

Il Comune rilancia la viticoltura di qualità

Rilanciare la produzione vinicola di qualità [redacted] ripristinare le colture nei vigneti abbandonati: sono due fra gli obiettivi che [redacted] sindaco Antonio Conterbia ho indicato in un documento che ha consegnato personalmente al Ministro dell'Agricoltura, Alfonso Pecoraro Scanio. Nella lettera, che il sindaco ha consegnato a Roma nell'ambito di una visita del collegio dei sindaci revisori delle città del vino, si rileva la necessità di un progetto di qualificazione ambientale. [m. g.]

VIGEVANO

Multisala [redacted] schermi per [redacted] proiezioni

Anche Vigevano avrà una multisala cinematografica, con sei o [redacted] schermi. Sorgerà in corso Milano, accanto al nuovo palazzetto dello sport. L'iniziativa è della Arco Film, la società di distribuzione milanese che da anni gestisce tutte [redacted] le sale cittadine. [c. br.]

SERIANA VIAGGI - Tour Operator dal 1984

Sede: Via Juvarra 18 (di fronte Ospedale Oftalmico) Esclusivisti per Torino Tel. 011/5622630 Fax. 011/5175382

TOUR CLASSICI IN AUTOPULLMAN: VIAGGI ORGANIZZATI CON ACCOMPAGNATORE DA TORINO FORMULA "TUTTO COMPRESO"
IL MIGLIOR RAPPORTO QUALITÀ / PREZZO
OTTIMI SERVIZI A PREZZI IMBATTIBILI

PARTENZE DI LAG[redacted] D ANCORA I[redacted]BILI

SPECIALE PARIGI, HOTEL 4/3 stelle sup. 4gg. part.12/8 e 31/8 Lit. 690.000 bevande incluse. SPECIALE PARIGI 5gg. part 9/8, 11/8, 23/8 e 30/8 Lit. 820.000 bevande incluse; PARIGI E CASTELLI DELLA LOIRA HOTEL 4/3 stelle sup 6gg part 30/8, 13/9, e 20/9 Lit 980.000 bevande incluse a Parigi. I CASTELLI DELLA LOIRA E PARIGI 7gg part. 13/8 e 27/8 Lit 1.290.000 bevande incluse a Parigi. BRETAGNA E NORMANDIA 7gg part 12/8 Lit 1.390.000; BELGIO, OLANDA E RENO 8gg part. 13/8 e 19/8 Lit 1.590.000; SALISBURGO E VIENNA HOTEL 4 stelle 5gg part. 16/8, 30/8 Lit. 1.130.000; SALISBURGO E VIENNA HOTEL 3 stelle 5gg part 16/8, 30/8 Lit [redacted]; GRAN TOUR DELL'AUSTRIA CLASSICO 7gg part 13/8 Lit. 1.550.000; GRAN TOUR DELL'AUSTRIA HOTEL 3 stelle 7gg part 20/8 Lit 1.370.000; [redacted] HOTEL 4 stelle 5gg part 11/8, 9/8 Lit 1.090.000; BUDAPEST E PRAGA 7gg part 20/8 Lit 1.390.000; BUDAPEST E PRAGA 8gg part 12/8, 20/8 Lit. 1.630.000; BERLINO, DRESDA [redacted] LIPSIA 6gg part 13/8 Lit 1.390.000; COSTIERA [redacted] 5gg part 11/8, 16/8 e 9/8 Lit 870.000; TREMITI E GARGANO 8gg part 12/8 Lit 1.060.000; TOUR ANDALUSIA E MADRID 9gg part 12/8 Lit 1.690.000; GRAN TOUR ANDALUSIA E MADRID 12gg part 9/8 Lit 2.060.000; NORD SPAGNA E PORTOGALLO 11gg part 10/8 prezzo speciale Lit 1.990.000 bevande incluse; BARCELLONA, MADRID, TOLEDO E VALENCIA 7gg part 20/8 Lit 1.290.000; LLORET DE MAR E BARCELLONA 5gg part 30/8; LONDRA 6gg part [redacted] Lit 1.280.000; INGHILTERRA E SCOZIA 11gg part 10/8 Lit 2.490.000.

I VIAGGI PROPOSTI E MOLTE ALTRE METE VERRANNO EFFETTUATI ANCHE NEL MESE DI SETTEMBRE: RICHIEDETECI LE DATE
INOLTRE: PARTENZE PERIODICHE GARANTITE PER CROCIERE NEL MEDITERRANEO, TOUR DEL [redacted] EUROPA E TOUR SUDAFRICA.

RITIRATE IL CATALOGO "I CLASSICI IN AUTOPULLMAN 2000" CON TUTTE LE PARTENZE FINO A DICEMBRE 2000

Quota [redacted] iscrizione per tutti i viaggi: Lit. 40.000 per persona (comprensiva di assicurazione medico e bagaglio)

ATTENZIONE: La quota di iscrizione è GRATUITA per chi prenota almeno 60 giorni prima della partenza del viaggio. PRENOTATE AL PIÙ PRESTO!

SERIANA VIAGGI esclusivisti per Torino:
Via Juvarra 18 - tel. 011/5622630
Sito Internet: www.serianaviaggi.it
Orario: dal Lunedì al Venerdì 9.00 - 12.30 / 15.00 - 19.00
e nelle migliori agenzie di viaggio Piemonte, Valle d'Aosta e Liguria

CULTURA CIVILTÀ
RISPETTO PER CHI NON CE' PIÙ

I. T. O. F.

[redacted] occorre per [redacted] tipo di [redacted]

PERSONALE QUALIFICATO e disponibile [redacted] momento per qualunque Vostra esigenza.

[redacted] 24 [redacted] al [redacted]

NOVARA
Via Perrone, 5
Tel. 0321.620141 [redacted]

LETTERE AL GIORNALE

Ministro, la [redacted] quanto costerà?

Caro ministro, verrò ad ascoltare il Suo intervento alla Festa dell'Unità di Villadossola (questa lettera, ovviamente, è antecedente l'arrivo di Fassino, ndr). Non è certo per colpa Sua se la giustizia è in crisi, perché ciascuno dei Suoi predecessori, in concorso con buona parte del Parlamento, ha contribuito non poco a creare questa situazione.

Vorrei però che Lei spiegasse alla gente [redacted] sia stato possibile che negli ultimi cinque anni la spesa per la giustizia sia aumentata del 40% (passando dal 1% dell'inizio anni novanta al 1.45% della finanziaria per l'anno 2000) e contemporaneamente l'efficienza della macchina della giustizia [redacted] ancora diminuita rispetto al passato, come universalmente riconosciuto.

Vorrei che Lei spiegasse alla gente com[redacted] possibile contenere l'aumento della pressione fiscale, [redacted] a che cosa d'altro bisognerà rinunciare, per dare attuazione al «pacchetto» di interventi governativi per la giustizia che Lei ha presentato al Senato, indicando per esempio chi dovrà pagare i 300 miliardi promessi alle associazioni di volontariato per l'assistenza ai delinquenti.

Vorrei che Lei spiegasse alla gente quali vantaggi potrebbero esserci per la collettività da provvedimenti di amnistia ed indulto, [redacted] misure equivalenti quali da lei chieste al Senato per consentire provvedimenti di espulsione di extracomunitari, peraltro sostanzialmente inseguibili, [redacted] «scarcerazioni premio» e come mai la custodia dei carcerati sia diventata proprio negli ultimi mesi il «problema numero uno» della giustizia.

sen. Marco Preloni
Domodossola

Da Stresa all'isola ho pagato 80 mila [redacted]

Leggo che il Comune di Stresa [redacted] controllare meglio le tariffe dei motoscafisti. Finalmente, perché non è vero che le tariffe esposte siano poi applicate: la scorsa settimana per andare all'Isola Pescatori da Stresa [redacted] mio marito ci sono state chieste 80 mila lire per due persone, alle otto di sera.

Brigitte Riesa
Cannero Riviera

NUMERI UTILI

PRONTO INTERV. EMER. SANITARIA

Novara e provincia: telef. 118

AUTOAMBULANZE

Novara: telef [redacted] **Arona:** tel [redacted] 51 61, **Borgomanero:** tel. 0322 84 81, **Domodossola:** tel. 0324 46 600, **[redacted]:** tel 0321 80 22 22, **Oleggio:** tel 0321 93 500, **Omegna:** tel 0323 61 900, 63 669, [redacted] **Toce:** tel. [redacted] 84 85 59, 865.000, **Stresa:** tel 0323 33 360, **Trecate:** tel. 0321 77 79.00, **Verbania:** tel 0323 405 000, 556 000; 56.61 61, squadra nautica salvam tel 0323 51.91 00, [redacted]vanei tel [redacted] 92 42 22, **Margozzo:** tel 0323 80 705; [redacted]: tel 0322 91.19.00, **Grignasco:** S r e [redacted] 0163 41 86 17, **S. Maurizio d'Opaglio:** tel [redacted] 667, **Lesa:** [redacted] 0322 76 697, **Piedimulera:** tel 0324 83 188, Volontari cri P A Gres **Sizzano:** tel 0321 82 05 60, **Nebbiuno:** G o Vol Amb. del Vergante 0322 28 01 17

GUARDIA MEDICA

[redacted]: tel 0321 [redacted], **Arona:** tel 0322 51 61, **Borgomanero:** tel 0322 81.500, **Domodossola:** t 0324 49 13 34, **Oleggio:** tel 0321 96 00 47; **Omegna:** tel 0323 86 81 11, [redacted]: tel 0323 31 644; **Verbania (Pallanza):** telef 0323 54.13 16

FARMACIE

Novara: Marnese, c.so Cavour, 7 tel 0321 61 23 63 (apertura dalle 8,45 alle 20,15 continuato dalle 12,30 alle 15,15 a turnaro [redacted], con obbligo di [redacted] medica urgente e detto [redacted] e **Delendi,** c.so [redacted] 43 [redacted] 0321 45 50 58 (apertura [redacted] dalle 8,45 alle 8,45 del giorno seguente, dalle 21,30 alle 8,45 a battenti chiusi, con obbligo di ricetta medica urgente [redacted] sidiz dl'E 7500)

Per tutta la provincia, la reperibilità notturna sarà su chiamata, dietro presentazione [redacted] mediche urgenti

Trecate: Antonini, p. Cavour, 34 tel 0321 71353

Sesto: Sogeti, via Matteotti, 2 tel 0322 [redacted]

Oleggio Castello: [redacted], [redacted] Veneto, tel 0322 53 130

Cameriano: Rinaldi, via Matteotti, 1/a tel 0321 87.91 75

ANNIVERSARI

[redacted] 7 agosto [redacted]
geom. Aldo Clemente
Sempre di aver fatto parte della mia vita, [redacted] moglie

1999 1999
Adriano Casarotti
Con grande amore e ricordiamo oggi come in ogni altro momento
Bergallo, 6 agosto 2000

L'impianto del Mottaccio potrebbe ospitare in futuro gare acrobatiche di «fast»

Maggiora chiede aiuto a Gallarate

Un piano per salvare la pista di motocross

MAGGIORA

Comune ed Unione Sportiva Maggiorese lanciano l'sos per salvare la pista di motocross, chiusa in seguito all'aumento del canone d'affitto. Il sindaco Ermanno Fasola ed il presidente del sodalizio che si è sempre occupato [redacted] della pista del Mottaccio del Balmone, Dario Zucchet, chiedono aiuto in Lombardia per salvare uno degli impianti più prestigiosi del motocross europeo.

L'Unione Sportiva Maggiorese ha infatti avanzato una richiesta di collaborazione alla «Saporiti Sport» di Gallarate. «La richiesta - dicono il sindaco e Zucchet - è nata dalla co[redacted] che [redacted]poriti Sport, già organizzatrice del Fast Cross sulla pista [redacted] Arsago Seprio, abbia risorse economiche e gestionali in grado di integrare quelle dell'Unione Sportiva Maggirese, rendendo così possibile l'obiettivo di conti[redacted] l'attività sulla pista di Maggiora». L'impianto è attualmente chiuso, l'aumento del canone d'affitto è stato considerato troppo elevato: «L'importo richiesto - precisa Zucchet - oltre che apparire non proporzionato alla destinazione d'uso del terreno, [redacted] comunque di entità tale da non conciliarsi assolutamente con la gestione economica di una pista da motocross». I terreni su cui è stato realizzata [redacted] pista del Mottaccio sono di proprietà di privati [redacted] vengono affittati dall'Unione Sportiva Maggiorese dal 1962, l'anno in [redacted] è sorto l'impianto. I problemi di affitto [redacted] nati al rinnovo del contratto [redacted] di [redacted] mila dei 70 mila metri quadrati [redacted] il tracciato del Mottaccio del Balmone. Di fronte alle richieste di aumento del canone, l'associazione sporti[redacted] ha deciso che [redacted] era possibile fare fronte agli [redacted] finanziari ed ha optato per la chiusura.

Sono iniziati subito i contatti fra Unione Sportiva Maggiorese ed amministrazione comunale ed ora sembra aprirsi qualche spiraglio per [redacted] ripresa dell'attività, anche se Comune ed associazione sono concordi nel criticare l'atteggiamento di latitanza della Fe[redacted] Motociclistica Italiana. Il sindaco ribadisce inoltre che il terreno in questione ha una destinazione d'uso molto chiara, quella p[redacted] impianto sportivi, e [redacted] l'ipotesi di una possibile variante di piano regolatore per rendere l'area edificabile.

«Il Comune [redacted] l'Unione Sporti[redacted] Maggiorese - dicono Fasola e Zucchet - sono uniti nella volontà di fare il possibile per mante[redacted] in attività la pista di motocross del Mottaccio e non p[redacted] che rammaricarsi che la Federazione Motociclistica Italiana, deputata alla gestione sportiva del motocross, di fronte alle [redacted] diffuse dagli [redacted]ani di stampa, non abbia [redacted] tutt'oggi instaurato [redacted] contatto, anche al solo scopo di apprendere informazioni della vicenda che ha già portato alla temporanea chiusura di una pista tra le più conosciute ed apprezzate in tutto il mondo. Dalla sua [redacted]cita ad oggi l'impianto del Mottaccio del Balmone ha sicuramente scritto la storia del motocro[redacted] in Italia, contribuendo in maniera decisiva alla crescita di diffu[redacted] e popolarità di questa disciplina sportiva». Se la trattativa con la società lombarda andrà a buon fine, l'impianto del Mottaccio potrebbe anche ospitare, oltre alle tradizionali gare [redacted] motocross, le competizioni di «fast cross», a metà fra la corsa e l'esibizione acrobatica: gli ingressi a queste manifestazioni hanno salvato altre piste italiane. [m. g.]

Dario Zucchet presidente dell'associazione

Il sindaco di Maggiora Ermanno Fasola ha avviato i contatti

In paese si contesta l'atteggiamento della Federazione

La maestrina di Boca giornalista e poetessa

Romolo Barisonzo

Si era diplomata maestra elementare all'Istituto Bellini di Novara con ottimi voti quando aveva poco più di 18 anni: [redacted] consentì a Franca Del Boca (1911-1988) di intraprendere presto la carriera di insegnante affrontando, come spesso capitava alle matricole, i disagi delle sedi meno ambite. Franca, nativa di Boca, debutta a Quarna Sopra; poi insegnerà a Cavallirio e Galliate, ma solo nel 1951, ormai quarantenne, salirà in cattedra nel natìo paese della collina e del vino.

La maestra Del Boca, ligia [redacted] regolamenti, è interprete scrupolosa della [redacted] stagione che spazia dalla dittatura alla dc trionfante. Aveva sempre manifestato interesse per la letteratura e il giornalismo tanto da collaborare con Eugenio Barisoni, scrittore di caccia e pesca, quando dirigeva la rivista dell'ente del turismo. Più tardi firmerà corrispondenze sui giornali locali ottenendo [redacted] tesserino di corrispondente.

Ma la Del Boca possiede fervida fantasia di poetessa: non solo ama la musica e dirige con bravura il canto corale delle scolaresche; nel 1936, [redacted] del «Settembre Novarese» organizzato dal dopolavoro, partecipa al concorso nazionale per [redacted] canzone popolare: vince la Del Boca, autrice del testo, assieme al musicista stresiano Franco Vergnanti.

La canzone, edita da Gino Panagini, diventa in breve popolare, la trasmettono più volte per radio. E' una marcetta piacevole, ritmata,da cantare nelle feste e nei cortei; si intitola «La canzone della risaia» che inneggia, con allegra serenità, la lavoro dei campi: «Canta la risaia / quando il sole si leva dal piano / e mille allegre raganelle / nell'alba liete un coro fan...» recita il refrain.

Ancora oggi l'editore Panagini ricorda quella briosa allegoria in cui la risaia, il sole, le rane esaltano insieme la nostra terra novarese con le parole della Del Boca che già l'anno prima aveva scritto l'inno ufficiale della festa dell'uva di Boca.

Apprezzata per le sue iniziative, Franca Del Boca viene chiamata dal federale Paladino e dalla maestra Gasperini a dirigere il periodico «Tempo di Marcia», destinato alle donne fasciste [redacted] alle massaie rurali. Ma durante la guerra non esita, attraverso il giornale, a stimolare sentimenti di solidarietà verso i soldati in partenza per il fronte.

L'andamento e l'esito della guerra la deludono, senza però penalizzare la [redacted] volontà di fare. Oltre che all'insegnamento, si dedica a opere caritatevoli e al Santuario di Boca. L'ultima [redacted] poesia, forse la più nota, s'intitola «La vita è bella».

E' un'opera che precede di anni il film omonimo di Roberto Benigni, pur non avendo conquistato altrettanta notorietà. Franca del Boca, infatti, non ha mai vinto l'Oscar, nè nel suo piccolo ha fatto alcune cose che hanno contribuito a rendere la vita più bella, a sè e agli altri.

Sabato 12 grande manifestazione internazionale con un gruppo gospel di Harlem

Il Giubileo a Borgo con 3 mila giovani

Villa Marazza sarà il centro diocesano per gli «under»

BORGOMANERO

Un grande raduno per tremila giovani sulle note dei «Golden Gospel Singers», il prestigioso complesso corale di Harlem. Lo hanno organizzato il Comune, l'oratorio e la Diocesi in occasione del Giubileo dei gio[redacted]ni, che avrà proprio a Borgomanero uno dei momenti centrali delle manifestazioni locali. «Il 10 agosto arriveranno duemila e trecento giovani da tutto il mondo, in particolare dalla Polonia e dalla Spagna - dice don Stefano Coggiola, responsabile dell'oratorio cittadino - [redacted] 300 di loro verranno ospitati [redacted] questa zona. Cento spagnoli saranno ospiti delle famiglie di Borgomanero, duecento polacchi in famiglie dei paesi vicini. Arriveranno da noi alle dieci all'oratorio, e venerdì 11 lo dedicheremo alla visita [redacted] Orta, Sacro Monte [redacted] isola [redacted] San Giulio; la giornata di sabato è prevista un'escursione al Mottarone». Sabato 12 agosto ci saran[redacted] i due momenti clou della manifestazione: i 2300 giovani giunti in Diocesi [redacted] trasferiranno nel tardo pomeriggio a Borgomanero, dove pranzeranno nelle strutture messe a disposizione dalle comunità borogomaneresi.

Le tende ed i centri che in questi giorni ospitano le feste e le sagre rionali ospiteranno i 2300 giovani ed un altro migliaio di giovani novaresi: 3300, 3500 persone che ceneranno a San Bernardo, Vergano, Santa Croce, San Marco, Rivano, Santa Cristinetta, Cascina Fontana e l'oratorio di viale Dante.

Alle 21,30 il parco di Villa Marazza ospitera un grande sit in all'aperto per il concerto dei «Golden Gospel Singers», che terranno l'unico concerto italiano del loro tour europeo.

Il gruppo dei coristi di Harlem fondato da Bob Singleton è composto da sette cantanti ed ha rivoluzionato il mondo della musica gospel e spiritual. «Si tratta del più grande complesso mondiale di musica gospel - dice l'assessore alla cultura Gianni Barcellini - e li abbiamo voluti [redacted] questa occasione per lasciare ai giovani provenienti da tutto il mondo [redacted] bel ricordo di Borgomanero». Domenica 11 agosto i giovani lasceranno la città e si ritroveranno alle 11,30 di nuovo al parco di Villa Maraz[redacted] per il saluto delle autorità [redacted] sindaco Pierluigi Pastore regalerà ai ragazzi spagnoli, polacchi, argentini, brasiliani, albanesi, francesi, portoghesi e del Ciad una maglietta [redacted] è stato stampato il profilo della piazza di Borgomanero. [m. g.]

Villa Marazza di Borgomanero dispone di un'area che può ospitare il raduno giubilare di 2300 giovani. Elemento di coesione e messaggio universale è il concerto dei Golden Gospel Singers

E' la dottoressa Bianchetto della prefettura di Novara

Cavaglio, [redacted] il consiglio e nominato il [redacted]

CAVAGLIO D'AGOGNA. E' stato definitivamente sciolto il consiglio comunale del paese ed è stato nominato il commissario straordinario. Sarà la dottoressa Patrizia Bianchetto ad occuparsi della gestione provvisoria del Comune: è stata nominata commissario straordinario dopo che il Presidente della Repubblica Azeglio Ciampi ha [redacted] to il decreto di scioglimento del consiglio comunale. Si è così concluso l'iter scattato il sedici giugno scorso quando l'amministrazione comunale del paese era stata sospesa dal Prefetto di Novara, Vincenzo Pellegrini: a determinare il provvedimento prefettizio erano state le dimissioni di tre assessori, che non si trovavano più d'accordo [redacted] la linea politica del sindaco Pierangelo Corbe[redacted]. A rassegnare [redacted] dimissioni [redacted] stati Monica Cerutti, Luigi Losio [redacted] Ornello Valmacco, appartenenti allo schieramento civico «Cavaglio 2000», che aveva portato appunto alle elezioni di Corbellini. Quest'ultimo, dopo le dimissioni dei suoi assessori, aveva preferito [redacted] rilasciare alcuna dichiarazione ed aveva preso atto del definitivo scollamento che si [redacted] creato all'interno della giunta. Poi è arrivato l'intervento [redacted] Prefetto [redacted] adesso la nomina del commissario straordinario. Cavaglio d'Agogna dopo Suno è il secondo pa[redacted] di [redacted] zona senza sindaco. [m.g.]

Il sindaco, Pierangelo Corbellini non ha mai voluto commentare la crisi comunale

Verbania, denunciato

Sorpreso in piazza con venti pasticche di ecstasy-elefante

VERBANIA. Il nuovo tipo di ecstasy «elefantino» (pasticca che [redacted] un lato ha impresso un marchio che riproduce un elefante e viene definita dai tossicologi «di qualità superiore») ha fatto la sua comparsa nel Verbano Cusio Ossola. Una ventina di pasticche «elefantino» sono state trovate addosso a un diciassettenne di Verbania, E. V., denunciato a piede libero dai carabinieri all'autorità giudiziaria per detenzione di stupefacenti ai fini di spaccio.

Il giovane è stato fermato l'altra sera poco dopo la mezzanotte [redacted] piazza Gramsci a Pallanza dai militari del Comando provinciale, impegnati in [redacted] servizio coordinato per la lotta al narcotraffico. L'ecstasy è stata posta sotto sequestro mentre gli investigatori [redacted] compiendo ulteriori accertamenti per risalire ad eventuali altre persone coinvolte nel traffico delle pasticche. [a. r.]

Oggi l'inaugurazione

Festa [redacted] Carpugnino per il [redacted]tauro della [redacted] Crucis

BROVELLO. Sarà inaugurato oggi a Carpugnino il restauro delle Cappelle della via Crucis antistante la chiesa di San Donato. L'annuncio è di don Giorgio Borroni, parroco del paese in cui si trova questo capola[redacted] romanico del XII secolo, monumento nazionale dall'inizio del secolo. Presente il vicario generale della diocesi di Novara, don Gregorio Pettinaroli, che celebrerà [redacted] messa solenne alle ore 17, la giornata proseguirà con una processione alle 18, la benedizione delle Cappelle alle 18,30, l'incanto di offerte alle 18,45, la visita al presepe nella [redacted] di Carpugnino alle 19,15, per concludersi con [redacted] cena comunitaria alle 20.

Le 14 cappelle sono state riordinate dalla Cooperativa «Opus territoriale restauro e ambiente» [redacted] Arona. Gran parte del lavoro è stato possibile grazie all'intervento di privati e a due cospicui contributi dell'Istituto Bancario San Paolo di Torino e della Fondazione Cariplo. [a. bott.]

Per la pubblicità su:
LA [redacted]
PK publikompass
[redacted] Agente PubliKompass [redacted]
[redacted]100 NOVARA - Corso [redacted], 18
Tel. 0321 33 341 - Telefax [redacted]

MATIA punto vendita cerca:
MAGAZZINIERE/
[redacted]
Richiesto diploma o uso PC, età max 35 anni. Inviare CV con foto a MATIA srl via Magolo 4 28877 Anzola d'Ossola (VB)

CALOGNA [redacted]
VENDESI
CASA INDIPENDENTE:
4 locali + ampio porticato - doppi servizi - giardino e orto a 1500 metri dal golf delle Isole Borromee
Tel. [redacted]

risorgimentoVIAGGI
NOVARA - Corso Risorgimento, 71
Tel. 0321.339092 - [redacted] 0321.478214
Offerte AGOSTO
HURGHADA
"Sultan Beach"
4 Stelle da Mezza Pensione
Partenze 9/08 - 14/08
£. 1.795.000
Partenze 16/08 - 21/08 - 23/08
£. 1.695.000
Pensione Completa + Soft Drink
MONASTIR
"Hotel Sul Garden"
3 Stelle
15 AGOSTO (1 sett.) - £. 1.195.000
Mezza Pensione

Certe cose capitano solo d'estate.

Fiat Summer 2000

DIESEL AL PREZZO DEL BENZINA
per Bravo e Brava con climatizzatore

TUTTA LA GAMMA DIESEL JTD COMMON RAIL IN PRONTA CONSEGNA

Offerte valide fino al 31 agosto sulle auto disponibili in rete non cumulabili tra loro e con altre iniziative in corso.

INFORMATIVI PRESSO LA CONCESSIONARIA FIAT DI VERBANIA E PROVINCIA

Madonna di Campagna inaugurata la rassegna

Gli artigiani al lavoro danno dimostrazioni

Don Rino Bricco ripercorre le tappe e impartisce la benedizione del Papa

Un'immagine della rassegna artigiana che si svolge a Madonna di Campagna

VERBANIA

Inaugurazione solenne per la 27ª edizione di Arti Artigiane Verbano venerdì sera a Madonna di Campagna. Il momento di maggiore partecipazione ed emozione lo si è raggiunto quando don Rino Bricco, ideatore e animatore della rassegna, ha impartito agli artigiani, ai loro familiari e a tutti i presenti la benedizione in nome del Pontefice. In precedenza aveva ricordato con toni commossi l'esperienza della partecipazione al Giubileo degli artigiani tenutosi a Roma il 19 marzo scorso. Proprio in quella circostanza era avvenuto il contatto con il Santo Padre Giovanni Paolo II, il cui significato si è rinnovato con il gesto compiuto da don Bricco. Alla cerimonia inaugurale della rassegna dedicata all'artigianato del Vco e del Novarese, allietata dal corpo musicale <E. Rampone> di Quarna Sotto e dalla presenza delle donne in costume della Valgrande, erano presenti numerose autorità ed un folto pubblico. Sul significato e sui contenuti dell'expo si sono soffermati il presidente dell'associazione Arti Artigiane, Gianni Bevilacqua, ed il presidente della lo[illegible] nato, Mario Galli. L'importanza dell'appuntamento è stata evidenziata pure dal sindaco Aldo Reschigna, da Valerio Cattaneo in rappresentanza della Regione, mentre il prefetto Maria Fiorella Scandura ha tagliato il nastro inaugurale. Alla prima visita fra gli stand con esposizioni e dimostrazioni di lavori del passato, a cui è dedicata l'edizione 2000 dell'expo, ha fatto seguito all'interno della chiesa la premiazione del concorso fotografico nazionale sui mestieri da salvare indetto per l'occasione. Arti Artigiane è aperta al pubblico, con ingresso gratuito, ogni giorno dalle 17 alle 24 e nei giorni festivi anche dalle 10 alle 12. Nello spazio dedicato a laboratori e lavorazioni artigiane si succedono di giorno in giorno diversi tipi di dimostrazioni: sono all'opera impagliatori, falegnami, scalpellini, ricamatrici. Ogni sera sono in programma spettacoli d'arte varia. [s.r.]

Dopo Fassino a Villa è atteso Lumia, presidente della Commissione Antimafia

Al Festival lo sportello giustizia

Un aiuto per districarsi tra liti e burocrazia

[illegible] Baldacci

VILLADOSSOLA

«Ogni giorno il cittadino è alle prese con la burocrazia del Comune, col recupero [illegible] piccoli crediti, [illegible] questioni condominiali, con le liti, col risarcimento dei danni subiti e con la sicurezza personale. Problemi ai quali potrà trovare risposta, sotto forma di consigli, qui alla festa, dove ogni sera dalle 20 alle 22 è aperto uno sportello Giustizia. Qui potrà chiedere informazioni, proporre cose nuove, essere orientato legalmente». Maria Grazia Medali, della segreteria provinciale dei Ds e sindaco di Pieve Vergonte, spiega così la decisione dei Democratici di Sinistra di aprire al festival de "l'Unità" di Villadossola uno sportello Giustizia. Anche di questo si è parlato proprio venerdì sera durante l'incontro col ministro Piero Fassino.

Il guardasigilli ha appunto ricordato come «la domanda di legalità da parte del cittadino si basi su tre cose fondamentali: una giustizia rapida, certa e accessibile».

«Quando parlo di accessibilità - ha rimarcato il ministro Fassino — parlo anche di un istituto che in certi ordinamenti c'è già: la forma extragiudiziaria di composizione dei conflitti. Cioè l'istituzione di sedi di giustizia extragiudiziale che consentano di risolvere i conflitti. Istituti che ad esempio nella vicina Francia ci sono da tempo. Questo però permetterà al cittadino di scegliere tutte le possibilità che ha e di scegliere quale dei luoghi sia più efficace, rapido ed opportuno per la composizione del suo conflitto».

Quindi non solo di procedura penale ha parlato Fassino, che ha ricordato come oggi «l'iter di una pratica di contenzioso civile impieghi quattro anni per essere esperito». Un problema che trova già una valvola [illegible] sfogo nella istituzione del giudice di pace che oggi risolve il 20 per cento dei procedimenti civili».

Dopo Fassino [illegible] è tornati ieri sera a parlare di giustizia con avvocati, esperti, parlamentari. Domani, invece, sempre alle 18 e 30, arriverà a Villadossola Giuseppe Lumia, presidente della Commissione Antimafia che in questi giorni ha rilanciato la proposta di [illegible] linea dura contro gli scafisti che traghettano gli immigrati dalle coste albanesi a quelle italiane. Mercoledì sarà la volta di Gian Carlo Caselli, direttore dell'Amministrazione carceraria.

Il Festival dell'Unità di Villadossola propone dibattiti, musica e gastronomia

Il giovane stroncato da malore durante [illegible] partita di calcetto alle Nosere

Domani a Vagna i funerali di Marco

In mattinata al San Biagio sarà eseguita l'autopsia

Marco Allegranza, 34 anni

DOMODOSSOLA

Si svolgeranno domani pomeriggio alle 16, partendo dalla Chiesa parrocchiale di Vagna, i funerali di Marco Allegranza, [illegible], morto per un attacco cardiaco durante [illegible] partita di calcetto. In mattinata sarà eseguita l'autopsia per accertare la causa esatta del decesso. In particolare la perizia dovrà spiegare la natura di una ferita alla fronte che era stata riscontrata dai medici [illegible] San Biagio. Marco Allegranza potrebbe essersela procurata quando è stramazzato sul terreno sintetico [illegible] campo di calcetto delle Nosere dopo essersi elevato per colpire il pallone di testa. Non si esclude che il giovane possa essere stato vittima di un'emorragia o di una congestione che avrebbe provocato l'arresto cardiocircolatorio. Era arrivato per ultimo all'appuntamento con gli amici per la partita di calcetto, potrebbe aver cenato tardi ed essere subito sceso in campo. La disgrazia ha destato commozione e sgomento nella piccola frazione montana di Vagna dove Marco Allegranza abitava, in una casetta [illegible] località Moggianico, con la moglie Edi Grattaroli e il figlio di quattro anni, Raoul. [a. v.]

Notizie

DOMODOSSOLA

L'energia del vento illuminerà «La Prateria»

L'area della «Prateria» in regione Nosere sarà illuminata da un impianto elettrico che sfrutterà l'energia del vento. Il progetto sperimentale è stato varato dalla Comunità montana Valle Ossola. L'energia eolica prodotta durante la giornata sarà im[illegible]gazzinata in gruppi di accumulazione per essere poi utilizzata nelle ore notturne. [a. v.]

STRESA

In giunta entrano due neoassessori

Superato l'ostacolo della mozione di sfiducia, il sindaco Giampaolo Calligarich ha provveduto ad integrare la giunta. Sono stati nominati assessori Marziano Caire, con delega agli incarichi finanziari del Comune, ed Eugenio Borroni, incaricato a vigilanza urbana, traffico, commercio e annona. [s. r.]

MALESCO

Festa all'alpe Scaredi s'inaugura nuovo bivacco

Un nuovo bivacco per escursionisti, realizzato con la ristrutturazione delle baite all'Alpe Scaredi, viene inaugurato martedì 8 dal Parco Nazionale Valgrande. Viene pure riaperto il grande stallone e si festeggia l'arrivo dell'acqua. Il programma, a cui collaborano il Comune e gli Alpini di Malesco, comprende alle 10 la cerimonia inaugurale, seguita dalla Messa e da un pranzo all'alpina con specialità nostrane. [s. r.]

Verbania, polemica dopo l'approvazione in consiglio comunale

Un critico progetto di circonvallazione «Propaganda, faremo il referendum»

VERBANIA

Si accende la polemica sulla circonvallazione di Verbania, il cui progetto preliminare è stato approvato in consiglio comunale. Alleanza Nazionale che si è astenuta spara a zero. Sostiene il capogruppo Alberto Actis, «Il progetto è del tutto aleatorio, tant'è l'opera non è neppure inserita in quelle finanziabili dall'Anas nel triennio. La circonvallazione è un sogno di mezza estate. Un po' [illegible] pubblicità per una giunta traballante». Le critiche di An si estendono [illegible] contenuti del progetto, con particolare riguardo ad una galleria definita «improponibile», e ai dati sui flussi [illegible] traffico. Si propone anche di sottoporre il progetto al giudizio dei cittadini mediante referendum.

Il capogruppo di An in consiglio a Verbania Alberto Actis è critico nel confronto della maggioranza

Il sindaco Aldo Reschigna respinge strumentalizzazioni e polemiche «strane e inutili», esortando invece ciascuno a svolgere la propria parte per raggiungere l'obiettivo. «È risaputo - dice [illegible] primo cittadino - che la circonvallazione non figura nel programma di priorità dell'Anas. Come potrebbe esserlo se finora mancava il progetto? L'accordo tra Regione, Provincia, Comune e Anas che ha reso possibile la redazione è un passo importante di un cammino ancora lungo e faticoso, di cui occorre stimolare il proseguimento. Abbiamo già acquisito interessamento e disponibilità in tal senso dei parlamentari Marco Zacchera e Marco Preioni. Non è utile manifestare da un lato disponibilità sincera e poi usare lo stesso argomento per polemiche pretestuose». Intanto l'amministrazione si prefigge incontri con il ministro Mario Nesi e con l'assessore regionale William Casoni per favorire l'avanzamento del progetto in sede esecutiva. [s. r.]

Domani a Bognanco

Torna la Torteria la festa più dolce dell'estate alpina

BOGNANCO. Attrazione fatale per i golosi a Bognanco, domani sera. Le torte la fanno da padrone nella «festa più dolce che ci sia». La Torteria di Bognanco vanta [illegible] tradizione trentennale. La conferma della voglia di partecipare alla festa dolce si trova nei numeri dell'edizione scorsa, quando ben 130 dolci, di ogni taglia e formato, vennero prima esposti e poi divorati. Torte a forma di elettrodomestici, strumenti di lavoro, stemmi, marchi aziendali oppure dedicate alle stagioni, ai paesaggi dell'Ossola. La stessa Pro Loco di Bognanco coronerà la serata con una grossa torta.

Una vera gara di bravura, dunque, che si ripeterà domani sera [illegible] piazzale Giannini. Martedì 8, invece [illegible] di musica con il duo pianistico trentino Antonella Costa e Stefano Fogliardi, che si esibirà [illegible] il soprano Licia Sommacal nel salone di San Lorenzo. [re. ba.]

La Direzione ha ribaltato la scelta su Gravellona Toce

«La sede provinciale Inail deve tornare ad Omegna»

OMEGNA

«Provvedimento tardivo ed incomprensibile». Così Maria Paola Bisoglio, segretario provinciale della Cisl e presidente del Co.co.pro. (Comitato Consultivo Provinciale) dell'Inail definisce la deci[illegible] della Direzione Generale dell'Istituto Nazionale per l'Assicurazione contro gli Infortuni sul lavoro di ubicare la nuova sede provinciale del Vco a Gravellona Toce, nello [illegible] edificio che ospiterà l'Inps.

All'interno del Comitato Consultivo c'è irritazione per [illegible] decisione molto «romana» presa sulla [illegible] anche degli [illegible] locali che si [illegible] invece espressi per avere gli uffici dell'Inail ad Omegna. «Ci sentiamo un po' presi in giro - afferma Maria Paola Bisoglio - a suo tempo avevamo chiesto proprio noi, nell'ottica di una proficua collaborazione tra enti, di avere insieme Inps ed Inail, ma da Roma ci avevano risposto che era una soluzione impossibile. Adesso invece, chissà per quali misteri, è diventato possibile. Ci sentiamo a disagio e siamo fortemente rammaricati per una soluzione che ci giunge bella e confezionata e che non ha tenuto conto delle indicazioni date a livello locale».

Soprattutto dopo che lo stesso Istituto aveva già espletato, ad aprile, il bando di concorso per l'acquisizione di un immobile ad Omegna. Sulla vicenda si sono espressi i partiti che hanno ricordato come [illegible] tempo era stata indicata Omegna quale sede dell'Inail e della Direzione provinciale del lavoro. Proprio sulla base di queste considerazioni nei giorni scorsi il Consiglio Comunale di Omegna ha votato un ordine del giorno che chiede all'Inail di rispettare le decisioni assunte [illegible] nimente a livello locale ed invita le forze politiche e sociali a mobilitarsi affinché la sede provinciale dell'Inail sia ad Omegna. [v. a.]

MODELMODA
PELLETTERIA - VALIGERIA - CALZATURE - ABBIGLIAMENTO
FURLA Timberland MANDARINA DUCK DIESEL
Nuove Collezioni
AUTUNNO - INVERNO
...con una
GRANDE NOVITA'!
LE SCARPE
SAMSONITE
A 400 MT. dal casello autostradale di Castelletto Ticino in direzione Arona.
CASTELLETTO TICINO
Tel. 0331 922014
ARONA
Corso Repubblica, 104
Tel. 0322 242450

RISTORANTE
"La Favola"
Via Marchese Maglione, 47/B
ANDORA SV
0182 681027 0182 683946

RISTORANTE
"La Favola"
AMPI SALONI PER CERIMONIE
PISCINA - PARCO GIOCHI BIMBI
PARCHEGGIO
0182 681027 0182 683946

Domani torna il Festival cameristico con il pianista russo Eugene Brakhman

Cervo, due serate con la classica

Oggi omaggio al compositore Roberto Hazon

Proseguono le esibizioni sul sagrato dei Corallini, nell'antico borgo di Cervo

Enrico Ferrari

CERVO

Due serate da non perdere a Cervo: oggi, per i «break-concerti» in piazza Dante, uno dei solisti dell'Orchestra del Carlo Felice propone un omaggio a Roberto Hazon, noto compositore milanese ma sanremese d'adozione. Domani, per il Festival cameristico internazionale, l'attenzione si sposterà nella tradizionale cornice del sagrato dei Corallini, per l'esibizione del pianista Eugene Brakhman, vincitore del premio Ciani nel settembre del '99.

HAZON Sono il soprano Giulietta Paghalunga, Adriano Strangis (primo trombone del Carlo Felice) e Marco Zaccaria al pianoforte i protagonisti del nuovo appuntamento in piazza Dante, in programma alle 21,45. Ingresso libero. E' lo stesso Strangis, organizzatore di una parte dei «break-concerti», a promuovere l'omaggio a Roberto Hazon, nato a Milano nel 1930 ma da tempo residente a Sanremo. Il tributo mette in evidenza il valore di un artista che ha raggiunto la notorietà con l'opera buffa «L'amante cubista», rappresentata più di 300 volte in Europa e America, ma che è anche autore di testi teatrali e di balletti. Hazon, figlio d'arte (la madre Margherita era una valente arpista), ha un cognome importante: suo padre era la «firma» del famoso dizionario.

Un concerto-tributo Stasera sono di scena due solisti di valore e un soprano

Il compositore sarà presente all'esecuzione in prima assoluta di un suo brano «Concerto per trombone e pianoforte». In scaletta figurano anche tre Frammenti per pianoforte e due canti dal balletto «La figlia di Iorio», testo di Gabriele D'Annunzio. Saranno proposti anche due canti di Kostas Kavafis.

BRAKHMAN Domani tocca al Festival: in piazza San Giovanni, alle 21,30, è atteso Eugene Brakhman, giovane concertista di Gorki che si è messo in luce al premio Dino Ciani. Il pianista russo, appena diciannovenne, è allievo di Valeri Starynin al Conservatorio Glinka di Ninhzy Novgorod. Già nel '96 si è messo in luce al «Concours musical de France» a Parigi. L'anno seguente è stato fra i protagonisti nel concerto di gala del Festival internazionale «Russian music school» di Mosca, nel '98 si è aggiudicato la borsa di studio Richter della Fondazione Rostropovich.

Eseguirà la Sonata op. 35 di Chopin, la Sonata op. 23 di Skrjabin, preludi di Messiaen, «L'Isle joyeuse» di Debussy e «Gaspard de la nuit» di Ravel. Prossimo concerto venerdì 11, con il Trio Gabriel.

Gruppo in concerto stasera a Rapallo

E con i Ricchi e Poveri vent'anni di canzoni

L'esibizione a San Martino di Noceto Dal Festival del 1971 ai motivi di oggi

I Ricchi e Poveri allietano stasera la festa patronale di San Martino di Noceto

RAPALLO

E' confermato questa sera, alle 21,30, nella piazza della frazione rapallese di San Martino di Noceto, l'atteso concerto dei Ricchi e Poveri organizzato dal comitato festeggiamenti patronali che cura la manifestazione.

Sul palco, fra le fresche frasche davanti alla chiesa di San Martino di Noceto, com'è ormai tradizione ogni estate, anche quest'anno salirà un gruppo che rappresenta oltre trent'anni della storia della canzone italiana e popolare a ogni latitudine, raramente impegnato, però, in concerti in provincia di Genova dove i Ricchi e Poveri sono nati anagraficamente e artisticamente, prima del gran salto discografico a Milano.

Una ragione in più per andare ad ascoltarli questa sera nel verde di San Martino di Noceto, complice - almeno si spera - un tempo migliore di quello che venerdì sera ha costretto con un fortissimo acquazzone gli organizzatori del «Palco sul Mare Festivol» a rinviare il concerto di Samuele Bersani, che tornerà a esibirsi sul palco galleggiante del lungomare di Rapallo sabato 19 agosto.

Nella scaletta del concerto dei Ricchi e Poveri ci naturalmente tutti i loro più grandi successi, da «Che sarà», cantata al Festival di Sanremo nel 1971 con José Feliciano a «Mamma Maria», «Sarà perchè ti amo», «La prima cosa bella», tanto per citarne alcuni. Ma più che un concerto, l'appuntamento di stasera sarà una grande festa popolare, con un contorno di stand gastronomici e pesca di beneficenza.

San Martino di Noceto è raggiungibile sia da Rapallo, sia da Ruta di Camogli, uscendo, rispettivamente dai caselli autostradali di Rapallo e di Recco, con possibilità di parcheggiare lungo la strada provinciale. L'ingresso al concerto dei Ricchi e Poveri è gratuito. [m. b.]

In piazza Sant'Agostino in scena la commedia «Taxi a due piazze»

Applausi a Proietti

Regista a Borgio Verezzi

BORGIO VEREZZI

Gigi Proietti, nei panni di regista, è stato salutato da caldi applausi per «Taxi a due piazze», di Ray Cooney, presentato venerdì sera in prima nazionale in piazza Sant'Agostino a Verezzi. Al termine dello spettacolo Gianluca Guidi lo ha chiamato sul palco della piazzetta per raccogliere insieme agli altri attori i consensi del pubblico. Proietti ha ringraziato il Festivol di Verezzi «per avere accettato di inserire nella rassegna un genere di spettacolo che solitamente i festival non comprendono nei loro cartelloni».

«Anche questa è cultura», ha detto. Lo spettacolo ha avuto un buon successo. Esilarante l'intrigo, la trama ben ritmata con il gioco degli equivoci che regge la doppia vita del tassista bigamo Mario Rossi (Gianluca Guidi) e delle sue due ignare mogli, Alice (Maria Laura Baccarini) e Barbara (Corinne Bonaglia). A poco a poco il doppio gioco del tassista precipita. Gli altri attori sono Cristian Cinepro, Gianni Ponzi, Massimo Giovannotti. Lo spettacolo viene replicato ancora oggi e domani alle 21,30.

«Di solito simili lavori non figurano nei calendari: anche questa è cultura»

Gigi Proietti ha assistito alla prima dello spettacolo in piazza S. Agostino e ha ringraziato gli organizzatori di Verezzi per aver inserito il suo lavoro all'interno del cartellone del 34° Festival estivo del teatro di prosa

A concludere il 34° Festival verezzino sarà l'11 e il 12 agosto «Si Gira!», prima nazionale dei «Quaderni di Serafino Gubbio operatore», di Luigi Pirandello. In scena, per l'adattamento di Tullio Kezich e Mario Missiroli, Flavio Bucci. L'edizione di quest'anno, malgrado il grande successo di critica, ha fatto registrare un leggero calo di spettatori.

Anche Verezzi è stata «colpita» più seri dal clima pazzo di questo estate [a. r.]

Domenica prossima su maxi-schermo il Gran premio d'Ungheria

Ariston, i grandi film del 2000

In agosto anche musica, giochi e balletti

Marco Corradi

SANREMO

Agosto all'Ariston con una serie di spettacoli che spaziano dal cinema al balletto, al cabaret, alla lirica: fino allo sport. Torna, dal 6 al 18 agosto, «Filmfestivalsanremo». E' la quattordicesima edizione di una rassegna con le anteprime dei migliori film prodotti al mondo. Ricordiamo che, sempre a proposito di anteprime, proprio all'Ariston, l'anno scorso venne anche presentato il gettonatissimo e premiatissimo «American Beauty».

Fra gli altri, in questa edizione, sono particolarmente attesi «Fantasia 2000», il nuovo lungometraggio di animazione, in proiezione lunedì 14 agosto; «Io me e Irene», la commedia di Jim Carrey proposta il 16; «The Patriot» con Mel Gibson, in cartellone il 17; ed infine «Scream 3», saga dei film horror di Wes Craven.

Fino al 16 agosto continua «La città dei ragazzi» al centro Ariston Roof. Una serie di show e intrattenimenti riservati ai più piccoli. Dal 18 nelle sale riprenderà la normale programmazione. Il 13, alle ore 14, teleproiezione su maxi-schermo del Gran Premio d'Ungheria di Formula 1. Il 14, alle 22,30, dalla terrazza del Roof, in una posizione privilegiata, sarà possibile assistere al tradizionale spettacolo pirotecnico della vigilia di Ferragosto.

Mel Gibson, «The patriot»

Lunedì 7 agosto per la prima volta a Sanremo, alle 21,15, Lola Greco e la Compania Espanola Ballet Flamenco in «Carmen y flamenco». Una storia di seduzione, gelosia e passione insieme a tanta sensualità. Tutto a ritmo di flamenco.

Venerdì 18 il comico Alessandro Bergonzoni presenterà «Modornale 33», giochi di parola e «capriole sintattiche».

Giovedì 24, ancora alle 21,15, la compagnia «La Piccola lirica» del maestro Giuliano Ansalone rappresenterà «Un polco all'operetta». Intervengono Giuliano Ansalone, Sandro Gigli, Silvia Felisetti e Giuliano Scanarello. Al pianoforte il maestro Andrea Bicego. Uno spettacolo che si è aggiunto, agli altri, solo negli ultimi giorni.

Tornando al cinema, continua anche la speciale promozione estiva con ingresso a 8000 lire. Al Sanremese sono proiettati i migliori film della passata stagione: thriller, commedie, gli «Oscar '99»; al Tabarin, invece, commedie italiane e europee.

Regione Liguria
Promozione Culturale

Assessorato alla Cultura

CENTOLIBRI

ALASSIO & LE BAIE
RIVIERA DELLE PALME

Premio Letterario Nazionale
UN AUTORE PER L'EUROPA
6° EDIZIONE
Con il patrocinio del Ministero per i beni e le attività Culturali
Con il patrocinio e contributo della Regione Liguria - Assessorato alla Cultura
Con il contributo della Provincia di Savona su delega della Regione Liguria
"Incontri 2000 a Palazzo Morteo" - Via Gramsci, 58 (a 30mt. da Piazza S. Francesco)
MARTEDÌ AGOSTO – Ore 21.30
Scrittore finalista
ERNESTO FERRERO
Presentazione del volume "N." Ed. Einaudi
Sarà presente l'autore - intervista di Franco Gallea
Richiedere in Biblioteca a Palazzo Morteo il tagliando per la votazione
Che concorrerà all'estrazione di 5 soggiorni gratuiti offerti dall'Associazione Albergatori di Alassio

DISCOTECA
MARABAJOO
con CHURRASCARIA
INGRESSO LIBERO
CONSUMAZIONE OBBLIGATORIA
Locale all'Aperto
AMPIO PARCHEGGIO
CERVO VIA STERZA N.19

DISCOTECA
MARABAJOO
con CHURRASCARIA
STASERA
LISCIO CON ORCHESTRA
LUNEDÌ
DISCOTECA
Per Prenotazioni
tel.

Da oggi la 5ª edizione del Festival internazionale con artisti europei e sudamericani

St-Vincent celebra il teatro di strada

Tre giorni di spettacoli tra giocolieri e sputafuoco

Giocolieri e sputafuoco della passata edizione del Festival di teatro di strada in programma da oggi a St-Vincent Arrivano gruppi da tutta Europa e dall'Argentina

Stefano Sergi

SAINT-VINCENT

Trampolieri, equilibristi, sputafuoco, clown, burattinai e musicanti. Arrivano dall'Europa e dal Sudamerica e per tre giorni sono padroni del centro storico di Saint-Vincent, per la 5ª edizione del «Festival del teatro [redacted] strada» che s'inaugura oggi alle 17,30. E' organizzato dal Comune e dall'Azienda di promozione turistica, [redacted] direzione artistica della Cooperativa Nuove Prospettive di Châtillon.

Gli show si svolgeranno nella centralissima via Chanoux e in piazza Aosta, di fronte al municipio. L'edizione 2000 ha richiamato artisti di Francia, Italia, Austria e Argentina. Tra gli ospiti, una compagnia francese che a St-Vincent ha lasciato il segno negli anni passati: «I Naphtaline», gruppo originale e prestigioso che narra la mitologia in chiave spettacolare e coinvolgente. Cel[redacted] la sua «Parade des diables», la parata dei diavoli.

La novità del 5° «Festival del teatro di strada» ha di nuovo targa francese: «Les couleurs mécaniques», 10 attori-atleti che si esibiscono in una travolgente comicità fatta di acrobazie, trampoli e show pirotecnici. Ci saranno anche i burattinai della compagnia del Drago Rosso e di «Mboyere», con artisti italiani e argentini. Arriverà l'esilarante mimo austriaco Adrian Kaye, che ha raccolto applausi in mezza Europa. In programma anche lo spettacolo del «Lucchettino», un duo che fa della beffa al pubblico una regola. E poi gli artisti di strada per eccellenza, i fachiri. Come Hammel il Saracino, unico in Italia capace di ingoiare una spada intera.

Tra gli ospiti l'unico fachiro che è capace di ingoiare una spada intera

Il calendario degli spettacoli prevede, per oggi alle 17,30 in via Chanoux, l'esibi[redacted]one dei burattinai del Drago Ros[redacted], poi i clown del «Lucchettino» [redacted] quindi il mimo e fantasista Adrian Kaye. Alle 21, sempre in via Chanoux, la replica. Domani alle 17,30 si ricomincia con i «Couleurs Mécaniques», musicisti funambolici, poi i burattinai della compagnia italo-argentina «Mboyere» e in chiusura i terribili numeri di Hammel il Saracino. Alle 21, replica. Martedì, dalle 17,30 [redacted] piazza del municipio, toccherà al «Naphtaline»: provocazioni itineranti, trampoli, jongleries, acrobazie e comicità per proporre «La déesse Blanche et ses bouffons», la Dea bianca e i suoi buffoni.

Quarna Sopra, prosa al femminile

«L'Altra Eva» racconta satira e paradosso con «La vera storia della donna cannone»

QUARNA SOPRA

Rita è la donna cannone, Romina, quella serpente: girano [redacted] piazze con un furgone di seconda mano, per ritrovare la dimensione di un tempo che forse è solo il mito della giovinezza. «La vera storia della donna cannone e di quella serpente» è piaciuta anche al Festival degli artisti di strada di Chieri. La ripropongono stasera dalle 21 a Quarna, nel Novarese, [redacted] compagnia «L'Altra Eva», nel corso di una manifestazione che ospita sulle piazze del paese ben sette spettacoli. «Siamo donne e ci piace prenderci in giro»: è il motto che ha unito ed ispirato le due attrici, Rita Muttachini e Romina Gambaro. Prima [redacted] autonomia, poi insieme, nel mondo della prosa, con la creazione a Oleggio di «L'Altra Eva», che alterna piazze locali a manifestazioni nazionali. Il testo e la regia sono di Aquilino. La rassegna di Quarna prevede commedia brillante, cabaret e allestimenti per i bambini. **[c. m.]**

Esposizione allestita nel museo di Casteldelfino

Una delle numerose manifestazioni occitane che si svolgono nella «Granda» dove sono proprio i costumi tradizionali a dare alla scenografia un tocco di colore Spesso si tratta di abiti riprodotti sul modello di quelli originali

La moda delle donne d'Oc in diciotto costumi d'epoca

CASTELDELFINO

Una mostra di costumi femminili occitani del 1880-1900 e oltre cento oggetti di abbigliamento è visitabile nel comune dell'alta Valle Varaita fino alla fine di agosto.

La mostra allestita nel museo - aperta tutti i giorni dalle 15 alle 18 - è frutto dell'impegno dell'associazione culturale «Jer à la Vilo». Comprende costumi dell'area alpina occitana, dalla Valle Roja all'alta Val Dora «I 18 costumi - spiega il presidente di Jer à la Vilo, Dino Murazzano - appartengono al collezionista Davide Martini di Vignolo e resteranno nel nostro museo per tutto agosto».

Si trovano esposti tessuti di produzione locale (in canapa o lana), quelli provenienti dalla [redacted] Francia «Les Indiennes» di Marsiglia, gli scialli [redacted] lana stampata che provengono dall'Alsazia. E' inoltre possibile osservare la struttura dell'abbigliamento intimo di una volta (con le camiciole di tela grezza, le calze da lana fatte ai ferri e sorrette da nastrini) e dell'abbigliamento esterno, costituito da un gonnellone, a volte ricavato da un abito dismesso, senza maniche, con sopra l'abito vero e proprio (in lana d'inverno, in cotone e lana secca per l'estate).

Interessante è la visione dei copricapi femminili nelle versioni da lavoro e da festa, così come catturano l'attenzione dei visitatori le decorazioni (croci, cuori, spilloni o per i valdesi il ciondolo con la colomba, la goccia di sangue e la scritta «lux lucet in tenebris»). E ancora vecchie foto, attrezzi da lavo[redacted], mobili antichi. La visita è gratuita. Informazioni 017595242-95182. **[al. bu.]**

La rassegna dedicata ai comici prosegue con un recital concerto

A Cocconato serata di cabaret con le canzoni di Marco Carena

COCCONATO

Appuntamento con il cabaret stasera alle 21,30 in piazza Cavour a Cocconato. Organizzato dai Café Roma e Italia, fa parte della rassegna «Serate di risate» e avrà come protagonista Marco Carena «cantautore per vocazione, cabarettista per caso». L'ingresso [redacted] libero.

[redacted] al pubblico per le i[redacted]revoli apparizioni al «Maurizio costanzo show», per avere partecipato al festival di Sanremo, per avere vinto il primo festival di Sanscemo e per altre innumerevoli apparizioni televisive («Quelli che il calcio», «Mai dire gol»). Ha pubblicato [redacted] album che hanno venduto [redacted] mila copie. Carena, torinese, nell'80 inizia l'attività come cantautore «nazional-paesano». Per un certo periodo si [redacted] anche [redacted] rock con il complesso «Vecchie pellacce». Cavalli di battaglia: «Sono [redacted] ragazzo squillo», «Devo farmi una cura». Si dedica anche al teatro con il Gruppo Teatro di Orbassano. Nell'89 partecipa al concorso «Cercasi cabaret» all'Hiroshima mon amour. Arriva terzo con il «Blues delle mutande lunghe» e si apre così la sua carriera cabarettistica.

Caratteristica di Carena è la capacità di cantare irresistibili elegie dell'abbrutimento urbano e della sfortuna su scala cosmica. Suo il ritornello: «Perché se [redacted] di [redacted] la sfiga/non c'è niente da fare./Se si mette di mezzo la sfiga/è inutile star lì a pensare!» **[c. f. c.]**

Il cabarettista Marco Carena

Aosta

Cinque giorni di jazz

S'inaugura domani nel capoluogo regionale valdostano «We want jazz», rassegna organizzata da Opere Buffe nell'ambito di «Aosta Classica». Sono in programma cinque concerti con alcuni tra gli esponenti di spicco del panorama jazz italiano. L'apertura, domani alle 18, è affidata alla «Dixinitaly Jazz Band», che proporrà un concerto alla Porta Praetoria. Martedì [redacted], nel museo archeologico, toccherà al suggestivo sound dei cinque percussionisti degli «Odwalla».

Carcoforo

Falò e danze in costume

E' legata all'antichissimo culto della Madonna della Neve, apparsa [redacted]lle volte in pieno agosto, la suggestiva processione in costume che si tiene oggi pomeriggio nel piccolo centro della Valsesia. Dalle 15, tutti gli abitanti sfilano in paese, indossando i tipici abiti walser. In serata, invece, dalle 21, è [redacted] programma un falò in piazza, accompagnato dalle danze tradizionali di montagna.

San [redacted] Cervo

Musica dalla Mongolia

Nell'Alto Biellese si conclude questa sera, alle 21,30, la diciassettesima edizione de «La Val an musica». Protagonisti dell'ultimo concerto in programma, al circolo Valet, in frazione Asmara, i «Borte» e le sonorità tradizionali della Mongolia. Del gruppo fanno parte tre cantanti e due musicisti che faranno rivivere le tipiche ed affascinanti atmosfere delle steppe della Russia asiatica. L'ingresso è gratuito.

Bannio Anzino

Parata dell'antica Milizia

Come ogni prima domenica d'agosto, oggi a Bannio Anzino, in valle Anzasca, per la ricorrenza votiva della Madonna della Neve si svolge la spettacolare festa della Milizia tradizionale. L'esercito dei soldati-montanari, nato nel 1622 come milizia delle terre e che ieri ha reso gli onori alla Vergine, da questa mattina si esibisce a ranghi completi nella rievocazione storica con ufficiali a cavallo, pifferi e tamburi. Nel pomeriggio, altre evoluzioni militari che si chiudono con i fuochi di parata, le salve esplose dai vecchi fucili ad avancarica.

STORIE DI LANGA

La spiaggia in mezzo al verde che guarda passare il Belbo

Luigi Sugliano

E' una piccola spiaggia che spunta dal verde e sopra c'è una rondine che assomiglia ad un gabbiano e scivola leggera tra i fili di grano appena tagliato. Di qui si può vedere dove nasce [redacted] Belbo, immaginare dove andrà, sognare i paesi che lo vedranno passare e ascoltare il mormorio delle storie di partigiani e alluvioni.

Un po' prima della spiaggia ci sono le [redacted] di Camerana Villa, una torre del '200 e una chiesa del '700, il fascino di un borgo nascosto, al riparo dagli sguardi di chi non è capace a cercare. Bisogna fermarsi un po' per quella via che fa una curva, i palazzi colorati d'ocra, le pietre e i lampioni antichi, i silenzi di chi ha perduto la voce e la ritrova soltanto in una lapide, nei ricordi di vecchi passaggi. Lungo la strada del sale c'erano questi boschi, questi profumi che non sono andati persi, una luce che sembra [redacted]are dal matrimonio tra mare e montagna, con le nuvole che sono a un passo dalle colline più alte.

Poi si sale, la spiaggia dove guardare la valle del Belbo è poco prima del bivio tra Montezemolo e Murazzano: un sentiero ricoperto di pietre, sulla cima un'elice altissima che raccoglie il vento, gli dà un suono, una voce, una forza. Da questa spiaggia si può sognare il mare, quello vero e quello più ondulato delle colline che si confondo[redacted] con il cielo, un campanile lontano che sembra galleggiare, la facciata rossa di un castello, la torre che gioca a fare il faro alla congiunzione dei due mari.

Lo sguardo gira all'infinito e fa vedere colori sempre diversi, il giallo dei campi rubato a Van Gogh, il verde delle poche viti e delle tante nocciole. L'acqua è più sotto, basta scendere dalla spiaggia e seguire la scia del Belbo, chilometri [redacted] strada stretta e di valle che si allarga e restringe. Questa storia è semplicemente viaggiare lungo le orme della storia, ritrovare i miti della guerra partigiana, ascoltare i rumori di scontri, rivedere in filigrana le figure di Poli e Moretto. Questa storia è seguire un corso d'acqua e leggere ad alta [redacted] le pagine di Fenoglio, sapere che a metà del viaggio si arriverà a San Benedetto Belbo e si vedranno le case di un uomo che ha raccontato mille storie. E' seguire un [redacted] d'acqua che custodisce gamberi e trote, è rifugio del merlo, fa fiorire orchidee, è serra per le piante degli ambienti umidi delle Langhe.

Quelle Langhe che si vedono all'infinito da Mombarcaro, dove si può prendere [redacted] barca per un altro viaggio.

PER LA PRIMA VOLTA IN ESCLUSIVA NELLA VOSTRA CITTA'
AMERICAN
MOTOR SHOW
eparco
straordinario successo per le nuove performance del DRAG RACING Team edizione "2000"
MACHINE
ESCLUSIVA PER L'ITALIA IL PIÙ ... CON TURBINA D'AEREO
5-8 AGOSTO
DOMODOSSOLA
STADIO
ore 21.15
INFO: 0338.4081230
EVENTI
° automobilismo acrobatico
° Dragster jet
° truck performance
° EXTERMINATOR
° moto Jumping
° sfida campioni
° parcheggi acrobatici
° [redacted] crash
[redacted] - e - [redacted] sgs@grisnet.it

Domani il celebre solista cusiano sarà in concerto ■ Santa Maria Maggiore, martedì a Novara

Scappini, fuoriclasse della fisarmonica

Dai trionfi alla Scala ai recital estivi per la «sua» gente

SANTA MARIA MAGGIORE

Con la sua fisarmonica e con l'Orchestra del Teatro alla Scala di Milano ha conquistato il pubblico nelle cinque repliche di «Amarcord» e «La Strada», i balletti che Luciano Cannito, ispirandosi agli omonimi capolavori di Federico Fellini, ha costruito sulle musiche di Nino Rota. E dopo aver accompagnato [illegible] straordinari [illegible] solo» i passi di Alessandra Ferri e Vittorio D'Amato, Sergio Scappini torna ad esibirsi per la «sua» gente.

E' una gradita consuetudine che si ripete ogni estate o appena i suoi numerosi impegni lo con[illegible]. A pochi giorni dai saggi tenuti con gli allievi dei corsi di alto perfezionamento della scuola Euclide[illegible] Stresa, Bacono e Scopello stavolta Scappini, atteso la vigilia di Ferragosto anche a Pallanza per il Palio Reniero, si ripresenta [illegible] doppio concerto da solista. Domani sera alle 21, il virtuoso fisarmonicista di Omegna si esibirà infatti nella chiesa parrocchiale di Santa Maria Maggiore, in valle Vigezzo. Martedì, dalle 21,30 Scappini suonerà a Novara, nel cortile di Palazzo Vochieri, sede della Biblioteca Civica «Negroni».

Nei programmi dei due concerti figurano opere di Johann Sebastian Bach, un omaggio al grande compositore nel 250° anniversario della morte, e preziose pagine di Georges Bizet, del l'autore russo Zurbin e degli italiani Fancelli, Melocchi e Wolmer Beltrami, di cui Scappini interpreterà la più nota composizione: «Il treno». Titolare della cattedra di fisarmonica al Conservatorio di Pesaro, Scappini suona strumenti Armando Bogari e all'intensa attività da concertista affianca a sua volta anche quella di compositore. Sia in Vigezzo sia a Novara Scappini, che ha all'attivo due album Lp e un cd, offrirà all'ascolto anche alcune sue partiture. [p. ben.]

Sergio Scappini, omegnese, insegna fisarmonica al Conservatorio di Pesaro

Gignese celebra le 4 stagioni

Stasera l'Estate dell'organista Vianelli Palmieri, un violoncello ■ Mergozzo

GIGNESE

Le stagioni dell'anno e gli autori che le hanno interpretate. La parrocchia di Gignese offre ai villeggianti l'opportunità di ascoltare valenti esecutori di musica classica per la rassegna «Le Quattro stagioni», ispirandosi ad una iniziativa avviata lo scorso anno e che ha ottenuto successo. Per volontà degli organizzatori tornano gli stessi artisti della precedente edizione, turnandosi però nell'affrontare il tema delle stagioni. Il via stasera alle 21 nella parrocchiale di San Maurizio, con il vice organista del Duomo di Milano, Emanuele Vianelli, che terrà un concerto dedicato all'estate, dal titolo «dalla primavera di una scuola all'estate di un genio: Johann Sebastian Bach». Altri concerti l'11, il 16, 27 agosto. **Mergozzo** propone un recital per violoncello stasera alle 21 nella chiesa di Santa Elisabetta al Sasso. In scena Alessandro Palmieri, che si è formato alla scuola di grandi professionisti. Ha tenuto concerti come primo violoncello e solista in Italia e all'estero. Ha partecipato a numerosi festival internazionali. Stasera propone «Da Bologna a Cothen - omaggio a bach nel 250° anniversario della morte, dagli albori del violoncello alle monumentali suites». [c. m.]

Il violoncellista Alessandro Palmieri

Whitney, voce a Videotop Salotto con i giovani

E' Withney Houston la star di cui viene proposto un filmato in «Videotop», che Tele Vco manda in onda oggi alle 19 e venerdì alle 23,45. Tele Altaitalia oggi alle 12,50 e Tele Monte Rosa oggi alle 22 e sabato alle 15. «I giovani di Novara» è l'argomento del salotto, proposto oggi alle 18,30 e domani [illegible] 11 da Altaitalia: in studio Franco Terzera, Gian Franco Capra, Davide Stangalini, Pippo Lorusso, Luisella Rampone, Michela Pata, Anna Fregonara e Valeria Fazio. Special sulla rassegna «Arti Artigiane» di Verbania sono in calendario in Vco notizie, [illegible] giorno su Tele Vco alle 7, 10,30, 19,30, 22,30 e 1.

Dove andare in estate nella nostra zona? I consigli arrivano [illegible] «Week end andando», venerdì su Tele Monte Rosa alle 19,40, 22,50 e 0,55.

L'attualità è il filo conduttore di «Notizia 7», che viene trasmessa da Altaitalia oggi alle 9, 12,30, 15, 17, 19 e 22,30. In primo piano la Banca Popolare di Intra, le industrie nel Vco, il «Telefono amico» di Novara e la storia di un ciclista di 79 [illegible]ni.

La cartomanzia sta impazzando sulle emittenti televisive: il mago Athos prevede amo[illegible] e finanze su Tele Vco in diretta martedì alle 11 e in replica mercoledì e venerdì alle 14; Graziella è l'esperta di Altaitalia, in diretta mercoledì e venerdì alle 15,50.

Ritorna Gianluca Buonanno, sindaco di Serravalle, con i suoi commenti politici: «Un buonanno ogni tanto» è la rubrica di Tele Monterosa in programma oggi alle 19,50, giovedì alle 15,50 e venerdì alle 18,30.

Whitney Hoston, special su Altitalia

Alla [illegible] delle bellezze e degli angoli nascosti di Palazzo Bellini: la proposta arriva da Altaitalia, oggi alle 16,05 [illegible] «Saper vedere».

«Vivere in salute» è la trasmissione curata dall'Asl 14 che Tele Vco propone giovedì alle 20 e alle 23,30; è dedicata invece alla realtà del volontariato «Due parole con...», su Altaitalia ogni giorno alle 14 e alle 20.

Le novità amministrative della provincia azzurra [illegible] «La Provincia informa», venerdì alle 20,15 su Tele Vco; «La Camera [illegible] Commercio al servizio delle imprese» è invece la rubrica p[illegible] da Altaitalia mercoledì alle 19. Informazioni in inglese e tedesco per i turisti [illegible]lle nostre province in «Night and day», dal lunedì al venerdì su Tele Vco alle 12, 14, 19, 23,25 e 1,45. [m. g.]

GIORNO & NOTTE

DOMODOSSOLA

Quartetto jazz

Omaggio ai grandi sassofonisti del jazz, da Parker a Coltrane, da Rollins a Getz, con il concerto che si tiene stasera alle 21 in piazza Mercato per la rassegna «E...state con noi». In scena, un quartetto di valenti jazzmen che schiera gli ossolani Fabrizio Spaden alla chitarra e Paolo Pasqualin alla batteria, il talento bergamasco Guido Bombardieri al sax e il torinese Nicola Muresu al contrabbasso. [p. ben.]

ORTA

Allifranchini a Villa Crespi

Menu stile New Orleans per una serata dedicata al jazz: A Villa Crespi prosegue la rassegna «Note sotto le stelle» con un grande interprete, il musicista sestiano Wally Allifranchini, che si esibisce con il suo quintetto. Brani standard jazz americani e italiani, a partire dalle 21. [r. b.]

FONTANETO

Animazione con il dee-jay

Al Phenomenon, può ristorante sulla statale, la consolle è del dj Sirio. Animazione dalle 22. [r. l.]

ORTA

Birra in festa

La band Johnny O' Clock chiude la terza edizione dell'Ortaleer fest in frazione Legro. [r. l.]

CAMERI

Cabaret sul Ticino

Alla Quercia in zona Ticino di Cameri, prosegue la rassegna di cabaret con il comico torinese Andrea Vasumi. Dalle 22. [r. l.]

ARMENO

Festa a Coiromonte

In località Coiromonte-Mirapuri il concerto di Michel Montecrossa and the Chosen Few chiude «Spirit of Woodstock». Musica dalle 17. [r. l.]

Stasera le sagre d'estate ospitano due protagonisti della canzone

In festa col revival d'autore

Vianello a Suno, Mario Tessuto a Toceno

TOCENO

Revival d'autore per le sagre d'estate del Novarese e del Vco. Dopo Michele e Santino Rocchetti, stasera la «Festa della Quercia» ospita un altro grande nome della musica leggera italiana: dalle 21 si esibisce Edoardo Vianello, autore ed interprete di successi che sono diventati la colonna sonora degli Anni Sessanta: «Con le pinne, il fucile e gli occhiali», «Abbronzatissima», «I Watussi», «Sei diventata nera». Canzoni che Vianello, applaudito l'anno scorso a Domodossola durante «Insieme per un dono», restituirà ai fans assieme alle canzoni più recenti. E proprio la kermesse benefica, riproposta in versione estiva a Toceno come «Insieme per un dono anche in Vigezzo», stasera alle 21,30 ospiterà in piazza della Chiesa un altro protagonista degli Anni Sessanta, Mario Tessuto. L'interprete di «Lisa dagli occhi blu» e altre hit sarà accompagnato dalla band ossolana «5 per Cento», formata dall'ex bassista dei Raccomandati, Piero Cento. [p. ben.]

Edoardo Vianello si esibirà a Suno per la Festa della Quercia. Mario Tessuto canterà in piazza della Chiesa a Toceno, ospite della kermesse benefica «Insieme per un dono anche in Vigezzo»

Due avventure da Pombia ■ Macugnaga

Miniera e Safari Park Proposte di La Stampa

NOVARA

Emozioni da vivere [illegible] La Stampa, che suggerisce alcune mete nelle due province. Anche oggi i lettori trovano i tagliandi per la miniera di Macugnaga e il Safari Park di Pombia. La Miniera d'oro della Guia [illegible] trova nella frazione Borca e fu aperta nel 1710. E' rimasta in attività fi[illegible] agli Anni Sessanta: degli 11 chilometri di cunicoli scavati sotto il Lago delle Fate se ne possono visitare un pa[illegible].

Safari Park si presenta completamente rinnovato grazie ad investimenti piuttosto consistenti e offre l'opportunità a chi lo visita [illegible] un'avventura nel mondo animale, dal rettilario alle aree riservate ai grandi animali. E Safari Park (con lo slogan " Il divertimento incontra l'avventura"):significa [illegible]che shopping, aree gioco e divertimento. [c. m.]

stasera AL CINEMA

NOVARA

[illegible] Tel 0321-625 688 CHIUSURA ESTIVA

ARALDO Tel 0321-474 826 CHIUSURA ESTIVA

CORTILE DEL BARLETTO Tel 0348-72 34 272 In caso di pioggia al Cinema Araldo **Mortalità elevata** Or 21.30 (apertura cortile or 21) [illegible] Autocinemento 6 film L 48.000

[illegible] Tel 0321-627 676 CHIUSO PER LAVORI

[illegible] Tel 0321-624 158 CHIUSURA ESTIVA

[illegible] 0321-623 399 CHIUSURA ESTIVA

SACRO CUORE Tel 0321-46 54 84 CHIUSURA ESTIVA

SANT'ANDREA [illegible]

CINE BAR [illegible] Info orario su segr tel 0322-240 566 In caso di maltempo nella sala del cinema **La dea del successo** di M. N. Shyamalan Or 21.15 L 9.000 ridotto [illegible]

VARONE CHIUSURA ESTIVA

MODERNO Tel 0322-82 151 CHIUSURA ESTIVA

NUOVO SALA 1 Tel 0322-81 741 **Mission Impossible 2** con Tom Cruise Or. 20.22.15

NUOVO SALA 2 Tel 0322-81 741 **Gli adottati del mare** Or 20.15, 22.15 Lire 13.000 ridotto 8000 [illegible] L 6000)

NUOVO SALA 3 Tel [illegible] 81 741 CHIUSURA ESTIVA

GARBALDI Tel 0321-51 55 23 **Colpevole d'innocenza** Or 21.30

CASTELLETTO TICINO

MITRO[illegible]S SALA1 Tel [illegible] 914 285 per informazioni [illegible] e prenotazioni venerdì 18.30-21.30 [illegible] 14.30-21.30 **The skulls - I teschi** con Joshua Jackson Or [illegible] 20.40 22.50 Lire 13.000 ridotto 9000

METROPOLIS SALA2 Tel 0331-914 285 **Il sesto senso** VM14 (venerdì) Or 22.20 (Rassegna -Metropolis Top 10-, ingresso L 10.000) **La bella addormentata [illegible] bosco** Or 18 20.30 (Rassegna -Disney Festival Estate- ingresso L 6.000) **Eyes Wide Shut** VM14 [illegible] a mercoledì Or 22.20 (Rassegna -Metropolis Top 10-, ingresso L 10.000) **Maori tribe - Cavalcando l'oceano** (giovedì) Or 22.30 Lire [illegible] ridotto 9000

[illegible] Tel 0331-[illegible] **perduta**, (da [illegible] a [illegible] (Rassegna -Estate in sala 3- ingresso L 10.000) or 20.30 **Bugie** VM18 (da [illegible] a giovedì) (Rassegna -[illegible] sala 1 10.000) or [illegible] **Anatomy** or [illegible] 22.10 Lire 13.000 ridotto 9000

[illegible] SALA5 Tel 0331-914 285 **Romeo deve morire** Or 18.20 20 22.40 Lire 13.000 ridotto 9000

METROPOLIS SALA5 Tel [illegible] **Mission Impossible 2** con Tom Cruise Or 18 20.30 23 Lire 13.000 ridotto 9000

METROPOLIS SALA6 Tel [illegible] 914 285 **Mission Impossible 2** Or 20 22.10 Lire 13.000 ridotto 9000

METROPOLIS SALA7 Tel 0331-914 285 **Il gladiatore**, con Russel Crowe Or 19.40 22.30 Lire 13.000 ridotto 9000

CORSO MULTISALA 1 Info su segr tel 0324-240 853 CHIUSURA ESTIVA

CORSO [illegible] **2** Info su segr tel 0324-240 853 [illegible] ESTIVA

[illegible] Info su segr tel 0324-242 046 CHIUSURA ESTIVA

CINE 1 SALA 2 Info su segr tel 0324-242 046 CHIUSURA ESTIVA

ITALIA Tel 0161-84 02 01 CHIUSURA ESTIVA

OLIMPICO

CINE TEATRO Tel 0323-91 183 CHIUSURA ESTIVA

VERBANIA

SOCIALE Tel 0323-61 459 CHIUSURA ESTIVA

ORATORIO CHIUSURA ESTIVA

STRESA

S. PELLICO Info [illegible] spettacoli ai numeri [illegible] telefonica 0323-777 122 CHIUSURA ESTIVA

BAVENO

SOCIALE (INTRA) Info e prezzi spettacoli al numero [illegible] telefonica 0323-401 940

VIP Info e prezzi su segr tel 0323 40 19 40 CHIUSURA ESTIVA

ALL'APERTO CORTILE SCUOLA CAMORINA (Pallanza) In caso di maltempo al Cine Vip di Intra [illegible] e prezzi su segr tel 0323 40 19 40 **Erin Brockovich** Or 21.45 (spett unico L 8.000 ridotto [illegible])

SOCIALE (PALLANZA) SALA 1 [illegible] orari e prezzi spettacoli al numero di segr tel [illegible]3-501 964

SOCIALE (PALLANZA) SALA2 [illegible] orari e prezzi spettacoli al numero di segr tel 0323-501 964 CHIUSURA ESTIVA

nelle sale di TORINO

ACCADEMIA p. S. Giulia 7 bis tel 011 88 78 07 **Detroit Rock City**. Or 16.30 18.30 20.30 22.30

ACTOR'S STUDIO via Chiesa della Salute 77/b tel 216 6784 **Mercy**. Or 16.30, 18.30 20.30 22.30

ADUA 200 c. Giulio Cesare 67 tel 856 521 CHIUSO PER FERIE

ADUA 400 c. Giulio Cesare 67, tel 856 521 CHIUSO PER FERIE

[illegible] p. Xx Settembre 7, tel 562 30 00 CHIUSO

AMBROSIO [illegible]TIALA c. Vittorio Emanuele II 52 tel 547 007 Sala 1 **Mission Impossible 2**. Or 17.30, 20 22.30 Sala 2 **Mission Impossible 2**. Or 17 19.30 22 Sala 3 **Tarzan e il mondo di Tigro** di Walt Disney Or 16.30 18.30 (ogg 7000) **The skulls**. Or 20.30 22.30

CAPITOL v. San Dalmazzo 24 tel 540 605 CHIUSO PER FERIE

CENTRALE v. C. Alberto 27 tel 540 110 **Pazzi in Alabama** [illegible] 16 20.15 [illegible] **Tulipani** Or 18.10 22.30

C. CHAPLIN 1 v. Garibaldi 32 a, tel 436 07 23 **Ferie e tulipani**. [illegible] 15.30, 17.50 [illegible] 22.30

C. CHAPLIN 2 v. Garibaldi 32 a, tel 436 07 23 **Splendidi amori** Or 16.30 18.30 20.30, 22.30

CIAK c. G. Cesare 105, tel 232 029 CHIUSO PER FERIE

DORIA v. Gramsci 9 tel 542 422 **American Beauty**. Or 16.30, 18.30, 20.30, 22.30

DUE GIARDINI - Sala Olimpia v. Montalcino 62, tel 327 2214 **The skulls - I teschi**. [illegible] 16.10, 18.20, 20.30, 22.30

DUE GIARDINI - Sala Omnipresa v. Montalcino 62, tel 327 2214 **Mumford**. Or 16 18.10, 20.20, 22.30

ELISEO GRANDE p. Sabotino, tel 447 52 41 **Superfuzzbiteata**. Or 16.30, 18.30 20.30 22.30

ELISEO [illegible] piazza Sabotino, tel 447 52 41 **Girls Night**. Or 16.30, 18.30, 20.30, 22.30

ELISEO ROSSO p. [illegible] tel 447 52 41 **Anatomy**. Or 16.15 18.20, 20.25, 22.30

EMPIRE p. Vittorio Veneto 5, tel 817 16 42 CHIUSO PER LAVORI

ERBA 1 c. Moncalieri 241, tel 661 54 47 **Sognando l'Africa**. Or 16.30, 20, 22.30

ERBA 2 c. Moncalieri 241, tel 661 54 47 **28 giorni**. Or 17, 20.15 22.30

ETOILE v. b. Buozzi ang v. Roma, tel 530 353 **La cena dei cretini** Or 15.30, 17.15, 19, 20.45, 22.30

FARO v. Po 30, tel 817 33 23 CHIUSO

FIAMMA corso Trapani 57 tel 385 2057 CHIUSO PER FERIE

FOCAL v. Reccana 4 [illegible] 521 4316 **Mission Impossible 2**. Or 15 17.30 20 22.30

KING v. Po 21 tel 812 55 96 **La vita è un fischio**. Or 16.30 18.30, 20.30, 22.30

KING v. B. Tanea 5 tel 534 614 **Rita** [illegible]. Or 15.30 17.50 20 10, 22.30

MIR Galleria S. Federico tel 541 283 CHIUSO PER FERIE

NAZIONALE 1 v. Pomba 7, tel 812 41 73 **Phantoms**. Or 16 18 10 20,20, 22,30

NAZIONALE 2 v. Pomba 7, tel 812 41 73 Eros d'autore **Fine di una storia**. (Vietato min 14) Or 16 18 10 20,20, 22 30

OLIMPIA 1 v. Arsenale 31, tel 532 448 CHIUSO PER FERIE

OLIMPIA 2 v. Arsenale 31, tel 532 [illegible] CHIUSO PER FERIE

REPOSI v. XX Settembre 15 tel 531 400 Sala 1 **Il gladiatore**. Or 16 19.10, 22.20 Sala 2 **Romeo deve morire** Or 15.15 17.40 20.05 22 30 Sala 3 **Mission Impossible 2**. Or 15 17.20 [illegible] 22.30 Sala 4 **Under Suspicion**. Or 15.15, 17.40 20.05 22 30 Sala 5 **The skulls** Or 15.30 17.50 [illegible] 22.30

[illegible] Galleria [illegible] tel 562 01 46 CHIUSO PER FERIE

STUDIO RITZ via [illegible] 2 tel 819 01 50 **Circus**. Or 16 30, 18 30 20 30 22 30

[illegible] 1 Teatro [illegible] Massimo d'Azeglio 17, tel 660 02 00 CHIUSO PER FERIE (Riapertura 6 settembre)

[illegible] Teatro Nuovo c. M. d'Azeglio 18, tel 660 02 00 CHIUSO PER FERIE (Riapertura [illegible])

VITTORIA v. Roma 336, tel 5621789 CHIUSO PER FERIE

TEATRO REGIO. La biglietteria e gli uffici sono chiusi per lavori estivi. Riapertura uffici 21/8. Biglietteria [illegible] mente fino al 21/8 alla Banca Crt. TORINO DANZA 2000 dal 20/9 al 5/10 XII Festival internazionale di Balletto. Info [illegible] teatroregio.torino.it

PICCOLO REGIO G. PUCCINI. CHIUSO PER FERIE

NUOVA TEATRO. Corso Giulio Cesare 67 - Tel 011 850 570 NON PERVENUTO.

ARLECCHINO Giovanni [illegible] alla Mizza 280 NON PERVENUTO

AUDITORIUM RAI RIPOSO La campagna abbonamenti per la Stagione Sinfonica 2000/2001 dell'Orchestra Sinfonica Nazionale [illegible] inizia lunedì [illegible]embri 2000. Per info tel 011 810 46 53 / 810 49 81 orario 10-14

CONSERVATORIO «G. VERDI» [illegible] a Bodoni RIPOSO

Triangolare di lusso per l'esordio degli azzurri al «Piola», inizio alle 17

Novara in campo con Varese e Samp

E' la prima partita di Gattuso come capitano

Renato Ambiel

NOVARA

Gli azzurri si presentano al loro pubblico dopo settimana di allenamento nella quiete della valle Vigezzo. L'appuntamento è per le 17 allo stadio «Piola» di viale Kennedy per un triangolare con Sampdoria e Varese. Sono previste tre gare a 45' l'una. S'incomincia con Sampdoria-Varese, poi Novara-Sampdoria e Varese-Novara. Samp e Varese, che militano rispettivamente in serie B e C1, sono decisamente più avanti degli nella preparazione ed hanno già disputato una serie di amichevoli, anche impegnativa. Gli azzurri invece non hanno mai giocato insieme dopo che è stata rinviata, alla prossima settimana, l'amichevole contro una selezione vigezzina.

«Sono anch'io curioso di vedere all'opera i giocatori a disposizione - ammette l'allenatore Carlo Garavaglia - per rendermi conto come stanno in campo e valutarne la qualità. Abbiamo avuto qualche contrattempo in settimana per il tempo che non ha certo favorito la preparazione e qualche acciacco. Non saranno della partita Gian , sofferente ad un ginocchio, e Brizzi che soffre di tendinite. E' forse anche Cingolani che fatica per i postumi di un intervento ad un piede. Altri accusano visciche ed acciacchi diversi dovrebbero disponibili». E' presto dunque anche per parlare di moduli, tattiche e schieramenti? «Mi pare prematuro perchè prima voglio conoscere i giocatori e sanno stare in campo. Abbiamo fatto poco anche a livello tattico è insomma una squadra tutta da costruire».

Oggi avremo anche il debutto di Gattuso come capitano del nuovo Novara. Una designazione voluta dall'allenatore sulla base dell'anzianità. Gattuso ha 32 anni, subito dopo viene Righi con 29 poi c'è Brizzi e gli altri sono davvero dei ragazzi. Garavaglia è soddisfatto anche del gruppo che si sta creando favorito anche adlal giovane età dei componenti rosa.

Il tecnico non ha deciso la formazione mandare in campo perchè vorrà rendersi conto oggi delle condizioni dei singoli ha anticipato che nei tre tempi farà ruotare tutti i giocatori a sua disposizione.

Giacomo Gattuso è il nuovo capitano del Novara calcio. Già lo scorso anno in qualche occasione indossò la fascia che era di Minaudo. La designazione da parte dell'allenatore Garavaglia è avvenuta in base all'anzianità. Gattuso ha 32 anni

Borgo pareggia 2-2

Rimonta col Legnano

I rossoblù pareggiano 2-2 col Legnano dopo una prova convincente, in cui sono messi in luce proprio nuovi acquisti e giovanissimi. E' buon Borgomanero quello visto all'opera iera sera al vecchio Comunale, che non ha sfigurato contro una squa- di categoria superiore e che, anzi, nella ripresa, ha preso mano il gioco ed ha raggiunto il pareggio. Unica assenza nelle file della squadra di Erbetta, il nuovo portiere Lorenzo Bosi, infortunato al polso, sostituito degnamente dal diciassettenne Thomas Willis, australiano. Un ragazzino che dimostra già personalità.

Il Borgo è andato sotto dopo dieci minuti per una rete di Buzzetti, che ha raccolto una respinta di Willis. Al 15' il pareggio: bella di Pingitore da sinistra, palla in mezzo all'altezza del dischetto per Nicolini che spara nel «sette». Il vantaggio del Legnano arriva con Sala al 24' che approfitta un'uscita sperpicolata di Willis, ma giovanissimo portiere rossoblù un minuto dopo salva in tuffo su Franchi. Il pareggio all'89' con un gran tiro da venticinque metri di Decarli, dei nuovi rossoblù. Ma è tutta la squadra avere funzionato, con segnalazione particolare per Danini, Castiglioni, Zito, Pingitore, Nicolini e Ceci. Nel primo tempo ha giocato anche Gustteo, autore di buona prestazione: chissà che non possa restare in maglia rossoblù. [m. g.]

Cristian Nicolini il centrocampista ieri all'esordio è andato subito in gol

Verbania ko

E il brasiliano fa già le valige

DORMELLETTO

Adesso chè è ormai in partenza, conosciamo almeno l'esatta scrittura del nome: Alexandre Carvalhio. Non sarà lui il sostituto Braga (passato al Seregno) o di Ciocci (accasatosi al Borgosesia). «Il brasiliano - ha ufficializzato il direttore generale Danilo Giusti - torna per motivi familiari: ma già dalla prossima settimana avremo due punte». Potrebbero essere Righi e Defeis, ex di Pro Vercelli e Sestrese.

Attacco tutto inventare per il Verbania, che ieri si è presentato in punta di piedi a Dormelletto per la sua prima «amichevole», avversario il Vigevano, squadra del campionato di Eccellenza. Esordio negativo, sia sul piano del gioco che per il risultato: una sconfitta, che certo non brucia, ma neppure esalta.

L'allenatore Seveso ha fatto esordire il portiere Guercilena (dal Sant'Angelo), i difensori Presotto (Varese) e Torchio Novara), il centrocampista Moretto (Borgomanero) e l'attaccante Bovio (che rientra dal Varese dopo aver già indossato la maglia del Verbania). Ancora fermo per infortunio il secondo portiere Stefano (Avellino). Nel Vigevano di Venturini hanno invece debuttato Galeazzi (lo scorso anno alla Varalpombiese) e Rubini (ex di Cannobiese e Suneso).

Verbania molto «legato» nel primo tempo e sotto di un gol al 20' quanto Soncin ha trasformato un rigore a favore dei lomellini. Nella ripresa «passerella» d'addio per il carioca Carvalhio, appesantito nel fisico e con la altrove. Fugaci apparizioni anche per alcuni «figli d'arte»: Calloni, Montesano e Venturini.

Intanto il neo promosso Gravellona Adelmo Paris si è preso la soddisfazione di battere a Macugnaga la squadra Primavera della Juventus: 1-0 il finale, rete di Dalmasso Aimè, recentemente acquistato dal Varese. [s. b.]

Moto d'acqua, oggi Omegna ospita la sfida europea

E' dell'italiana Alessia il primo acuto sul Cusio

Amato

OMEGNA

Il primo acuto è stato di Ida Alessia. La ragazza napoletana ha mantenuto la promessa della vigilia imponendosi nella prima manche della gara europea di d'acqua che si svolge ad Omegna. Domani si correranno le altre due manche dopo che il maltempo di mattina ha costretto gli organizzatori ad una piccola rivoluzione del programma. Ne guadagnerà il pubblico che ieri si è divertito moltissimo e si divertirà ancora di più oggi, con la possibilità di assistere a due manche per ogni classe in gara. Che ieri vinto l'unica ragazza italiana scesa in acqua lo si è capito dall'ovazione che il pubblico omegnese le ha tributato appena tagliato il traguardo. Era l'unica ragazza la chioma nera davanti ad un nugolo di biondissime. Alle sue spalle la finlandese campionessa d'Europa Kristina Peltola e l'inglesina Lisa Barsby. Sul podio ieri Gimmi Bosia, che ha lottato a lungo con il belga Bonny Gretien e lo svizzero Christopher Cuennet.

Ha un pò deluso invece l'iridato Lorenzo Zaluski; il brasiliano campione del mondo, al suo debutto in Italia, ha probabilmente sofferto un pò le condizioni del lago con acque agitate. Per queste moto, infatti, anche un'increspatura equivale ad un'onda da maremoto. La presenza però di Zaluski, che da parte di mamma è di origine italiana, ha dato un tocco intercontinentale alla gara omegnese.

La Federazione spera di riuscire prima e poi a convincere americani, giapponesie d australiani a dare ad un campionato mondiale di jet-ski. «Ed Omegna si candida ad ospitare la prima di queste gare - afferma l'assessore allo sport Alberto Nobili - rivolgiamo un appello alla Regione Piemonte ed all'a Ettore Racchelli affinchè ci diano una mano e sul nostro lago si possa svolgere la prima manifestazione iridata con i piloti di tutti i continenti». Nell'attesa ci consoliamo i successi di Alessia e Bosio aspettando che crescano anche i giovanissimi campioni come Alessandro Beltramo, di soli 13 anni, che corre con una moto d'acqua messagli a disposizione dalla Federazione Italiana Motonautica.

I big a Paruzzaro

Dorbi «brucia» N'Gadi, terzo è Bernardini

PARUZZARO. Sprint a due nella Selva Paruzzaro dove una tina di «big» si contesi la seconda edizione Circuito di San Marcello, organizzato dall'ex maratoneta Curioni (che di nome fa Marcello). Cinque giri per 8 chilometri di una gara spettacolare e seguita da un folto pubblico. Il tanzaniano N'Gadi (già vincitore a Cannobio) è transitato primo al penultimo giro, ma Roberto Barbi (35 anni, campione italiano di maratona lo ha mollato e lo ha battuto in volata di pochissimo. Ottimo terzo l'intramontabile Severino Bernardini, ossolano di Cravegna, quest'anno tesserato per la «Comense», quindi, nell'ordine, Bruno Santachiara, Mauro Bernardini, James Tanui, Emanuele Zenucchi, Fabio Rinaldi, Claudio Coretti e Wilson Koech, l'ultimo keniano approdato in Italia. La gara dei campioni è stata preceduta da altre due corse, una per i ragazzi e una per gli amatori. [s. b.]

PODISMO

Gamba d'oro, i risultati

Più di 400 partecipanti alla serale di Borgoticino valida per la Gamba d'oro. Ha vinto Andrea Lavazza davanti a Claudio Cecchetti. Tra donne si è imposta la ticinese Laura Petrorca. [s. b.]

CICLISMO

Oggi Esordienti e Allievi

Due gare sono oggi programma per gli appassionati di ciclismo. Gli Esordienti saranno di scena Villadossola, dalle 14, per il Trofeo dell'Unità organizzato dal Pedale Ossolano; gli Allievi disputeranno a Borgoticino la Coppa 12 Martiri, dalle 9,30. [s. b.]

NUOTO

Medaglie per Acquaviva

Quattro medaglie d'oro, due argento ed un bronzo: è il bottino dell'Acquaviva di Borgomanero ai regionali disputati a Torino. La squadra allenata da Ivan Musoni si è presentata con 9 atleti ed ha ottenuto prestazioni eccellenti; che chiudono una stagione piena di vittorie. Sara Omodei Zorini, 16 anni, ha vinto nella 4x100 e 4x200 stile libero. [m. g.]

Domenica 6 aperti

Cacciatore Norcinetto
l'etto £ 3.940
SCONTO 30%
2.750
€ 1.42

Wurstel Wuoi
conf. 4 pz. g 100 £ 1.420
PER I TITOLARI AMICA SCONTO 30%
995
(al Kg £ 9.950)
€ 0.51

Coca Cola Bipack
Lt 1,5 cad. £ 4.980
SCONTO 20%
3.985
(al Lt £ 1.328)
€ 2.[illegible]

Birra Henninger
ml 660 £ 1.690
PER I TITOLARI AMICA SCONTO 33%
1.135
(al Lt £ 1.720)
€ 0.59

Offerte valide salvo esaurimento scorte.

CREVOLADOSSOLA:
S.S. Sempione, 190
(dalle 8.30 alle 12.30)
VERBANIA:
Via Müller/Quattrini
(dalle 9.00 alle 20.00)
CASTELLETTO TICINO:
Animazione e divertenti sorprese per tutti i clienti.
S.S. 33 del Sempione Km 58,6
(dalle 8.00 alle 20.00)

Sa cosa voglio.

Una cascata di regali.

RACCOGLI I BOLLINI ESSO E FAI IL PIENO DI OMNITEL

Esso Regali di lusso è la grande promozione che ti offre la possibilità di ricevere una cascata di regali firmati Omnitel. Come? È facilissimo: basta richiedere la tessera in una delle stazioni di servizio Esso partecipanti e raccogliere i bollini ad ogni acquisto di carburanti o lubrificanti per auto. Fai il pieno di Omnitel: più tessere completi, più regali avrai. La promozione dura fino al 31 dicembre 2000.

*All'interno della tessera maggiori dettagli sui bollini necessari per ciascun regalo e ogni informazione di legge.

Più qualità al tuo Risparmio!

OFFERTE VALIDE FINO A SABATO 12 AGOSTO

ORATE al kg
14.900
€ 7,70

1.690

SACCO LANZA 2000 POLVERE LAVATRICE
63 misurini - 8 kg
9.900
€ 5,11

8kg SACCO "SALVASPAZIO"

LATTE LACTEL P.S.
1 litro
1.050
€ 0,54

OLIO DI OLIVA

OLIO DI GIRASOLE
1 litro
4.990
€ 2,58

PARMIGIANO REGGIANO
24 mesi confezionato
18.490
€ 9,55

Pulito perfetto su bianchi e colorati
Lanza 2000
PIÙ FORZA CANDEGGIANTE

Cf. 12 LATTINE COCA COLA da 33 cl
5.890 € 3,04

COPPA DEL NONNO
4 GELATI AL CAFFÈ

GELATO COPPA DEL NONNO
3.790 € 1,96

SALVO ESAURIMENTO SCORTE

CONTINENTE

VERCELLI
CENTRO COMMERCIALE
TANGENZIALE SUD 13

LA TUA SCELTA VINCENTE

Una PROMOZIONE in GRANDE STILE

Per Voi, ma SOLO da noi ...

3 REGOLE D'ORO

...PAGAMENTI RATEALI SENZA INTERESSI
1° rata Gennaio 2001!

PAGAMENTI A PARTIRE DAL 2001
In questo periodo, nei nostri centri è vietato pagare!

SUPER VALUTAZIONE DEI VOSTRI MOBILI USATI
Da noi i Vostri mobili usati valgono denaro contante!

le cucine • i soggiorni • le camere da letto • i divani

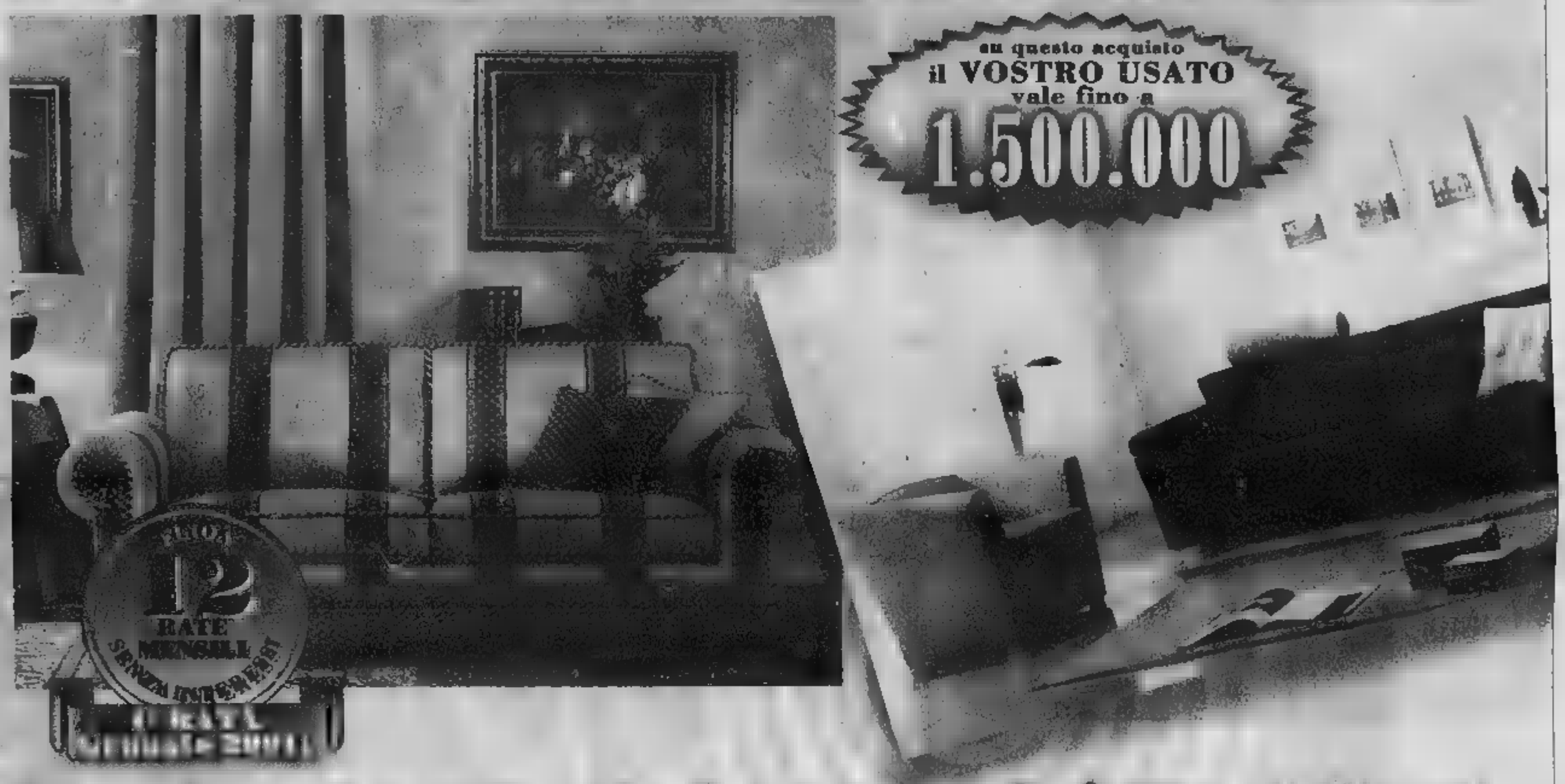

le cucine • i soggiorni • le camere da letto • i divani

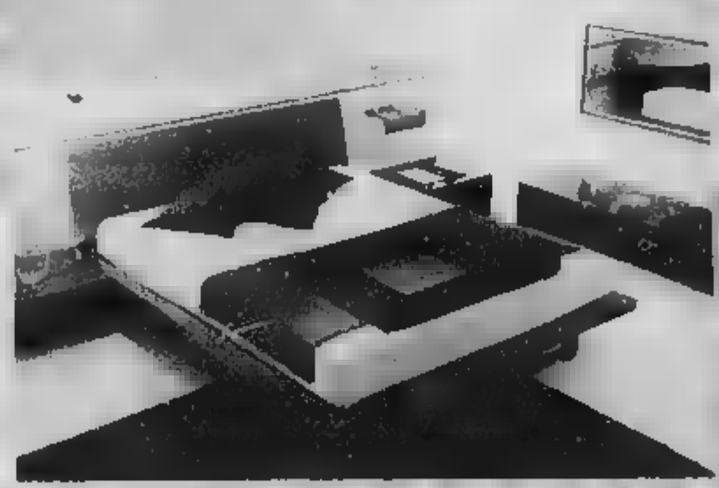

fino al 31 Agosto 2000

APERTI TUTTO AGOSTO

DE FABIANI

Arredamenti Center S.p.A.

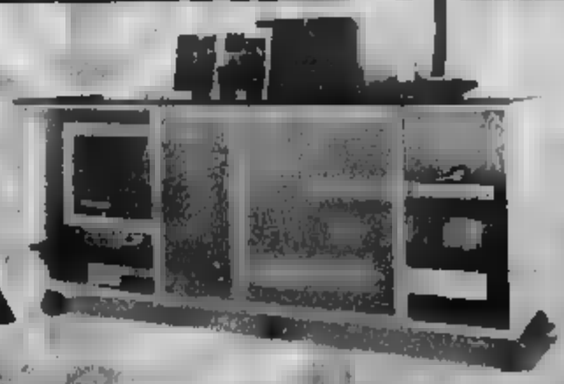

COSSATO - QUAREGNA (BI) via Martiri della Libertà, 28/34 [redacted] 015.925434

QUARONA (VC) via Gibellino, 2 a/b tel. 0163.430982 - CAMBURZANO (BI) via Provinciale, 13/a tel. 015.592708

NUOVO

a Vercelli si legge il doppio

Che cosa c'è di più interessante che leggere un quotidiano al giorno? Leggerne due. La Stampa e Tuttosport ve ne danno la possibilità ad un prezzo straordinariamente vantaggioso. Potrete così sapere tutto su che cosa succede nel mondo, senza rinunciare al piacere di un'approfondita informazione sportiva. Comodo, no?

LA STAMPA e **TUTTOSPORT**

I lettori di Vercelli possono scegliere di acquistarli

ogni giorno insieme a sole 2.000 lire.

L'iniziativa è valida per gli abbonati.

I pellegrini troveranno la solita città chiusa per ferie, particolarmente in centro

Per mesi Comune e Agenzia del turismo avevano assicurato che quest'anno non [redacted] visto il deserto d'agosto

Gli esercenti «Sarebbe comunque un periodo morto» L'Ascom: per il 2006 cambieremo rotta

Uno scorcio di via Roma ieri mattina. E da oggi andrà anche peggio

Negozi, la Sindone non fa miracoli

Serrande abbassate malgrado l'Ostensione

Emanuela Minucci

Chiuso per ferie. [redacted] riapre il 5 settembre. Torniamo il 31 agosto. Auguriamo [redacted] nostra clientela buone vacanze.

Un sabato qualunque, [redacted] sabato agostano: via Roma, nonostante i proclami di Turismo Torino («quest'anno i negozi rimarranno aperti, oltretutto c'è [redacted] Sindone»), soprattutto nel tratto a ridosso di piazza Castello, quindi a pochi [redacted] Duomo, è una [redacted]ria di serrande abbassate. Ma che succede? Questa del [redacted] non doveva essere l'estate della svolta? La prima stagione [redacted] Torino capitale turistica e, finalmente, aperta per ferie? No, evidentemente [redacted] è trattato di [redacted] buon proposito [redacted] orfano dei fatti. E' vero, la situazione rispetto agli anni scorsi è leggermente migliora- [redacted] (nel [redacted] che c'è un negozio aperto per [redacted] due chiusi), ma sta di fatto che soprattutto i n[redacted] più raffinati - vedi l'esempio di Hermès - hanno deciso di abbassare la saracinesca per buona parte del mese e non tutto.

E dire che soltanto un mese fa la direzione [redacted] Turismo Torino [redacted] assicurato che «soprattutto in centro non si sarebbe replicato l'effetto serranda selvaggia degli anni addietro». Invece, da domani, chi sbarcherà (o resterà) [redacted] Torino si dovrà accontentare di uno shopping virtuale: la contemplazione, [redacted] dal filtro della vetrina, [redacted] quel che resta dei saldi, oppure dei cartelloni pubblicitari che celano le brutture del negozio trasformato in cantiere (molti approfittano dell'estate per rinnovare i locali).

E [redacted] a un altro punto. Sempre in via Roma non sono poche le boutique chiuse per restauro o per un cambio di proprietà. Ma questa [redacted] abitudine comune a tutte [redacted] città, anche il centro di Milano sfrutta i mesi di luglio e ag[redacted] per cambiare pelle e arricchirsi di nuove e sempre più stuzzicanti boutique. Altro discorso [redacted] i negozi dai giorni contati, quelli che se [redacted] passi davanti oggi [redacted] aperti, ma hanno già [redacted] cassetto il cartellino «Chiuso per ferie [redacted] 12 agosto al 3 settembre».

Guai, però, a fare di [redacted] un fascio. C'è ad esempio la boutique Scotland Shop che si accontenta di chiudere soltanto durante la settimana più centrale, quella attorno a Ferragosto: «Non pensate che meritiamo le ferie anche noi, almeno per un pugno di giorni?» si chiede retorico il titolare. E l'ipotesi dei turni, [redacted] use nelle città turistiche [redacted] per caso) come Roma, Venezia e Firenze? «Per [redacted] come per la maggior parte dei nostri colleghi sarebbe [redacted]lto difficile - conclude il negoziante -. E poi, anche se la quantità di [redacted] città è [redacted] nell'ultimo [redacted] attorno a Ferragosto è davvero poco conveniente restare aperti».

Come commentano questo colpo di [redacted] buono per far dimenticare anche il successo [redacted] dal [redacted] del Cinema (ieri hanno addirit- [redacted] chiuso [redacted] Montebello perché l'affluenza [redacted] eccessiva) i responsabili del commercio e del rilancio [redacted] Mole? Essendosi assunto entrambe [redacted] deleghe, l'uomo giusto per fornire risposte [redacted] l'imprevisto è il vice-sindaco Domenico Carpanini. Al quale la situazio- [redacted] di via Roma e dintorni non pare drammatica: «Intanto il tasso di negozi che quest'anno ha deciso di rimanere aperto [redacted]. Per quelli chiusi, invece, va detto che purtroppo la coscienza del fatto che Torino sta diventando una città turistica [redacted] è ancora così diffusa né fra gli abitanti, né fra i commercianti: ed è per questo motivo che abbiamo deciso di promuovere [redacted] pagna di sensibilizzazione rivolta a tutti gli addetti ai lavori, dai negozianti ai taxisti, ai direttori di alberghi». E aggiunge: «Qualche risultato in più, comunque, rispetto agli anni scorsi c'è: per esempio il 30 per cento dei ristoranti quest'estate non ha chiu- [redacted] per ferie». Secondo il presidente dell'Ascom Giuseppe [redacted] Maria, infi- [redacted], «il traguardo delle Olimpiadi del 2006 va preso sul serio: per quella data Torino dovrà davvero aver cambiato la propria cultura dell'accoglienza».

E gli handicappati protestano

«Solo [redacted] albergo su 9 è fatto anche per noi»

[redacted] **Teresa Martinengo**

L'Ostensione che si aprirà sabato prevede una [redacted] di attenzioni dedicate ai disabili: dalla Sindone «tridimensionale» per i non vedenti all'ospitalità offerta a San Mauro dai padri somaschi, dal servizio di trasporto a domicilio (reso possibile da Sisport-Fiat) al mercoledì pomeriggio riservato (dal 30 agosto). Meno puntuale e «coinvolta» nei confronti dei portatori di handicap appare invece la rete degli hotel cittadini.

«Su 37 alberghi che sull'annuario sfoggiano il simbolo della carrozzina - spiega il professor Paolo Ferrero, presidente della Consulta per le Persone in Difficoltà - [redacted] abbiamo trovati soltanto 4, [redacted] un totale di 40 camere, veramente pronti ad accogliere i disabili. Spesso le strutture non sono accessibili perché l'ingresso p[redacted]ta alcuni gradini, altre non hanno i bagni». Insomma, [redacted] realtà appare ben diversa da come sembrerebbe sfogliando la guida degli alberghi del Piemonte realizzata dalla Regione. Nel volume, la frequenza del simbolo-disabili farebbe ben sperare. Nella realtà, spiegano a Turismo Torino, sono gli albergatori a compilare la scheda di presentazione: una sorta di autocertificazione non sempre veritiera.

«La realtà è diversa da come appare nell'opuscolo che ci hanno dato»

Il professor **Paolo Ferrero** presidente della Consulta per le Persone in Difficoltà

Noi abbiamo ripetuto in [redacted] to numero di casi le verifiche fatte dalla Cpd: il risultato è sconfortante. [redacted] si fa eccezione per alcune grandi strutture a quattro stelle ed a poche altre di categoria inferiori, per il [redacted]o è un susseguirsi [redacted] «spiacente, ma non abbiamo i bagni» oppure «i disabili possono passare dal garage» [redacted] «non so dare una risposta immediata» [redacted] ancora «nel nostro ascensore alcune carrozzine entrano e altre no». Senza [redacted] chi liquida velocemente la richiesta con un secco «stiamo chiudendo per ferie».

Una situazione che [redacted] dire [redacted] presidente della Consulta: «Sono un ottimista ma a volte ho l'impressione che invece di fare progressi si vada indietro: spesso basterebbe uno scivolo di legno per superare qualche gradino. Certo, la situazio- [redacted] migliorerebbe con [redacted] po' di sensibilità in più». La stessa che sembra essere stata carente nella realizzazione di due recenti opere cittadine: [redacted] tramvia di Superga e il Museo del Cinema alla Mole. «L'accessibilità ai disabili [redacted] è stata ufficializzata perché in caso di evacuazione - dice Ferrero - creerebbero difficoltà. Così si [redacted]tra, ma solo se si insiste». Dall'inizio [redacted] settembre, comunque, tutti i portatori di handicap che verranno visitare Torino avranno a disposizione una guida turistica davvero attendibile, realizzata dai membri della Cpd. «Abbiamo verificato l'accessibilità di ogni singolo museo, monumen- [redacted], albergo». Centinaia di copie del volume, pubblicato da Daniela Piazza Editore, saranno a disposizione dei pellegrini della Sindone.

Operato al Cto, i medici: «Mai visto un caso come questo, ha dell'incredibile»

Il proiettile viaggia nella vena: salvo

Albanese scampa a [redacted] agguato in via Rivarolo

Marco Accossato

Per i medici del Centro Traumatologico di via Zuretti non c'è alcun dubbio. «E' un caso incredibile». Colpito da un proiettile alla spalla, [redacted] albanese di 27 anni [redacted] vivo perché quel pezzo di piombo gli si è conficcato in una vena e ha percorso metà del corpo [redacted] procurargli la minima lesione. Piombo esploso che diventa come un globulo [redacted] «La pallottola - racconta il chirurgo vascolare Ugo Bertoldo - ha continuato a muoversi nella [redacted] anche mentre eravamo in [redacted] operatoria».

Lo straordinario [redacted] a mercoledì scorso. Il «miracolato» si chiama Elidon Kristuli, misteriosamente raggiunto dal proiettile in via Rivarolo mentre era a bordo della [redacted] auto. L'intervento per estrargli quell'oggetto [redacted] dentro è durato cinque ore, eseguito dai medici della prima Clinica ortopedica diretta dal professor Paolo Gallinaro: «Il paziente è fuori pericolo, ma [redacted] prognosi riservata, perché mai ci siamo trovati [redacted] fronte a una situazione simile, talmente rara che dobbiamo pensare alla possibilità di complicanze nelle prossime ore».

Spiega il dottor Bertoldo: «Il proiettile, entrato nella [redacted] ascellare sinistra, non ha leso nel suo tragitto nessun organo vitale, [redacted] volta [redacted] nel sistema circolatorio [redacted] ha seguito la corrente sanguigna. Praticamente, ha circolato come fosse una partic[redacted] nel torrente venoso del corpo umano». Intatte anche le strutture vascolari. Il frammento di piombo è passato dalla spalla fino all'inguine attraverso la vena succlavia, ha sfiorato il cuore, [redacted] scesso verso l'addome, il [redacted]o, fino al bacino, dove la corsa si è fermata.

Dopo la sparatoria il giovane ha guidato fino all'ospedale Il chirurgo: sentivamo [redacted] pallottola muoversi lungo tutto il corpo

«Il rischio, durante l'operazione - spiegano i chirurghi del Centro Traumatologico - è che quel proiettile fino ad allora innocuo si infilasse nel cuore e causasse [redacted] questo punto improvvise complicazioni mortali».

Difficile dire a che cosa deve la salvezza Elidon Kristuli, questa sorta di Superman che prima [redacted] raggiungere il pronto soccorso ha continuato a guidare per diversi chilometri con il proiettile vagante in corpo. «Forse - ipotizzano i medici - al fatto che il colpo [redacted] entrato nel [redacted] senza grande forza, visto che [redacted] sparato all'esterno dell'auto. [redacted] finestrino deve aver rallentato la [redacted] corsa, attutendo quindi la potenza».

Il proiettile che ha «nuotato» nella vena dell'albanese è [redacted] chirurghi vascolari dell'ospedale di via Zuretti. Racconteranno a lungo, probabilmente, questa vicenda come uno dei soccorsi più incredibili.

Il dottor **Ugo Bertoldo** che ha eseguito l'intervento sul giovane albanese

LA RUBRICA **SAPER SPENDERE** E' RINVIATA PER MANCANZA DI SPAZIO

[redacted]

Il plastico da [redacted] nel [redacted]

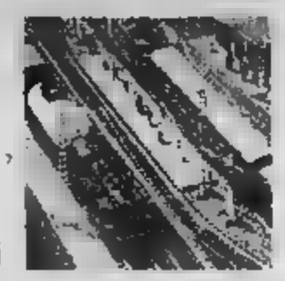

TORINO. Uno fra i più grandi plastici ferroviari costruiti in Europa - una volta restaurato e terminato in tutti i [redacted]oi particolari - finirà la prossima primavera nel nascente Museo ferroviario di Bussoleno, in provincia [redacted] Torino.

Il plastico, che supera i [redacted] metri quadrati e può ospitare fino a [redacted] treni, è stato donato alla Provincia di Torino dalla famiglia d[redacted] Giuseppe Bianco, un dirigente d'azienda che una volta andato [redacted] pensione ha dedicato gli ultimi anni della sua vita alla progettazione e alla realizzazione di questa grandiosa opera di modellismo, senza purtroppo poterla vedere terminata. Si tratta [redacted] un plastico destinato [redacted] entrare nel «Guinness [redacted] Primati».

Crisi di gelosia in sala d'aspetto

TORTONA. A Cagliari, protagonista una sedicenne tortonese [redacted] vacanza, che al ritorno è stata poi identificata dalla polizia alessandrina e denunciata per lesioni. Era in attesa, con il fidanzato, nell'anticamera di uno studio medico quando [redacted] è accorda [redacted] una ragazza che fissava intensamente lui. Dopo un po' non ha resistito e ha aggredito a pugni e schiaffi la sconosciuta.

Imperia, [redacted] in liquidazione

[redacted] La città d'Imperia perde [redacted] altro pezzo [redacted] porto commerciale. E' stata messa in liquidazione, passo che prefigura lo scioglimento, la società Salso, che gestiva il deposito franco, [redacted] dei pochi rimasti attivi in Italia. Quattro persone rischiano il licenziamento ma è soprattutto l'immagine del por- [redacted] commerciale [redacted] uscirne danneggiata.

Il presidente Cia[redacted] premiato [redacted] guide

COURMAYEUR. Ieri sera, [redacted] presidente Ciampi [redacted] uscito dalla sede delle Società Guide di Courmayeur con in[redacted] la giacca a vento della divisa ufficiale. L'omaggio gli era stato consegnato da Giovanni Bassanini [redacted] queste parole «Dato [redacted] tempo di questi giorni ma con [redacted] speranza che il dono sia scaramantico e che il tempo migliori». Un prestigioso omaggio ai 150 anni di fondazione [redacted]a Società. Il sindaco Romano Blua ha fatto gli onori di casa. Ciampi e la moglie hanno poi visitato il Museo alpino soffermandosi davanti alla bacheca che esemplifica l'evoluzione degli attrezzi, piccozze, ramponi ecc, illustrata da Ruggero Pellin. L'incontro si è concluso con una promessa delle guide al presidente e alla signora. «Appena cambierà il tempo, vi porteranno a vedere l'Italia dall'alto».

Gare [redacted] illegali sulle strade savonesi

SAVONA. Le più gettonate [redacted] Statali del Cadibona e di Sassello, la provinciale del Santuario. L'altra sera, la polizia ha bloccato due giovani in corso Ricci: poco prima, secondo una segnalazione, [redacted] stati protagonisti di spericolate manovre a bordo di una Fiat Uno di colore giallo, lungo i tornanti di San Bartolomeo. [redacted] sono giustificati sostenendo che stavano solo mettendo a punto la macchina.

Nel vecchio torrione si preparava la droga

SANREMO. Un antico torrione per l'avvistamento delle navi saracene che depredavano le coste liguri era stato trasformato in «laboratorio della droga» da alcuni spacciatori nordafricani. A scoprire il rifugio, utilizzato per tagliare e confezionare le dosi di stupefacente, sono stati i carabinieri di Sanremo che hanno bloccato e arrestato uno dei pusher mentre consegnava due dosi di eroina nel centro di Sanremo.

Da Bardonecchia arriva un'aspirante Miss Italia

BARDONECCHIA. Aspiranti top model in passerella questa sera (ore 21) al Palazzo delle Feste di Bardonecchia, teatro dell'ultima fase regionale del concorso «Miss Modella Domani Piemonte» che permetterà, alla vincitrice, di accedere alle finali di Miss Italia. Durante la serata saranno incoronate anche «Miss Rocchetta» e «Miss Bardonecchia Club 2006». Prima del verdetto, le pretendenti al titolo sfileranno in costume da bagno: in attesa della premiazione vi sarà [redacted] Fitness Style con il presenter internazionale Giulio Evangelista. L'ingresso [redacted] gratuito: i biglietti si ritirano all'Atl di Bardonecchia.

La fi[redacted] estiva si [redacted] oggi

NOVARA. Ultimo giorno della fiera estiva oggi nel capoluogo novarese. Il percorso delle bancarelle si snoda nel centro storico e sull'Allea. La tradizionale manifestazione di agosto si allunga per questa edizione fino a [redacted]: i trecento espositori saranno presenti dalle 7 alle [redacted] ed offriranno abbigliamento, artigianato, specialità gastronomiche regionali.

Ana e Caritas contro l'abolizione della leva

[redacted] L'Ana ha lanciato una petizione contro l'abolizione del servizio militare di leva. Il documento è stato inviato anche a Regione, Provincia e ai Comuni, affinché lo adottino come ordine del giorno. A Saluzzo il Consiglio comunale l'ha già votato. Ma l'abolizione della leva obbligatoria sta provocando timori anche fra la Caritas e le associazioni di volontariato che più si sono servite in questi anni degli obiettori di coscienza.

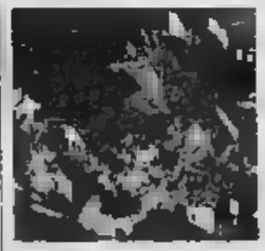

Volontari biellesi premiati per il terremoto umbro

BIELLA. Il vice prefetto vicario Maria Serena Valentini ha consegnato [redacted] riconoscimento del ministero dell'Interno ai volontari biellesi, che nell'inverno del '97, a[redacted] in aiuto delle popolazioni umbre e marchigiane colpite dal terribile terremoto. Il gruppo era composto da: Elio Maffeo, Fabrizio Borsetti, Giorgio e Alessandro Ferraro, Adriano Beccati, Paolo Magni e Luca Bertagnolio [redacted] comitato di Biella; Pietro Avanzi, Alessandro Spadon, Valter Clemente, Emanuele Foglia, Alessandro Tempia, Angela Castaldelli, Aureliano Puce, Sandra Tridello, Renata Giaimarco, Luciano Cristofanello (comitato di Cossato) e Umberto Nocerino della Cri di Cavaglià e Alessandro Comoli.

PROGRAMMI RTL

TO 94.[redacted] MHz - CN 94.300 - AT 91.800 - VC, BI, NO e VB [redacted]
[redacted] (in collaborazione con La Stampa) ore 6 - 7 - 8 - 9 - 10 - 11 - 12 - 13 - 14 - 15 - 16 - 17 - 18 - 19 - 20 - 21 - 38" [redacted] 6,30 Oroscopo; 7,30 Sport; 8,30 Lavoro Concorsi; 9,30 Sanità Salute Bellezza; 10,30 Borsa; 11,30 Folklore; 12,30 Città Storia Vie; 13,30 Sport; 14,30 Musica; 15,30 Spettacolo; 16,30 Appuntamenti; 17,30 Oroscopo; 18,30 Economia Lavoro; 19,30 Sport; 20,30 Sport; 0-6: [redacted]; 6,05 Previsioni del Tempo; 6,25 Prima Pagina; 6,40: Rassegna Stampa; 6,50 Viabilità; 7,50 Polizia Stradale; 8,05 Prima Pagina 20 anni prima; 8,50 Viabilità; 9-12 [redacted]; 9,10 Previsioni del Tempo; 9,50 Viabilità Aeroporto; 10,10 Previsioni del Tempo; 11 [redacted] Ferrovie; 12-16: [redacted]; 12,10 Temperature; 13,50 Viabilità Polizia [redacted] Musica e Notizie; 15,10 Previsioni del Tempo; 15,50 Viabilità Ferrovie; 16,5[redacted] Polizia Municipale; 17,10 Previsioni del Tempo; 18-21 [redacted] in diretta da «La Stampa»; 21-24 [redacted]; 24-6 [redacted].

SHOPPING CENTER
MONFERRATO
APERTO
ANCHE IL
LUNEDÌ
MATTINA
FINO ALL'
11 SETTEMBRE
DALLE ORE 9,00
31, VILLANOVA MONFERRATO (AL) CASALE NORD

NOTIZIE Oggi
Vi [illegible] che [illegible] in [illegible]
Lunedì 7 Agosto 2000
Vi diamo appuntamento dopo la pausa estiva a Lunedì 28 Agosto

VERCELLI E VALSESIA

REDAZIONE VIA DUCHESSA IOLANDA 20, TELEFONO 0161 217850/0161 54747 FAX 0161 257009 E-MAIL VERCELLI@LASTAMPA.IT
PUBBLICITA' SALDOINI SRL, AGENTE PUBLIKOMPASS S.P.A. VIA G. VERDI 40 TELEFONO 0161 250754, FAX 0161 220128

NOTIZIE Oggi
Il settimanale del Lunedì
Redazione: Via F. Petrarca, 39
Telefoni 0161. [illegible]
Fax [illegible] 26.09.82

Il pensionato vercellese aveva perso il controllo della vettura

Auto nel canale, morto l'anziano

L'incidente era avvenuto a Stroppiana

STROPPIANA

E' deceduto venerdì sera poche ore dopo il ricovero, nel reparto di rianimazione dell'ospedale di Novara, il pensionato Carlo Benito Dalesi, 61 anni, che abitava a Vercelli in via Mercadante.

Sin dai primi momenti [illegible] ricovero le sue condizioni erano apparse gravissime tanto che i medici si erano riservati la prognosi: [illegible] rimasto ferito intorno alle 18 in [illegible] incidente stradale la cui dinamica è tuttora in fase di ricostruzione da parte della Stradale di Vercelli.

Dai primi accertamenti, risulterebbe che il pensionato viaggiava sull'asfalto reso viscido dalla pioggia al volante di una [illegible] 5» in direzione di Casale: superata la tangenziale di Stroppiana ed entrato nel rettilineo che conduce a Villanova, improvvisamente ha sbandato sulla sinistra attraversando in diagonale l'intera carreggiata; poi la vettura ha controsterzato a destra, ha riattraversato nel senso opposto la carreggiata ed è finita nella roggia che scorre nelle vicinanze della cascina «Malcotta».

La «R 5» si è ribaltata un paio di volte, ha divelto un palo della luce [illegible] è finita in acqua; il conducente ha sfondato il p[illegible] brezza ed è stato sbalzato fuori, ma ha [illegible] forza di risalire verso la statale, poi è crollato.

Alcuni passanti hanno dato l'allarme al 113, e sono scattati i [illegible]i. Il pensionato è stato trasferito a Novara, ma [illegible] ce l'ha fatta: verso le 21 è spirato senza aver ripreso conoscenza.

Invece in un incidente verificatori ieri alle 15,30 sull'autostrada Voltri-Sempione, in territorio di Santhià, ha perso la vita un motociclista romano.

Gaetano Napolitano, [illegible] anni, [illegible] in sella alla sua Harley Davidson e percorreva la bretel[illegible] di collegamento verso Aosta. La potente motocicletta all'improvviso è sbandata sbalzando a terra il centauro che è morto sul colpo. [r. s.]

Pezzana, nella notte tra venerdì e sabato. Sono poi fuggiti con [illegible] bottino di 700 mila lire

In tre picchiano e rapinano la custode del «santuario»

I carabinieri stanno ricercando i tre che hanno rapinato la custode

PEZZANA

Rapina al santuario della Madonna delle Grazie. Tre banditi hanno picchiato la custode della chiesa del cimitero [illegible] poi sono fuggiti con un bottino di settecentomila lire. Il colpo è stato [illegible] a segno l'altra notte. La banda, che avrebbe tradito un accento piemontese, entra in azione verso le tre: dopo aver svegliato l'anziana, [illegible] un alloggio attiguo al santuario, i rapinatori dicono di voler parlare subito [illegible] il sacerdote, che però non è presente. [illegible] un primo tempo viene preso [illegible] mira l'interno della chiesa, ma non trovando praticamente nulla i ladri si accaniscono con violenza sulla custode. La donna viene percossa e, prima di allontanarsi, i banditi [illegible] getteranno [illegible] dell'acqua gelata. L'anziana viene immobilizzata in modo tale che [illegible] possa intralciare il piano dei malviventi: i tre [illegible] infatti, a scappare [illegible] 600 mila lire di proprietà della pensionata e altre centomila lire, quest'ultima somma verrà rubata dalla cassetta delle elemosine posta all'interno al santuario.

L'allarme scatta dopo qualche ora: vengono chiamati i carabinieri, che fanno subito partire le indagini, ma fino a ieri sera degli autori dell'assalto sembravano essersi perse le tracce. Tra l'altro, in provincia fino ad oggi non [illegible] ricordano episodi [illegible] violenti [illegible] luoghi di culto.

La donna si è, comunque, leggermente ripresa, anche se deve fare i conti con le ferite che le sono state procurate dalle violenti percosse. [g. mo.]

Problemi molto gravi anche per l'agricoltura e sono a rischio numerose manifestazioni

Valsesia, il freddo record scaccia i turisti

Le temperature ai minimi storici

BORGOSESIA

Estate? E chi l'ha vista. Anche ieri freddo e pioggia, tanta pioggia. Negli ultimi giorni tutta la provincia è [illegible] spazzata da violenti acquazzoni, le precipitazioni maggiori si sono registrate tra Borgosesia e Gattinara, intanto sulle montagne valsesiane è tornata la neve: [illegible] n'è [illegible] metro alla Margherita, e ieri cadevano fiocchi bianchi anche alla Gnifetti durante la funzione in onore [illegible] caduti [illegible] Rosa. Se a luglio è stato battuto il record (dal 1981) dei millimetri d'acqua caduti (quasi trecento), [illegible] agosto si è sulla buona strada visto che in pochi giorni è già stata superata quota 120 millimetri. E pure le basse temperature sono [illegible] minimi storici: luglio è stato più freddo di giugno (15,2 gradi la media giornaliera) ed agosto si sta rivelando [illegible] peggiore, [illegible] minime dell'altra notte vicine [illegible] dieci gradi anche in pianura.

Danni incalcolabili per il turismo, ma problemi anche per l'agricoltura. Per le piante le precipitazioni di questo tipo alternate al sole caldo rappresentano la peggiore delle medicine. Per oggi le previsioni non sono positive, ma si dovrebbe andare incontro ad un leggero miglioramento. Troppo poco comunque per poter guardare con ottimismo alle prossime due settimane, le uniche che potrebbero ancora raddrizzare la stagione estiva. A rischio, vista la situazione, anche molte manifestazioni organizzate in ogni paese, dalla pianura all'alta montagna. E a farne le spese è stata [illegible]a nella cappella della Madonna dei ghiacciai, ai 3.647 metri della Capanna Gnifetti. A causa del maltempo pochi «coraggiosi» hanno partecipato alla funzione officiata dal vescovo di Chiavari Alberto Maria Careggio. Durante la celebrazione, dedicata anche ai valsesiani Guido Fuselli e Giuseppe Cerra, c'è stata una precipitazione mista acqua e neve. Proprio alla Gnifetti nella notte si era formata una coltre di neve di 10 centimetri: nessun problema, comunque, per la quarantina di ospiti del rifugio. Non c'è nessuno invece alla Margherita: ieri i gestori si sono dati il cambio, ma nella struttura, che a 4559 metri offre 8[illegible] posti letto, non c'erano clienti. In pochi giorni è caduto [illegible] un metro di neve, tanto da rendere difficoltosa qualunque escursione. [l. fo.]

Le previsioni annunciano comunque un lieve miglioramento

La pioggia sta danneggiando il turismo

Esodo, le partenze a rilento

Ma la Stradale ha allertato tutti i reparti

VERCELLI

La «Società autostrade» prevedeva un traffico critico sull'intera rete anche per questo fine settimana ma, almeno per quanto riguarda tutta l'Italia del Nord, le condizioni meteorologiche non certo eccellenti hanno bruscamente ridimensionato queste previsioni: per quanto riguarda il territorio vercellese sarà sufficiente ricordare che [illegible] Valsesia, il comprensorio più decisamente vocato per il turismo, l'afflusso di turisti e vacanzieri si è drasticamente ridotto, con grande disappunto dei ristoratori ed albergatori, senza contare quello dei gestori dei campeggi.

Tuttavia anche in questi giorni tutti i reparti della «Stradale» sono in emergenza: il comandante provinciale Gian Pietro Villa ha organizzato turni straordinari di servizio e di controllo sia sull'autostrada «A [illegible] Torino-Milano» che sulle restanti arterie statali, provinciali e comunali.

Controlli specifici antiscippo, [illegible] agenti [illegible] borghese, sono stati poi organizzati negli autogrill e nei principali punti di sosta e di ristoro per evitare furti e borseggi, [illegible] infrequenti nella stagione estiva; controlli mirati anche in città, [illegible] equipaggi-civetta della Mobile, per tenere d'occhio le abitazioni ed evitare brutte sorprese quando i proprietari torneranno dalle vacanze.

Dalla caserma di [illegible] Quaglietti ripetono soprattutto una raccomandazione: evitare gli eccessi di velocità, perchè quest'anno c'è in funzione il «telelaser» che non perdona. [w. ca.]

Era agli arresti

Evade da casa per mangiare un hamburger

VERCELLI. La voglia di mangiare un hamburger da «Mc Donald's» a Caresanablot è costata una condanna a 4 mesi e 20 giorni di reclusione al vercellese A. M. G., 32 [illegible], già agli arresti domiciliari in città, vicolo Finlandia, per scontare una pena detentiva inflittagli dal tribunale di Biella per reati contro il patrimonio e passata in giudicato.

La vicenda risale a venerdì, intorno a mezzogiorno, quando un equipaggio della Volante vede un uomo scendere dalla bicicletta nel parcheggio antistante il fast-food di Caresanablot.

Gli agenti [illegible] hanno dubbi: la persona è [illegible] loro vecchia conoscenza. «Stavo andando a cercare un posto di lavoro», ha tentato di giustificarsi: ma questo non è valso ad evitargli l'arresto con l'accusa di evasione.

Tra l'altro già il mese scorso era incappato in una vicenda analoga: quella volta ad arrestarlo per lo stesso motivo erano stati i carabinieri. Processato ieri mattina con il rito direttissimo, A. M. G. è stato riconosciuto colpevole di evasione e condannato appunto a [illegible] mesi e 20 giorni di reclusione: il giudice tuttavia gli ha confermato il beneficio degli arresti domiciliari. Però per l'ex evaso si profilano nuovi guai: pare che la polizia lo sospetti di aver preso parte di recente in città ad un grave reato contro il patrimonio. [w. ca.]

VERCELLI
Tangenziale Sud, 42/A
(fra il distributore Tamoil
e concessionario Seat)
Tel. 0161 392479
idea CASA 2000
1500 mq. di esposizione
Ampio parcheggio
Finanziamenti personalizzati fino a 60 mesi
Consegne e installazioni gratuite
Per rinnovo esposizione e introduzione spazio BERLONI cucine
Cucine - Divani
Soggiorni - Camere
Camerette
Complementi d'arredo
Illuminazione
Siamo chiusi dal 13 al 20 agosto ...Buone Vacanze.
Grandi Sconti... Veri Sconti
Risparmi 100.000, 200.000, 300.000... fino a 1.000.000
Tappeti, Biancheria per la [illegible]
Piumoni, Casalinghi,
Piccoli e [illegible] Elettrodomestici,
Tv - Video, Hi-Fi

Acceso il nuovo impianto di illuminazione della chiesa

La parrocchia di Sant'Agnese è uno dei gioielli dell'arte sacra [redacted] da qualche sera la chiesa è illuminata dall'impianto, voluto dal Comune e realizzato da Atena, che è stato concepito in particolare con l'obiettivo di mettere in [redacted] il maestoso campanile romanico. I fari puntati sull'edificio sacro di piazza San Francesco si accendono in contemporanea con quelli dell'illuminazione [redacted] e si spengono all'una mentre invece d'inverno la chiusura sarà anticipata di un'ora (foto Cerri)

Intanto si è conclusa la ristrutturazione dell'edificio che ospita il liceo classico Lagrangia

Sant'Agnese ora splende sotto i riflettori di Atena

Nuova vita per la chiesa di Sant'Agnese, uno dei gioielli artistici della città: Atena ha acceso l'impianto di illuminazione della parrocchia di piazza San Francesco.

L'impianto, che come spiega Atena è stato studiato per valorizzare pienamente le forme architettoniche della chiesa e in particolare del maestoso campanile romanico, si compone di alcune lampade posizionate sul tetto dell'edificio prospiciente la fiaccata (dove c'è la Croce rossa) e di altre in posizioni diverse sul retro e alla base appunto del campanile.

I fari saranno accesi tutti i giorni in contemporanea con l'impianto di illuminazione stradale e spenti all'1 di notte d'estate (un'ora prima nel periodo invernale).

La progettazione e la realizzazione dell'impianto ha richiesto circa sei mesi: è stato all'inizio dell'anno infatti che il Comune ha commissionato ad Atena il sistema di fari.

E' un ulteriore passo in avanti sul completamento degli edifici storico-artistici della città. Ormai da tempo sono state illuminate la basilica di Sant'Andrea e le torri, con risultati di sicuro effetto scenografico.

A proposito di recupero e valorizzazione del patrimonio storico cittadino, c'è da segnalare la conclusione dei lavori di ristrutturazione, curati dalla Provincia, sull'edificio che ospita il liceo classico Lagrangia: ora dalla facciata sono sparite le scritte, le crepe e le macchie di muffa, i fregi sono stati rimessi a nuovo e i muri ridipinti. Un intervento molto bello e curato che ha cancellato una delle purtroppo ancora tante brutture del centro storico. (f. co.)

Posteggi vietati nelle piazze Zumaglini e Risorgimento

Lavori in corso, da domani si rifanno tutte le zone blu

Giancarla Moreo

Operazione lavori in corso un po' in tutto il capoluogo. Tempo permettendo (e in questo periodo è una bella incognita), si parte da domani quando verranno ritinteggiate le zone blu di piazza Zumaglini, via Mercurino di Gattinara e piazza Risorgimento: le strisce che delimitano i parcheggi a pagamento (che nel mese d'agosto non lo [redacted] più [redacted] infatti, per buona parte sbiadite, da qui la necessità di ridisegnare il tutto rendendo i posteggi off-limits a vetture e furgoni per almeno 48 ore.

Dopo questa prima tranche di interventi, si passerà poi a [redacted] Amedeo IX, viale Garibaldi, piazza del Municipio e piazzetta Alciati, sedi delle altre aree blu della città. Si rifanno i parcheggi, ma un altro obiettivo di questi giorni è il completamento delle nuove rotonde di piazza Pajetta, che hanno provocato l'ira di non pochi automobilisti. La segnaletica orizzontale è già pronta, [redacted] all'appello mancano ancora i cartelli a cui i tecnici dovranno provvedere al più presto. E chi rientra nel capoluogo dopo qualche giorno di vacanza si trova a far fronte [redacted] una viabilità tutta nuova: ad alcuni la rivoluzione-traffico (senza più i semafori agli incroci) piace; altri, invece, l'hanno definita sconcertante. I cartelli, almeno, dovrebbero regalare un pizzico di chiarezza in più sulle direzioni da seguire e sugli «stop» da rispettare.

Da domani in piazza Zumaglini saranno rivernicate le zone blu

Continuano, senza sosta, pure i lavori di Atena, che nella nuova settimana riguarderanno soprattutto la periferia. Vediamo, dunque, l'elenco delle vie interrotte: in via padre Mannes va[redacted] avanti gli scavi sul marciapiede per il rifacimento dell'impianto di illuminazione.

Gli operai dell'Azienda saranno presenti anche in via Marco Polo, nel tratto che [redacted] da viale Rimembranza a corso Salamano, e [redacted] Tanaro, all'angolo con via Cirenaica, dove verrà sistemato l'impianto fognario.

Automobilisti da [redacted] siete avvisati.

LA MANICA ABBAZIALE RESTAURATA

Si trasforma l'antica cantina di Sant'Andrea

Era la vecchia cantina dell'abbazia di Sant'Andrea, usata ancora in tempi recenti. Ora il restauro miliardario della manica abbaziale l'ha trasformata (e la foto di Greppi regala un gioco di luci [redacted]tivo) in una sala legata alla futura aula magna della Facoltà di Lettere: sarà guardaroba e area per piccoli rinfreschi. Se l'abate ha rinunciato alla sua cantina, ha ricevuto però in cambio dal Comune (e dallo Stato, che ha cofinanziato il cantiere) un secondo piano in grado di accogliere ospiti e pellegrini. Sono quasi pronte dieci camere, con scale e ascensore che rendono l'ala autonoma, più gli spazi per la biblioteca e per soggiorno e sala da pranzo

Attivi da questa settimana a Vercelli, Borgosesia, Gattinara e Varallo

Nuovi laboratori per garantire la genuinità dei funghi raccolti

In questo periodo d'escursioni o gite fuori porta non è improbabile scoprire, più o meno volutamente e raccogliere funghi. Se l'operazione è compiuta da esperti i rischi dovrebbero essere minimi. Ma se, invece, la raccolta è di semplici privati, poco avvezzi alle caratteristiche del vegetale, l'Asl 11, attraverso il servizio di igiene degli Alimenti, ha attivato nell'intera provincia alcuni punti di controllo.

Sarà dunque possibile [redacted]rsi immediatamente sulla commestibilità rivolgendosi negli appositi centri di controllo micologico che offrono la loro consulenza. I funghi dovranno [redacted]sere portati in cestini aperti e, nel limite del possibile, divisi per forma e specie.

Quattro [redacted] sedi nelle quali, [redacted] giorni diversi, è possibile far esaminare i funghi raccolti. A Vercelli [redacted] centro il via Benadir 35 sarà aperto ogni lunedì e venerdì dalle 10 alle 12. A Gattinara, invece, ci si potrà recare in viale Marconi 102 solo nella mattinata di martedì, dalle 10 alle 12.

In Provincia sono stati attivati quattro centri micologici nei quali sarà possibile accertare la commestibilità dei funghi raccolti. Uno sarà a Vercelli gli altri tre sono in Valsesia

A Borgosesia, invece, laboratori aperti in via Marconi 30 tutti i martedì, dalle 13 alle 14 e giovedì, dalle 11,30 alle 12,30. Infine a Varallo, dove il centro di via Cesare Battisti, sarà a disposizione del pubblico i lunedì dalle 13,30 alle 14,30 e giovedì, alle 9,30 alle 11.

Per ogni informazione, comunque, ci saranno a disposizione due ufficiali micologici che risponderanno ai numeri 0161-21.77.66 per il vercellese e 0163-20.38.17 per l'area valsesiana. (p. m. f.)

Con la Provincia

Partono i corsi per lavoratori dipendenti

La Provincia di Vercelli promuoverà [redacted] serie di corsi, per l'aggiornamento e la riqualificazione, riservati ai lavoratori dipendenti. Ad illustrare il progetto, finanziato dal ministero del Lavoro, l'assessore Carlo Riva Vercellotti: «Possono prendere parte i lavoratori residenti in provincia e gli impiegati [redacted] imprese private del Piemonte».

Un apposito «catalogo» fornirà tutte le offerte formative previste. Sino a venerdì 11 e dal 28 agosto [redacted] 22 settembre, nell'ufficio Formazione si potrà visionare l'elenco dei tutti i corsi disponibili, nonché trovare i moduli per le domande. Il termine per le iscrizioni scadrà alle 12 del 22 settembre. «Si potrà accedere a più corsi - sottolinea l'assessore - anche se i buoni per ogni singolo lavoratore non potranno superare il milione».

Per ogni ulteriore informazione e chiarimento gli interessati potranno rivolgersi nella sede di [redacted] San Cristoforo, oppure telefonare allo 0161-59.02.240 [redacted] 59.02.280. (p. m. f.)

LETTERE AL GIORNALE

L'Università si prepara per la [redacted]

In previsione della conclusione dell'iter legislativo che riguarda la riforma universitaria - lauree triennali e lauree specialistiche (3+2) - le facoltà dell'Università degli studi del Piemonte Orientale «Amedeo Avogadro» si impegnano ed attueranno procedure per definire percorsi didattici e sistemi di crediti formativi atti a garantire a tutti gli studenti di potersi iscrivere al corrispondente corso di studio con il pieno riconoscimento dei crediti nel frattempo acquisiti.

Il rettore
prof. Ilario Viano
Vercelli

«Piazze al buio e pericolose»

Mesi [redacted] sono, La Stampa aveva sollevato il problema delle piazze buie inserendo (giustamente) nell'elenco anche piazza Pajetta dove le zone d'ombra sono molte e molto pericolose per pedoni e automobilisti.

Credo [redacted] trovare una soluzione al problema oggi sia ancora più urgente, vista la rivoluzione alla viabilità. Dal momento che la visibilità non è perfetta credo che il doppio senso di circolazione sul lato Nord rappresenti un rischio ancora maggiore soprattutto per chi deve attraversare la carreggiata a piedi.

Anche nella zona dei posteggi sarebbe necessaria un'illuminazione più potente per evitare che il buio rappresenti una trappola.

E soluzioni (non soltanto per piazza Pajetta, ma in generale per quasi tutte le piazze del centro storico) sono a mio parere molto urgenti, prima dell'autunno perché la nebbia sommata al buio potrebbe moltiplicare i rischi.

Lettera firmata, Vercelli

Preghiamo i lettori di essere sintetici e preferibilmente inviare testi dattiloscritti. Le lettere prive di firma leggibile, indirizzo o recapito telefonico non saranno pubblicate.
Le lettere vanno inviate a
LA STAMPA
[redacted] di Vercelli
via Duchessa Jolanda, 20
13100 Vercelli
Fax 0161 257.009 / 0161 217.664
E-mail: vercelli@lastampa.it

NUMERI UTILI

AUTOAMBULANZE

Vercelli: 0161 213 000 Croce Rossa
Cigliano: tel. 0161 424 757;
Gattinara: tel. 0163 83[redacted]
Santhià: tel. 0161 92 91;
Trino: tel. 0161 801 465;
Borgosesia: tel. 0163 25 333;
Crescentino: tel. 0161 841 122;
Volontari Soccorso Grignasco: tel. 0163 418 617.

PRONTO SOCCORSO

[redacted]: S. Andrea, telefono 0161 593 333.
Ambulanza telefono 0161 217.000.
Gattinara: telefono 0163 822 246;
Santhià: telefono 0161 929 211.
Servizio emergenza sanitaria 118 esclusivamente per i Comuni dell'Usl 11

GUARDIA MEDICA

[redacted] telefono 0161 255.060;
Arborio: telefono 0161 86 384;
Borgosesia: telefono 0163 25 813;
Cigliano: telefono 0161 424 524;
Crescentino: telefono 0161 842.855;
Gattinara: telefono 0163 835.411;
Santhià: telefono 0161 929 200;
Trino: telefono 0161 829 585

IGIENE E SANITA' PUBBLICA

Vercelli: telefono 0161 217.766;
Santhià: telefono 0161 929 212-929.227;
Borgosesia: telefono 0163 22.492;
Varallo: telefono 0163 52 486-52.082;
Gattinara: telefono 0163 822.364-822 367.

FARMACIE DI TURNO

A **Vercelli** oggi è di turno con apertura obbligatoria (9-12,30 e 15-20 a battenti aperti, 12,30-15 e 20-9 a battenti chiusi e con chiamata con ricetta medica urgente): *Dottori Ferro & Grappi*, corso Libertà 78, tel. [redacted] 257 766

Santhià: *farmacia Comunale*, corso Nuova Italia [redacted] 0161 94 398

Borgosesia: *Dr. Giuseppe Cerra*, piazza Mazzini 36, tel. 0163 22 [redacted]

[redacted] *Silfano Gino*, piazza De Gasperi 4, tel. 0163 51.294.

CONSULTORIO PEDIATRICO

[redacted]rcelli: telefono 0161 256 792; **Santhià:** telefono 0161 929 218; **Gattinara:** [redacted]fono 0163 822.975.

SERVIZIO VETERINARIO

[redacted] 0161 257.140-41.212;
Santhià: telefono 0161 929.280;
Borgosesia: telefono 0163 52.486;
Gattinara: telefono 0163 822.344.

STATO CIVILE

SCOPELLO

Artisti in trasferta

Prosegue nella palestra di Scopello la mostra «Pittori vercellesi in Valsesia». [redacted] esposte opere di Primino Anino, Lucia[redacted] Bastone ed Ezio Mattiuzzi. Orari di apertura al pubblico tutti i giorni fino a Ferragosto dalle 10 alle 12, dalle 16 alle 19 e dalle 20,30 alle 22,30.

VERCELLI

Arriva il «Barlafus»

E' per oggi, [redacted] ogni prima domenica del mese, in piazza Cavour, dalle 8 alle 19,30, il Barlafus, mercatino del piccolo antiquariato.

STROPPIANA

La sagra dei Lapagiun

La sagra del Lapagiun di Stroppiana si terrà quest'anno da martedì 15 agosto a martedì 22. Gli estimatori della buona cucina si daranno appuntamento ogni sera in piazza Libertà, dalle 19,30, nel padiglione allestito dalla Pro loco in cui verrà proposto un menù tipico. Serate da ballo e [redacted]tre d'arte faranno da corollario alla manifestazione gastronomica.

Presentato da un campione raccoglie aneddoti e risultati

A settembre il libro di Tacchini sull'ultima stagione della Pro

E' praticamente pronto il Terzo album della Pro Vercelli. A settembre, infatti, uscirà il volume curato da Alex Tacchini che ripercorrerà l'ultima stagione delle bi[redacted] casacche: dalle prime delusioni in Coppa Italia, al campionato di C2, culminato con la salvezza alla penultima giornata.

Non mancheranno, com'è d'abitudine i tabellini di tutti gli incontri, gli aneddoti e le curiosità che hanno caratterizzato la passata [redacted] agonistica. Così come si potranno trovare le fotografie a colori dei giocatori e quelle delle formazioni «minori» della Pro.

Tra le sorprese che l'autore vuole riservare ai lettori, l'autore della prefazione: dopo la lirica penna di Francesco Leale, che ha presentato la prima edizione e il «saluto» di Gianni Ranieri sull'album '99, toccherà quest'anno a un grande campione dello sport vercellese innamorato delle bianche casacche. (p. m. f.)

Giglio, punta della Pro '99-2000

Fitto calendario di manifestazioni tra feste patronali, sagre e artigianato

Alla scoperta delle antiche chiese

A Boccioleto la suggestiva passeggiata del Cai

Giovanni Barberis
Ivan Fossati

«Passeggiando insieme lungo il fiume...», si intitola così la proposta del centro sportivo di **Riva Valdobbia**: la partenza è prevista alle 9 e sarà percorso il tracciato [redacted] pista di fondo. Un'altra [redacted] è in programma a **Boccioleto**, dove con la regia del Cai sarà possibile partecipare ad una passeggiata lungo i sentieri alla scoperta di oratori, piccole chiese e cappelle votive (partenza alle [redacted] da località Ronchi). A [redacted] è invece protagonista un mix tra artigianato e folklore: l'esposizione durerà tutto il giorno, l'esibizione dei gruppi folcloristici soltanto al pomeriggio. Spazio ai prodotti tipici e ai manufatti anche a **Scopello**. Artigianato anche ad **Alagna** in località Pedelegno, [redacted] piazzetta del museo walser. A **Rimella** continua la sagra degli alpini: la giornata inizierà con due appuntamenti (il ricevimento alle 10 e la messa in memoria delle penne «mozze» alle 11) poi pranzo alle 12,30, giochi al pomeriggio e [redacted] alle 19,30. Due le feste in onore alla Madonna: a **Carcoforo** è prevista [redacted] processione in costume (ore 15) mentre stasera dopo il falò in piazza ci sarà spazio per le danze; l'altro appuntamento [redacted] alle 11 nella frazione Morondo di **Varallo** (dove [redacted] disputerà anche una gara di bocce). A **Civiasco** sono in programma intrattenimenti vari. **Rassa** propone una merenda a base di miacce, mentre per questa sera [redacted] divertimento sarà a Scopello con [redacted] cabaret a ingresso gratuito (in piazza delle Fonderie).

Spazio al folclore in numerose manifestazioni della Valsesia in programma oggi. Il calendario degli appuntamenti prevede anche lunghe passeggiate, [redacted] e falò in piazza Week-end all'insegna del divertimento pure nel Vercellese

A Carcoforo il programma prevede la processione in costume e [redacted] falò in piazza Merenda con le miacce [redacted] Rassa

Queste, invece, le manifestazioni nel Vercellese. A **Moncrivello**, oggi in occasione della Festa di Sant'Eusebio, la «sveglia» è alle 6 per la gara di pesca alla carpa ed al pesce bianco allo storico lago Lanucio. Ritrovo sul bordo del lago alle 8,30. Alle 11 messa solenne nella Chiesa parrocchiale, alle 15 rassegna «Nonsoloarte 2000», per le vie del paese: mostra mercato di attività artistiche, artigianato, antiquariato, collezioni- [redacted]. Sempre alle 15 gara di bocce, alle 17 gara di calcetto. E' per le 19 l'apertura dello stand gastronomico. Alle 21 si balla [redacted] i Fauni. Si prosegue domani [redacted] tornei di carte e giochi per i bambini. Festa patronale ad **Arborio**, [redacted] alle 21, nell'area di piazza Marchetti, serata danzante con l'orchestra I Cusiani. Giorno della festa anche a **Carisio**. Sul campo sportivo si terrà la partita fra scapoli e ammogliati: fischio d'[redacted] alle 16. La sera, alle 19,30, cena in parrocchia.

Cellio ripropone anche quest'anno l'iniziativa degli antichi mestieri (BOLOGNA)

Gli antichi mestieri

Sono in passerella a Cellio

CELLIO. Dall'aperitivo al dopo [redacted] in compagnia dei vecchi mestieri. L'iniziativa è a cura della Pro loco di Cellio e interessa tutto il centro storico del caratteristico centro montano. Dalle 11 alle 21 oltre cinquanta appassionati riproporranno le antiche «professioni» che andavano per la maggiore in zona.

Cellio è stato senz'altro uno dei primi paesi a puntare sulla riscoperta dei lavori di un tempo e il gruppo che si è costituito è oggi richiesto un po' ovunque (le ultime trasferte sono state ad Asti, Alessandria e Novara) per proporre ai giovani come i semplici artigiani [redacted] tanti anni fa sapevano unire fatica, abilità ed estro. L'appuntamento è in piazza Durio, nel cortile dell'asilo e in alcune vie circostanti: sotto gli i «gazebo» allestiti dalla Pro loco rinasceranno gli «arrotini», gli abili fabbri che battevano sulla brace in strada i ferri per i cavalli, ci saranno poi gli appassionati di intarsio, le immancabili ricamatrici (il puncetto valsesiano non ha eguali nel mondo) e diverse altre proposte.

Tutto per far rivivere ai residenti e ai numerosi villeggianti di questi tempi una giornata di un tempo passato. (i. fo.)

NOTIZIE UTILI

I benzinai di turno [redacted] principali centri

Questi i distributori di benzina aperti oggi, prima domenica di agosto per turno [redacted] principali centri della provincia. A **Vercelli** tocca agli impianti del turno A: Agip, piazza Solferino; Q8, via Paggi [redacted]; Q8, corso Gastaldi; Erg, corso De Rege 115; Tamoil, tangenziale sud; Fina, corso Marcello Prestinari 148; Q8, corso Matteotti. Gli impianti self-service: Agip, piazza Solferino; Q8, corso Gastaldi 14; Fina, [redacted] Marcello Prestinari 148; Tamoil, piazza Mazzucchelli; Ip, piazza Cugnolio; Esso, corso Avogadro di Quaregna; Monteshell, corso Marcello Prestinari 168; [redacted], piazza Sardegna; Fina, strada Statale per Torino; Agip, via Torino. A **Borgosesia** sono aperti i distributori del turno D: Agip, [redacted] Veneto (self-service) e Ip, viale Varallo. A **Trino** è in servizio la stazione di servizio Agip, via Vercelli. Infine a **Varallo** è di turno [redacted] distributore Q8, via Cesare Battisti con self-service 24 ore.

BORGOSESIA

Sospeso il servizio dell'ufficio mobile

Va [redacted] ferie anche il servizio dell'Ufficio mobile di Borgosesia. [redacted] pullmino che «visita» le frazioni del centro valsesiano e grazie al quale i residenti delle borgate più lontane possono evitare di recarsi in municipio per svolgere le loro pratiche amministrative e burocratiche resterà in garage da domani [redacted] venerdì primo settembre. Il servizio istituito dal Comune e particolarmente apprezzato riprenderà regolarmente lunedì 3 settembre, con il solito calendario settimanale.

Il premio gastronomico di Ronsecco è andata [redacted] crostata al cioccolato

Il «Cugè» d'argento alla torta Gabriella

E gli chefs di Costanzana preparano il miglior risotto

RONSECCO

[redacted] film «Riso amaro» di cinquant'anni fa alla dolcezza della torta di venerdì scorso, al «Cugè dal Brusatun»: ancora una volta i riflettori sono stati puntati, ora come allora, sul cascinale di Veneria di Lignana.

Infatti, alla speciale crostata al cioccolato proposta da appassionati di cucina di Veneria, in questa edizione 2000 della rassegna gastronomica organizza- [redacted] dalla Pro loco ronsecchese, è stato attribuito dalla giuria il «cucchiaio d'argento», primo premio assoluto tra le «portate» in gara quest'anno, composte da piatti a base di riso e da torte alla frutta.

Al top quindi c'è stata [redacted] torta creata con spunti della tradizione ma [redacted] una gran dose d'inventiva, il ripieno di fondante, l'uvetta, il cocco, i pinoli. Il nome? «Torta Gabriella», gettato lì sul momento, perchè era il nome della cuoca con le... mani in pasta: [redacted] pasta del dolce, s'intende.

Il premio «per il riso più buono» è andato invece all'équipe di Costanzana che ha rinunciato a barocche ed arzigogolate elaborazioni per lanciarsi in un sobrio risotto con [redacted] asparagi. Il dolce più bello [redacted] quindi premiato) è arrivato da Bianzè mentre [redacted] consegnato un riconoscimento per la bontà anche [redacted] dolce della squadra di chefs di Borgovercelli.

Scaramanzia a parte e debiti scongiuri dei giurati a tavola, erano tredici i gruppi che si sono contesi il «Cugè» del goloso Brusatun. (g. bar.)

Gran successo gastronomico a Ronsecco

Impresa di Andrea Enzio, responsabile delle guide di Alagna. Si è «tuffato» dalla Piramide, a 4.215 metri

Rosa, scende con lo snow board lungo la Nord-Est della Vincent

ALAGNA

In snow board lungo Piramide Vincent. Non si tratta di una proposta turistica [redacted] dell'ultima impresa del trentaduenne Andrea Enzio, responsabile del Corpo delle guide alpine di Alagna e compagno di Silvio Mondinelli in alcune spedizioni extraeuropee. La discesa è stata portata a termine quando le particolari condizioni d'innevamento hanno permesso di tentare l'esperimento.

Enzio e l'amico valdostano Jimmi Sesana (che però è sceso [redacted] gli sci) sono saliti [redacted] 4.215 metri della Piramide Vincent; quindi [redacted] sono «tuffati» lungo la parete Nord-Est, tracciato che [redacted] era [redacted] stato percorso con la tavola da snow board e solo un paio di volte [redacted] precedenza con gli sci (il primo era stato Claudio Schranz, guida di Macugnaga, nel 1977).

Il «lenzuolo di [redacted] del [redacted] te Nord-Est [redacted] Piramide Vincent è simile a quello della parete Nord [redacted] Lyskamm: la pendenza [redacted] tra i [redacted] e i 55 gradi ma la discesa è un po' più corta visto che il dislivello è [redacted] circa [redacted] metri.

Per Andrea Enzio, comunque abituato a imprese di questo genere, si è trattato di «una giornata bellissima. Questa discesa può tranquillamente essere considerata [redacted] una delle più affascinanti "estreme" del massiccio del Rosa».

Della guida alpina di Alagna, che in questa occasione si è misurata con lo snow board si ricordano almeno altre due importanti discese: qualche anno fa aveva affrontato la parete Nord Est della punta Giordani (4.046 metri di altitudine) seguendo la via Cavanna mentre nella primavera del 1998 si è distinto per essere sceso lungo [redacted] canale Sesia dalla Punta Parrot, con partenza a 4.436 metri d'altezza. L'altro giorno Enzio e il valdostano Sesana dopo aver compiuto la discesa hanno poi ripercorso la stessa via in salita per raggiungere Punta Indren e quindi rientrare ad Alagna. (i. fo.)

Andrea Enzio, 32 anni, è il responsabile delle guide di Alagna. Si è lanciato con lo snow board su un pendio con pendenza tra i 50 e 55 gradi e un dislivello di 550 metri

Arrestato a Quarona

Voleva pagare marche da bollo con falsi assegni

QUARONA. Sventata sul nascere una nuova truffa ai tabaccai valsesiani. Con un sistema analogo un paio d'anni fa quattro persone erano riuscite a recuperare diverse decine di milioni. Questa volta è andata meglio, perché il milanese Antonio Fontana, 56 anni, è stato arrestato al primo tentativo di truffa.

La tecnica era sempre la stessa: con una telefonata l'uomo aveva annunciato a due rivendite di valori bollati, una di Quarona e l'altra di Ghemme, il [redacted] arrivo chiedendo se c'era disponibilità per diversi milioni. Per aumentare la credibilità il milanese si era spacciato come dirigente di un'azienda locale, ma l'escamotage, visto anche il precedente, [redacted] ha funzionato.

I commercianti hanno avvisato subito i carabinieri che, all'arrivo dell'uomo, erano già appostati. Fontana (condannato per direttissima a 14 mesi di reclusione e [redacted] milioni di multa) si è presentato verso l'ora di chiusura (quando gli assegni non potevano più essere verificati con una telefonata in banca) e ha chiesto francobolli per sei milioni tentando di pagare con assegni rubati. In quel momento le forze dell'ordine si sono qualificate arrestandolo.

La cerimonia d'inaugurazione mercoledì con il Cai, le guide alpine e la Guardia di finanza

Alagna, rimessi a nuovo due rifugi

Restaurate le Capanne Gugliermina e Resegotti

ALAGNA

Nuova vita per le Capanne Gugliermina (ex Valsesia) e Resegotti. I due bivacchi completamente restaurati dalla sezione di Varallo del Cai (a cui appartengono), che a questo scopo ha ottenuto anche finanziamenti comunitari, saranno inaugurati mercoledì. I lavori erano iniziati l'anno scorso, ma gli artigiani a cui erano [redacted] affidati i [redacted] più non [redacted] riusciti a termina- [redacted] prima dell'autunno a causa [redacted] maltempo, così le opere sono state concluse nello [redacted] mese di luglio. Adesso i due rifugi sono in perfetto ordine.

La cerimonia del 9 sarà semplice e contemporanea: alle 11,30 saranno celebrate le messe a cui faranno seguito le benedizioni. La funzione alla Gugliermina [redacted] officiata dal parroco di Alagna don Carlo Elgo, mentre quella alla Resegotti dal collega di Borgosesia don Ezio Caretti. Alla cerimonia parteciperanno ufficialmente anche le delegazioni della Guardia di finanza e del Corpo guide alpine di Alagna. Il Cai ha esteso l'invito ai suoi 3.500 soci e, nonostante non siano state previste salite organizzate, ha messo a disposizione l'ufficio di Varallo per le prenotazioni. Contattando la sede [redacted] numero 0163.51630 si potrà ottenere [redacted] prenotazione del posto letto all'Alpe Pile per chi intende salire al Gugliermina e all'Alpe Vigne (rifugio Barba Ferrero) per chi vuole raggiungere la Resegotti. Un altro servizio è stato attivato per chi salirà a piedi da Alagna la mattina di mercoledì: contattando il rifugio Pastore (0163.91220) si potrà organizzare il trasporto da Alagna all'Acqua Bianca [redacted] partono i [redacted] tieri. La Capanna Gugliermina è situata a 3.260 metri di altitudine alla base della punta Parrot (versante Sud-Est). La struttura è vicina al centesimo compleanno [redacted] che era [redacted] nel 1902. Definita dagli alpinisti un «nido d'aquila», dispone di dodici posti letto [redacted] una sala dormitorio comune (sono disponibili materassi e coperte) e di un soggiorno con stufa a legna e fornello a gas. Dall'Acqua Bianca e raggiungibile in circa 5 ore e mezza di cammino.

La Capanna Resegotti è inve- [redacted] relativamente [redacted] giovane essendo [redacted] edificata nel 1931. Si trova a quota 3.624 sulla cresta spartiacque tra Alagna e Macugnaga. I posti letto nel dormitorio comune sono 20 e anche in questo caso è a disposizione [redacted] locale [redacted] no con stufa a legna e fornello a gas. Partendo dall'Acqua Bianca, si [redacted] in [redacted] 7 ore alla Resegotti, punto dal quale è possibile iniziare l'ascensione ai 4.559 metri della punta Gnifetti (Capanna Margherita) passando per la cresta Signal.

Per la cerimonia di inaugurazione l'agenzia Lyskamm Viaggi di Alagna sta organizzando un servizio di salita in elicottero. Chi sceglierà questa soluzione (informazioni allo 0163.922993) dovrà comunque essere equipaggiato per [redacted] tuale discesa a piedi nel caso in cui peggiorassero le condizioni meteo tanto da rendere impossibile il ritorno in volo. (i. fo.)

La Capanna Gugliermina ora è stata completamente restaurata

SERIANA VIAGGI - Tour Operator dal 1984
Sede: Via Juvarra 18 (di fronte Ospedale Oftalmico) Esclusivisti per Torino Tel. 011/5622630 Fax. 011/5175382
TOUR CLASSICI IN AUTOPULLMAN; VIAGGI ORGANIZZATI CON ACCOMPAGNATORE DA TORINO FORMULA "TUTTO COMPRESO"
IL MIGLIOR RAPPORTO QUALITÀ / PREZZO
OTTIMI SERVIZI A PREZZI IMBATTIBILI

PARTENZE DI AGOSTO ANCORA DISPONIBILI

SPECIALE PARIGI HOTEL 4/5 [redacted] sup. 4gg part 12/8 e 19/8 Lit. 690.000 bevande incluse. SPECIALE PARIGI 5gg part 9/8, 11/8, 23/8 e 30/8 Lit. 850.000 bevande incluse; PARIGI E CASTELLI DELLA LOIRA HOTEL 4/5 stelle sup. 6gg part 8/8, 13/8 e 20/8 Lit. 990.000 bevande incluse a Parigi. I CASTELLI DELLA LOIRA E [redacted] 7gg part 13/8 e 27/8 Lit. 1.290.000 bevande incluse a Parigi. BRETAGNA E NORMANDIA 7gg part 12/8 Lit. 1.190.000; BELGIO, OLANDA E RENO 8gg part 13/8 e 19/8 Lit. 1.590.000; SALISBURGO E VIENNA HOTEL 4 stelle 5gg part [redacted] 9/8 Lit. 1.190.000; SALISBURGO E VIENNA HOTEL 4 stelle 5gg part [redacted] Lit. [redacted]; GRAN TOUR DELL'AUSTRIA CLASSICO 7gg part [redacted] 1/8 Lit. 1.450.000; GRAN TOUR DELL'AUSTRIA HOTEL 4 stelle 7gg part [redacted] 26/8 Lit. 1.370.000; PRAGA HOTEL 4 stelle 5gg part 11/8, 30/8 Lit. 1.090.000; BUDAPEST E PRAGA 7gg part [redacted] 26/8 Lit. 1.190.000; BUDAPEST E PRAGA 8gg part 12/8, 26/8 Lit. 1.690.000; BERLINO, DRESDA E LIPSIA 6gg part 13/8 Lit. 1.190.000; COSTIERA SORRENTINA 5gg part 11/8, 16/8 e 30/8 Lit. [redacted]; I TREMITI E GARGANO 6gg part 12/8 Lit. 1.360.000; TOUR ANDALUSIA E MADRID 9gg part 12/8 Lit. 1.690.000; GRAN TOUR ANDALUSIA E MADRID 12gg part 9/8 Lit. 2.000.000; NORD SPAGNA E POR- [redacted] 11gg part 10/8 prezzo speciale Lit. 1.900.000 bevande incluse. BARCELLONA, MADRID, TOLEDO E VALENCIA 7gg part 30/8 Lit. 1.290.000; [redacted] DE STAR E BARCELLONA 5gg part [redacted] LONDRA 6gg part 10/8 Lit. 1.280.000; INGHILTERRA E SCOZIA 11gg part 10/8 Lit. 2.490.000

I VIAGGI PROPOSTI E MOLTE ALTRE METE VERRANNO EFFETTUATI ANCHE NEL MESE DI SETTEMBRE: RICHIEDETECI LE DATE
INOLTRE: PARTENZE PERIODICHE GARANTITE PER CROCIERE NEL MEDITERRANEO, TOUR DEL NORD EUROPA E TOUR SUD AFRICA.

RITIRATE IL CATALOGO "I CLASSICI IN AUTOPULLMAN 2000" CON TUTTE LE PARTENZE FINO A DICEMBRE 2000
Quota di iscrizione per tutti i viaggi: Lit. 40.000 per persona
(comprensiva di assicurazione medico e bagaglio)
ATTENZIONE: La quota di iscrizione è GRATUITA per chi prenota almeno [redacted] prima della partenza del viaggio. PRENOTATE [redacted] CRISTO!

SERIANA VIAGGI esclusivisti per Torino:
Via Juvarra 18 - Tel. [redacted]
Sito internet: www.serianaviaggi.it
Orario: dal Lunedì al Venerdì 9.00 - 12.30 / 15.00 - 19.00
e nelle migliori agenzie di viaggio Piemonte, Valle d'Aosta e Liguria

Il tradizionale «piano di sicurezza» estivo coordinato dalla Prefettura

Squadre antidroga in discoteca

Scatta l'operazione «Vacanze tranquille»

Franco Piras

Strade «blindate» dalle forze dell'ordine, soprattutto le grandi arterie in entrata e uscita dal territorio provinciale, quartieri e zone sensibili per la presenza di grandi unità produttive e commerciali, industrie tessili, magazzini, spacci, supermarket, gioiellerie, banche, [redacted] anche luoghi di villeggiatura [redacted] di culto, in particolare Oropa, la Valle Cervo, Graglia, la Panoramica Zegna e Viverone. Senza dimenticare discoteche, birrerie, feste paese. L'obiettivo è di garantire più sicurezza e tranquillità sotto il profilo dell'ordine pubblico ai tanti biellesi in vacanza o rimasti a casa e a quanti transiteranno in terra laniera in questo periodo estivo.

Il tradizionale «piano di sicurezza» ripropostо dal prefetto ai responsabili delle forze dell'ordine, prevede l'attribuzione di diversi compiti a carabinieri, polizia, polstrada e guardia di finanza, questi ultimi impegnati a prestare un'attenzione particolare al settore dei trasporti delle merci. Molta attenzione [redacted] dedicata da carabinieri e polizia alla prevenzione, in particolare contro le «stragi del sabato sera».

Nei fine settimana d'agosto saranno potenziati i servizi per un presidio più capillare delle zone dove hanno sede i locali notturni più frequentati, le discoteche, le birrerie o sono ospitate le feste paesane.

Così il questore Elio Graziano ha istituto un'apposita squadra [redacted] borghese con il compito di bloccare lo spaccio di sostanze stupefacenti che [redacted] «popolo delle discoteche» consuma in quantità preoccupanti, anche nel Biellese. Gli agenti si confonderanno tra i frequentati dei locali notturni per monitorare meglio la situazione ed intervenire in caso di [redacted]cessità.

I maggiori controlli riguarderanno soprattutto gli automobilisti: nel mirino ci saranno l'uso di sostanze stupefacenti e l'abuso [redacted] alcool. Aumenteranno quindi i test alcolemici nei confronti dei tanti frequentatori [redacted] locali notturni, feste e ristoranti, l'eccessiva velocità, il mancato uso di cinture di sicurezza [redacted] e di caschi per i motociclisti.

Anche gli agenti in discoteca contro lo spaccio di droga tra i giovani

Biella e Cossato, i turni delle stazioni di servizio

Questi i benzinai aperti oggi. In città: Q8, via Milano 32 e via Ivrea; Api, via Cottolengo; Esso, via Candelo 50 e via Ogliaro 4; Fina, via Rosselli 144; IP, via Ivrea 34; Monteshell, corso Europa 2. A Cossato: Agip, via Amendola 102; Erg, via XXV Aprile. [r. s.]

FURTI

Un'attimo di distrazione e le rubano la borsetta

Un attimo [redacted] distrazione e la borsetta lasciata sul banco del negozio di stoffe è sparita. Vittima del borseggio Anna L. 52 anni, di Ponderano. Probabilmente [redacted] rubarla sono state due giovani, entrate e uscite dal negozio [redacted] pochi istanti. La donna si è recata immediatamente in banca per bloccare carta di credito e Bnacomat, ma [redacted] scoperto che dal conto erano già [redacted]ti fatti prelievi per un milione e mezzo. [f. p.]

CRONACA

Ubriaco al bar, si cala i pantaloni e gli slip

Nando R., 43 anni, di Biella è stato denunciato per atti osceni in luogo pubblico e ubriachezza: in un bar di Pollone, già ebbro, all'improvviso si è calato pantaloni e slip. [f. p.]

Elvo, l'ideale di vivere provvedendo agli altri

Pier F. Gasparetto

Elvo Tempia, da operaio a partigiano, da giornalista a onorevole, ma sempre con attenzione ai problemi degli altri. E i risultati ottenuti dal Fondo sono il commento migliore

Segretario del pci riuscì ad annodare fili là dove molti si sarebbero dichiarati sconfitti in partenza

PERCHE' «Elvo», [redacted] non Giuseppe, Mario [redacted] Antonio [redacted] qualsiasi altro nome di [redacted] comune? Ma c'è, [redacted] questo parti, [redacted] sommessa tradizione [redacted] indicare per i figli nomi fuori dal calendario consueto, come augurio o esortazione, a scelte di vita non allineate a quelle della massa, anticonformiste [redacted] autonome, soprattutto estranee alla comune tendenza a vivere per sé prima che per gli altri.

Elvo non ha tradito quell'esortazione e quell'augurio. Ha sempre saputo essere autonomo sia nel valutare sia nell'agire, non importa [redacted] a facile rischio di contrasti e dissensi [redacted] ha sempre pensato e provveduto prima agli altri che a se stesso. Incomincia da subito: indossa da ragazzo la tuta dell'operaio tessile e la sua preoccupazione e il suo impegno sono per il miglioramento delle condizioni di lavoro dei [redacted] compagni. Indossa, più avanti, la divisa per il servizio militare ed eccolo proclamarsi antimilitarista. Ritorna con l'8 settembre e riprende nella clandestinità il suo impegno sindacale per unirvi quasi subito il nuovo impegno nelle lotte per la liberazione. In quella data il [redacted] nome non [redacted] più Elvo, è Gim. Presto è vicecomandante della 75ª Brigata, nella mansione di commissario. Ancora una volta, quindi, votato [redacted] una funzione di solidarietà: compito precipuo del commissario era, infatti, quello di essere una specie di «cappellano laico», impegnato nell'ascolto [redacted] nel sostegno morale dei combattenti.

Termina la gu[redacted] e Gim prosegue nel suo impegno politi[redacted] e sociale. E' direttore [redacted] «Baita», il giornale che estende la voce della Resistenza e mantiene sal[redacted] i vincoli fra i suoi [redacted]ini. Ed è, inoltre, segretario della Federazione provinciale del PCI, nel incarico delicato - per quei tempi, quasi impossibile - di instaurare un dialogo fra interlocutori arroccati [redacted] posizioni divergenti. E Gim, con la sua disponibilità all'ascolto e al dialogo, ma anche con la sua risaputa caparbietà, [redacted] annodare fili là dove altri si sarebbero dichiarati sconfitti alla partenza.

I Sessanta. Ora Elvo\Gim è: l'on. Tempia. Lungo due legislature. L'occasione per operare più in grande a favore degli altri dovrebbe essere questa. Invece, l'esperienza romana è (prevedibilmente) deludente per l'on. Tempia. Il carrozzone parlamentare [redacted] ha delle secche e delle [redacted] d'ombra inabitabili per chi, come Tempia, è alieno dalla chiacchiera senza costrutto e dal sotterfugio. [redacted] dedica, così, ai problemi del territorio biellese, da quelli dell'assistenza a quelli in favore dell'industria tessile. In sede locale sarà poi consigliere comunale e amministratore della Cassa [redacted] Risparmio, un'istituzione nata con finalità sociali ben precise.

Dagli [redacted] Ottanta l'impegno di Elvo si identifica [redacted] nuovo [redacted]: il nome di quel Fondo Edo Tempia, i cui risultati parlano più che mai con cifre e realizzazioni di incredibile eloquenza. Anche qui con inizi difficili, quando il suo stesso partito - come ricorda Bruno Pozzato - non vedeva di buon occhio un'operazione che [redacted] riconduceva all'iniziativa privata. Ma Tempia anche in questa circostanza - caparbiamente e fortunatamente - ha saputo compiere [redacted] sua scelta ancora una volta autonoma e altruista. Come nel lontano lascito di quel [redacted] nome fuori [redacted] calendario consueto.

E' PARTITO IL «TRENO VERDE» DELLA SPERANZA

A Lourdes ottocento pellegrini dell'Oftal guidati dal vescovo

E' partito ieri sera, dalla stazione San Paolo, il «treno della speranza», che accompagna a Lourdes i partecipanti al pellegrinaggio dell'Oftal. Volontari e malati, guidati dal vescovo Massimo Giustetti, quest'anno sono circa 800. Il treno è partito alle 18,30, ma malati e personale dell'Oftal hanno cominciato ad affluire sulla banchina della stazione fin dal primo pomeriggio. Nello staff una decina di sacerdoti, 4 medici, 250 barellieri e 6 infermiere professionali. [f. p.]

Nel mirino compagnie [redacted] associazioni utenti

Rc Auto, protestano gli agenti assicurativi

Hanno deciso di scendere sul piede di guerra gli agenti assicurativi biellesi, che minacciano manifestazioni anche molto forti per il prossimo autunno, tra cui il blocco totale della gestione Rc Auto per almeno [redacted] mese.

Una protesta con un unico mittente, gli agenti assicurativi, appunto, ma tanti indirizzi, primo fra tutti le stesse loro compagnie che gli riversano addosso le conseguenze del malessere generale degli ultimi anni.

«Continuiamo [redacted] pagare [redacted] e gli utenti - ha spiegato Sergio Segre, segretario provinciale del Sna, Sindacato nazionale agenti, che gli interessati precisano essere in realtà un'associazione, [redacted] un [redacted] sindacato, che raggruppa il 70 per cento degli agenti italiani - gli errori delle politiche, sottoforma di imposizioni contrattuali e norme insostenibili, compreso quello [redacted] poterci licenziare in tronco senza neppure un motivo, e con la sistematica riduzione [redacted] delle nostre percentuali provvigionali, ormai ridotte all'osso anche considerando che tutte le spese di gestione delle agenzie sono a nostro carico [redacted] perché noi non siamo gestori [redacted] filiali delle compagnie, [redacted] autentici appaltatori delle agenzie». Le provvigioni [redacted] passate negli ultimi anni dal 15 al 10 per cento sull'imponibile, che significa una provvigione netta di sette lire ogni cento pagate all'utente.

Nel mirino degli agenti anche il Governo: «Che ha contribuito negli ultimi [redacted] anni - hanno aggiunto Segre e i suoi due vice, Roberto Previato e Roberto Ramella - [redacted] creare squilibri pericolosi [redacted] le assicurazioni e gli utenti e tra le compagnie e i rispettivi agenti. Un Governo capace soltanto di decidere e applicare le aliquote fiscali sugli importi delle polizze, già gravate da tanti altri balzelli più o meno inutili, quanto meno ingiustificati se non addirittura illegali, tra cui la tassa a favore del servizio sanitario nazionale, sempre a danno dei poveri utenti e di noi agenti, oltre che di decisioni cervellotiche, come il recente blocco [redacted] tariffe, che sta creando disagio e confusione nel settore».

Infine, un chiaro quanto polemico massaggio anche alle associazioni che tutelano gli interessi dei consumatori: «Meglio farebbero - ha concluso Sergio Segre - a battersi per una diversa trasparenza [redacted] mercato delle polizze, anziché illudere la gente promuovendo battaglie impossibili per il rimborso agli utenti di 7 mila miliardi in virtù della recente decisione dell'Antitrust di multare le compagnie di 700 miliardi di lire perché ritenute colpevoli di avere attuato [redacted] questi cinque anni di liberalizzazione un autentico cartello delle tariffe ai danni degli assicurati. [redacted] il vero cartello, che queste associazioni non hanno mai capito, sta invece nelle [redacted] piccole clausole e imposizioni più [redacted] meno occulte che le compagnie hanno sempre stabilito e applicato senza controlli».

Tra le altre rivendicazioni degli agenti assicurativi, la costituzione di un centro-dati aggiornato sui sinistri, a livello nazionale, regionale [redacted] provinciale, che consenta la determinazione di importi tariffari più reali e una maggiore linearità da parte del Governo nel determinare gli aumenti degli importi delle polizze. [f. p.]

Sergio Segre, segretario provinciale del Sna, associazione che raggruppa gli agenti

Roberto Previato, uno dei due vicesegretari biellesi dell'associazione di categoria

Roberto Ramella, il [redacted] componente della segreteria provinciale Sna

Il carcere di [redacted] un'intervista a [redacted]

A precisazione di quanto scritto, il direttore titolare del carcere di Biella [redacted] il sottoscritto, né vi è in corso pratica di trasferimento almeno per il momento, pur avendo già espresso il desiderio di poter svolgere diverso incarico in altra sede. Dal 20 giugno per «ragioni organizzative» e anche [redacted] periodo di ferie, nonché l'endemica carenza di dirigenti penitenziari, [redacted] Provveditorato dell'amministrazione penitenziaria di Torino ha deciso che il sottoscritto si recasse in missione quotidianamente a Saluzzo ed a Fossano, ove le problematiche inerenti alle varie incombenze istituzionali sono divenute negli ultimi tempi ben più onerose di quelle di Biella.

Mi rendo conto purtroppo di alcuni inconvenienti, sul piano organizzativo generale e della sicurezza e del trattamento, che possono emergere [redacted] l'as[redacted] per servizio del direttore titolare, in quanto il funzionario in missione da un altro istituto per solo tre giorni settimanali, ben difficilmente può avere una [redacted] completa di tutte le problematiche. Pertanto è mia ferma intenzione chiedere l'annullamento o la sospensione del provvedimento di missione a Saluzzo e Fossano al termine del periodo estivo, almeno sino a quando non venga disposto [redacted] mio trasferimento nella sede richiesta da tempo. Del resto, dopo sei anni di permanenza a Biella, credo di conoscere la quasi totalità dei problemi che possono verificarsi e talvolta prevenire la degenerazione di inconvenienti.

Posso comunque affermare che la realtà penitenziaria biellese, nel complesso, con il lavoro di tutti, è esemplare. Non posso escludere che qualche operatore abbia commesso qualche errore ma credo che, qualora si fosse verificato, non potrebbe costituire l'emblema di un complesso efficiente, perché posso garantire che la quasi totalità del personale è in grado di discernere e di isolare eventuali episodi ed elementi di contrasto al sistema.

Quando lascerò Biella porterò nel cuore [redacted] ricordo di una città e di una provincia operosa e soprattutto generosa (basti pensare ai posti di lavoro [redacted] detenuti ed agli ex detenuti); al volontariato (associazione «Ricominciare», che gli altri istituti invidiano, e che è il fiore all'occhiello della Ce di Biella); ai numerosi contributi della Fondazione Crb, alle amministrazioni provinciale e comunale, con i loro [redacted] e consiglieri vicini alle problematiche penitenziarie, ai parlamentari del Biellese più che convinti che il pianeta-carcere non sia una realtà a sé, completamente avulsa dal contesto sociale, alla magistratura biellese, alla prefettura, alle altre forze di polizia, con cui vi è sempre stato uno scambio di consigli, di informazioni e anche di amicizia sul pian[redacted] individuale, nonché una collaborazione non comune.

Certamente un pizzico di rimpianto vi sarà all'atto del mio trasferimento che, comunque, non avverrà prima del prossimo anno. Pertanto ritengo che, allo scadere del mio servizio fuori sede, possa dare qualcosa ancora, [redacted] riceverò ancora tanto nell'operare in questa struttura biellese che è parte integrante del territorio, col contributo di operatori esterni ed interni, che desidero ringraziare pubblicamente in questa occasione.

Salvatore Nastasia,
direttore titolare della Casa circondariale di Biella

Servizi utili

AUTOAMBULANZE

Biella: tel. 015/33 247. **Cavaglià:** tel. 0161/98160; **Cossato:** tel. 015/922 148

PRONTO SOCCORSO

Biella: tel. n. verde 800 120 118

GUARDIA MEDICA

[redacted]: telefono 015/20 848-9; **Cavaglià:** tel. 0161/98 470, [redacted] 015/922.601

CARABINIERI

Biella: via F.lli Rosselli 96/b, tel. 015/84 09 054 - 015/84.09 051 - 015/84.09 047 (pronto intervento 112)

QUESTURA

Biella: via Tripoli 2, tel. 015/35.90 411.

FERROVIE DELLO STATO

Biella: Stazione di [redacted] piazza San Paolo, tel. 015/40.25 52

AZIENDA DI PROMOZ. TURISTICA

Biella: via Lamarmora 3, tel. 015/35 11.28

AZIENDA TRASPORTI (ATAP)

Biella: Direzione e Biglietteria viale Macallè 40, telefono 015/84 88.411.

[redacted]

Biella: via Tripoli 14, telefono 015/35.041, fax 015/35 04.414

[redacted] DI TURNO

Biella: *Farmacia* [redacted] via Pietro Micca 8, tel. 015/25 22 071. Orario di apertura dalle 8,30 alle 12,30 e dalle 15,30 alle 19,30. Nelle altre ore apre su presentazione di ricetta medica urgente.

[redacted] gli altri Comuni della [redacted]vincia, le farmacie di turno svolgono il servizio di reperibilità notturna, su chiamata, dietro presentazione di ricetta [redacted] urgente.

Pralungo: *Dr. Amadon*, via [redacted]ziore 9, tel. 015/57.12 95

Cavaglià: *Dr. Giancarlo Borsoi*, [redacted]lone 16, tel. 0161/960.40

Occhieppo Sup.: *Franchini* [redacted], [redacted] Matteo 8/a, tel. 015/59.01.74.

Trivero: *Guelpa*, via Roma 80 frazione Lora, tel. 015/75 66 92

Vigliano Biellese: *Dr. Stanchieri*, via Sella 28, tel. 015/51.00 31.

Dal consigliere dei Ds un doppio appello alla Regione e al ministero

«Invalidità, iter da cambiare»

Ronzani all'attacco: tempi troppo lunghi

Un iter troppo complicato, una mole di lavoro che impone tempi qualche volta lunghi in modo fatale e - per diretta conseguenza - il disagio degli utenti. Così Wilmer Ronzani, consigliere regionale di [redacted], è partito alla carica. Nodo da sciogliere, le procedure per ottenere l'assegno di invalidità civile.

Ronzani infatti si è rivolto al presidente del Consiglio regionale Roberto Cota con un'interrogazione e quindi al sottosegretario al Tesoro Bruno Solaroli. Proprio a quest'ultimo ha spiegato nei dettagli il motivo del suo intervento: «A Biella opera la commissione per l'esame delle domande di invalidità che fa capo al repar[redacted] di medicina legale dell'Asl. Una volta eseguito l'accertamento lo stesso organismo trasmette [redacted] documentazione [redacted] commissione medica periferica che ha sede a Vercelli [redacted] che oltre a seguire le pratiche dei due capoluoghi ha in carico anche quelle di Casale. A volte viene accettato il parere espresso dai medici biellesi, ma molte altre vengono invece richiesti nuovi accertamenti. In questo caso non ci sono termini o scadenze per fissare una ulteriore visita medica e può quindi succedere, ed è successo, che passino mesi ed anni prima che l'interessato ottenga una risposta definitiva».

«Così è avvenuto per un invalido che ha ricevuto risposta quando nel frattempo era già deceduto - prosegue Ronzani -. La situazione allora si spiega in tanti modi: per esempio con il fatto che la Commissione vercellese ha anche il compito, oltre a dover seguire tre Asl, di compie[redacted] accertamenti nei confronti di chi è già titolare di assegni di invalidità».

Così Wilmer Ronzani sottolinea l'urgenza di dare seguito alla decisione di istituire anche a Biella, una Commissione medica periferica sulla quale lo stesso ministro [redacted] Tesoro [redacted] questi giorni sta discutendo. «Tant'è vero - aggiunge l'amministratore - che sono già stati individuati i medici che dovrebbero farne parte. Il fatto che una decisione venga presa rapidamente consentirebbe di porre fine ad una situazione che provoca disagio e proteste e soprattutto, che nega ai cittadini che [redacted] hanno i requisiti, la possibilità di ottenere riconosciuto un loro diritto in tempi ragionevoli».

Il consigliere regionale dei Ds Wilmer Ronzani punta il dito contro l'iter lunghissimo che bisogna seguire per ottenere l'assegno [redacted] invalidità civile

Ronzani ha poi interpellato anche il presidente del consiglio regionale. In questo caso fa riferimento alla possibilità di snellire [redacted] procedure (che attualmente riconoscono alla Prefettura il compito di accertare se esistono requisiti non sanitari per la con[redacted]e dell'assegno di invalidi[redacted] e all'Inps quello di erogarlo), trasferendole all'Asl e soprattutto mettendo quest'ultima in condizione di poterlo fare con strutture idonee. [p. g.]

Con MiniFib

Sella lancia la Borsa «virtuale»

BIELLA. Sella.it sbarca su wap. La grande innovazione tecnologica che permette di collegarsi on line dal proprio cellulare, per i clienti dell'istituto di credito cittadino è gratuita. Basta verificare sull'apposito sito le specifiche tecniche richieste per il tipo di portatile posseduto e poi, tramite i codici personali già in possesso, si potranno trasmettere dati oppure dal sito wap.sella.it, compiere operazioni quali la compravendita di azioni e cw, ottenere quotazioni in tempo reale, stato ordini con possibilità di annullo, saldo del conto corrente e bonifici.

Ma non solo. Attraverso [redacted] «Palestra del miniFib» per [redacted] intero mese si potrà operare «per gioco» su un mercato virtuale (dotato però di tutte le caratteristiche di quello reale). A disposizione dei clienti della Sella 50 milioni virtuali. Si potranno eseguire operazioni di acquisto e vendita sul nuovo futures lanciato dalla Borsa Italiana sul mercato Idem. Sfruttare strumenti, presenti con l'operatività reale con Sella.it, quali book a cinque livelli con aggiornamento prezzi automatico, [redacted]nitoraggio costante del portafoglio derivati, del guadagno/perdita realizzato e della performance settimanale. In tutto e per tutto una vera palestra virtuale nella quale potersi allenare e acquisire le competenze necessarie per poter operare e dominare meglio sul mercato del miniFib. Ovviamente senza correre rischi. [p. g.]

I bandi di concorso dell'Asl di Biella

NUOVO appuntamento con i bandi di concorso (dati di Informagiovani).

Asl 12 di Biella: 1 **medico dirigente per psichiatria inc. temp. da dest. all'Uoa tossicodipendenze** (bando in consultazione), è richiesto il diploma di laurea in medicina e chirurgia, specializzazione nella disciplin[redacted] in oggetto di concorso, iscrizione all'albo professionale; 1 **dirige[redacted] medico per medicina in[redacted] da dest. all'Uoa tossicodipendente, incarico temporaneo** (bando in consultazione), è richiesto il diploma [redacted] laurea in medicina e chirurgia, specializzazione nella disciplina in [redacted] di concorso, iscrizione all'albo professionale; 1 **dirigente medico per dermatologia e venerologia, incarico temporaneo [redacted] mesi** (bando in consultazione), diplo[redacted] [redacted] laurea in medicina e chirurgia, specializzazione nella disciplina in oggetto di concorso, iscrizione all'albo professionale; 1 **dirigente [redacted] per anatomia patologica, incarico temporaneo** (bando [redacted] consultazione), diploma di laurea in medicina e chirurgia, specializzazione nella disciplin[redacted] in oggetto di concorso, iscrizione all'albo professionale; 1 **dirigente medico per psichiatria** (bando in Bur), diploma di laurea in medicina e chirurgia, specializzazione nella disciplin[redacted] in oggetto di concorso, iscrizione all'al[redacted] professionale; 1 **dirigente per diagnostica diac. anatomia patologica** (bando in Bur), diploma di laurea in medicina e chirurgia, specializzazione nella disciplin[redacted] in oggetto di concorso, iscrizione all'albo professionale; 3 **operatore professionale sanitario tecnico di radiologia medica, con riserva a pers. interno** (bando in Bur), diploma di tecnico di radiologia medica, iscrizione all'albo professionale; [redacted] **dirigente medico disc. di medicina interna** (bando in Bur), diploma di laurea in medicina e chirurgia, specializzazione nella disciplina in oggetto di concorso, iscrizione all'albo professionale; 2 **assistente tecnico perito industriale, con ri[redacted] [redacted] personale dipendente** (bando in Bur), diploma di istruzione [redacted] secondo grado di perito in elettronica e tel[redacted]nicazioni, perito in elettronica industriale, perito elettrotecnico, perito meccanico, perito chimico, esp. di biomedica, corsi nel campo o attestati di qualifica nel campo; 1 **psicologo dirigente** (bando in Bur), diploma di laurea in psicologia, specializzazione oggetto del concorso, iscrizione all'albo professionale; 3 **dirigente medico per chirurgia generale** (bando [redacted] Bur), diploma di laurea in medicina e chirurgia, specializzazione nella disciplina in oggetto di concorso, iscrizione all'albo professionale; 1 **dirigente medico per medicina interna** (bando in Bur), diploma di laurea [redacted] medicina e chirurgia, specializzazione nella disciplina in oggetto di concorso, iscrizione all'al[redacted] professionale; 2 **dirigente medico per medicina interna, incarico temp. 8 mesi** (bando in Bur), diploma di laurea in medicina e chirurgia, specializzazione nella disciplina in oggetto di concorso, [redacted]rizione all'albo professionale.

CONSEGNATO IL MAXI-ASSEGNO

Nuovi [redacted]ti per i bimbi africani

Un assegno di 70 milioni per i bambini africani: l'ha consegnato l'altro giorno la Comunità biellese aiuti umanitari, guidata da Lino Lava, a Ezio Castelli e Filippo Ciantia dell'Avsi, che stanno seguendo alcune iniziative in Ruanda e Burundi. Come hanno spiegato i volontari, grazie alla generosità dei biellesi è già stato costruito un mulino in Ruanda. E ora l'operazione continua: fra i progetti in cantiere ci sono anche alcune adozioni a distanza. I bambini di Ruanda e Burundi, due Paesi usciti dilaniati dalla g[redacted] civile, verranno aiutati a superare lo choc degli orrori bellici e a tornare a scuola. [r. s.]

Il golf di Magnano

«Le [redacted] Top [redacted] campi [redacted]

[redacted] Fra i dieci tracciati più esclusivi d'Europa la rivista Traveller (il [redacted]le monografico dedicato ai viaggi) ha scelto anche il Golf Le Betulle. Le diciotto buche di Magnano [redacted] ancora una volta blasonate. Già indicati dal mensile «Mondo del golf» come le più belle d'Italia da parecchi anni consecutivi, ora i verdi fairways biellesi hanno varcato i confini nazionali.

Il paradiso delle Betulle spicca «per la bellezza del paesaggio che incornicia [redacted] percorso disegnato dall'architetto inglese Tom Morrison, le buche, movimentate da ostacoli d'acqua, bunker e fossi strategici, boschi di querce e castagni, mettono a dura prova anche gli handicap più bassi» si legge nelle pagine patinate. Nella *hot list* redatta dagli esperti che hanno intervistato i lettori americani ed inglesi per giungere al verdetto, oltre a Biella [redacted] stati scelti anche percorsi storici, due per tutti il St. Andrews in Scozia o il Sao Laurenço nell'Algarve a Sud del Portogallo. [r. b.]

Con il drive-in e tanti servizi pensati soprattutto per i clienti più giovani

Da oggi un «McDonald's» a [redacted]

L'apertura alle 10, nel locale in corso S. Maurizio

McDonald's apre oggi in corso S. Maurizio, accanto ad Aiazzone

BIELLA. Dopo Caresana-blot, alla periferia [redacted] Vercelli, meta di parecchi biellesi, gruppi di giovani e famiglie [redacted] bambini, McDonald's ora sbarca in città, [redacted] una sede in corso San Maurizio, accanto al Mobilificio Aiazzone.

L'apertura [redacted] in program[redacted] questa mattina, [redacted] 10. Il locale, come tutti quelli della catena americana, [redacted]rà dotato [redacted] vari servizi pensati soprattutto per i ragazzi [redacted] prevista anche l'area gioco per i bimbi, «Playlands», che verrà aperta successivamente); ci sono inoltre il drive-in e ampi spazi per consumare i panini all'aperto. Complessivamente il locale ha 200 posti.

L'arrivo di McDonald a Biella aveva fatto registrare una presa di posizione polemica del Movimento sociale Fiamma Tricolore. [r. b.]

Vacanze Zoomark...

Tempo d'estate, tempo di vacanze, tempo di scorte.
Da Zoomark trovate tutto il necessario per i vostri amici.
Una [redacted] gamma [redacted] prodotti per la [redacted] ed il benessere dei vostri animali, per trascorrere vacanze serene e felici.
Vacanze Zoomark. Loro ci pensano... e voi?

Ch[redacted] per Ferie dal 14/8 al 21/8/2000

... si parte!

ZOOMARK
UN AMICO [redacted] I VOSTRI AMICI
Biella, Via Candelo, 60 - Tel. 015/40.57.24

RISTORANTE
"La Favola"
Via Marchese Magliose, 47/B
ANDORA SV
0182 681027 0182 683946

RISTORANTE
"La Favola"
AMPI SALONI PER CERIMONIE
PISCINA - PARCO GIOCHI BIMBI
PARCHEGGIO
0182 681027 0182 683946

Domani torna il Festival cameristico con il pianista russo Eugene Brakhman

Cervo, due serate con la classica

Oggi omaggio al compositore Roberto Hazon

Proseguono le esibizioni sul sagrato dei Corallini, nell'antico borgo di Cervo

Enrico Ferrari

CERVO

Due serate da non perdere a Cervo: oggi, per i «break-concerti» in piazza Dante, uno dei solisti dell'Orchestra del Carlo Felice propone un omaggio a Roberto Hazon, noto compositore milanese ma sanremese d'adozione. Domani, per il Festival cameristico internazionale, l'attenzione si sposterà nella tradizionale cornice del sagrato dei Corallini, per l'esibizione del pianista Eugene Brakhman, vincitore del premio Ciani nel settembre del '99.

HAZON Sono il soprano Giulietta Paghalunga, Adriano Strangis (primo trombone del Carlo Felice) e Marco Zuccaria al pianoforte i protagonisti del nuovo appuntamento in piazza Dante, in programma alle 21,45. Ingresso libero. E' lo stesso Strangis, organizzatore di una parte dei «break-concerti», a promuovere l'omaggio a Roberto Hazon, nato a Milano nel 1930 ma da tempo residente a Sanremo. Il tributo mette in evidenza il valore di un artista che ha raggiunto la notorietà con l'opera buffa «L'amante culista», rappresentata più di 300 volte in Europa e America, ma che è anche autore di testi teatrali e di balletti. Hazon, figlio d'arte (la madre Margherita era una valente arpista), ha un cognome importante: suo padre era la «firma» del famoso dizionario.

Un concerto-tributo Stasera sono di scena due solisti di valore e un soprano

Il compositore sarà presente all'esecuzione in prima assoluta di un suo brano «Concerto per trombone e pianoforte». In scaletta figurano anche tre Frammenti per pianoforte e due canti del balletto «La figlia di Iorio», su testo di Gabriele D'Annunzio. Saranno proposti anche due canti di Kostas Kavafis.

BRAKHMAN Domani tocca al Festival: in piazza San Giovanni, alle 21.30, è atteso Eugene Brakhman, giovane concertista di Gorki che si è messo in luce al premio Dino Ciani. Il pianista russo, appena diciannovenne, è allievo di Valeri Starynin al Conservatorio Glinka di Ninhzy Novgorod. Già nel '96 si è messo in luce al «Concours musical de France» a Parigi. L'anno seguente è stato fra i protagonisti nel concerto di gala del Festival internazionale «Russian music school» di Mosca, nel '98 si è aggiudicato la borsa di studio Richter della Fondazione Rostropovich.

Eseguirà la Sonata op. 35 di Chopin, la Sonata op. 23 di Skrjabin, preludi di Messiaen, «L'Isle joyeuse» di Debussy e «Gaspard de la nuit» di Ravel. Prossimo concerto venerdì 11, con il Trio Gabriel.

Gruppo in concerto stasera a Rapallo

E con i Ricchi e Poveri vent'anni di canzoni

L'esibizione a San Martino di Noceto Dal Festival del 1971 ai motivi di oggi

I Ricchi e Poveri allietano stasera la festa patronale di San Martino di Noceto

RAPALLO

E' confermato questa sera, alle 21,30, nella piazza della frazione rapallese di San Martino di Noceto, l'atteso concerto dei Ricchi e Poveri organizzato dal comitato festeggiamenti patronali che cura la manifestazione.

Sul palco, fra le fresche frasche davanti alla chiesa di San Martino di Noceto, com'è ormai tradizione ogni estate, anche quest'anno salirà un gruppo che rappresenta oltre trent'anni della storia della canzone italiana e popolare a ogni latitudine, raramente impegnato, però, in concerti in provincia di Genova dove i Ricchi e Poveri sono nati anagraficamente e artisticamente, prima del gran salto discografico a Milano.

Una ragione in più per andare ad ascoltarli questa sera nel verde di San Martino di Noceto, complice - almeno si spera - un tempo migliore di quello che venerdì sera ha costretto con un fortissimo acquazzone gli organizzatori del «Palco sul Mare Festival» a rinviare il concerto di Samuele Bersani, che tornerà a esibirsi sul palco galleggiante del lungomare di Rapallo sabato 19 agosto.

Nella scaletta del concerto dei Ricchi e Poveri ci sono naturalmente tutti i loro più grandi successi, da «Che sarà», cantata al Festival di Sanremo nel 1971 con José Feliciano a «Mamma Maria», «Sarà perchè ti amo», «La prima cosa bella», tanto per citarne alcuni. Ma più che un concerto, l'appuntamento di stasera sarà una grande festa popolare, con un contorno di stand gastronomici e pesca di beneficenza.

San Martino di Noceto è raggiungibile sia da Rapallo, sia da Ruta di Camogli, uscendo, rispettivamente dai caselli autostradali di Rapallo e di Recco, con possibilità di parcheggiare lungo la strada provinciale. L'ingresso al concerto dei Ricchi e Poveri è gratuito. [m. b.]

In piazza Sant'Agostino in scena la commedia «Taxi a due piazze»

Applausi a Proietti

Regista a Borgio Verezzi

BORGIO VEREZZI

Gigi Proietti, nei panni di regista, è stato salutato da caldi applausi per «Taxi a due piazze», di Ray Cooney, presentato venerdì sera in prima nazionale in piazza Sant'Agostino a Verezzi. Al termine dello spettacolo Gianluca Guidi lo ha chiamato sul palco della piazzetta per raccogliere insieme agli altri attori i consensi del pubblico. Proietti ha ringraziato il Festival di Verezzi «per avere accettato di inserire nella rassegna un genere di spettacolo che solitamente i festival non comprendono nei loro cartelloni».

«Anche questa è cultura», ha detto. Lo spettacolo ha avuto un buon successo. Esilarante l'intrigo, la trama ben ritmata con il gioco degli equivoci che regge la doppia vita del tassista bignone Mario Rossi (Gianluca Guidi) e delle sue due ignare mogli, Alice (Maria Laura Boccarini) e Barbara (Corinne Bonaglia). A poco a poco il doppio gioco del tassista precipita. Gli altri attori sono Cristian Ginepro, Gianni Penzi, Massimo Giovannotti. Lo spettacolo viene replicato ancora oggi e domani alle 21,30.

«Di solito simili lavori non figurano nei calendari: anche questa è cultura»

Gigi Proietti ha assistito alla prima dello spettacolo in piazza S. Agostino e ha ringraziato gli organizzatori di Verezzi per aver inserito il suo lavoro all'interno del cartellone del 34° Festival estivo del teatro di prosa

A concludere il 34° Festival verezzino sarà l'11 e il 12 agosto «Si Gira», prima nazionale dei «Quaderni di Serafino Gubbio operatore», di Luigi Pirandello. In scena, per l'adattamento di Tullio Kezich e Mario Missiroli, Flavio Bucci. L'edizione di quest'anno, malgrado il grande successo di critica, ha fatto registrare un leggero calo di spettatori.

Anche Verezzi è stata «colpita» più sere dal clima pazzo di questa estate. [a. r.]

Domenica prossima su maxi-schermo il Gran premio d'Ungheria

Ariston, i grandi film del 2000

In agosto anche musica, giochi e balletti

Marco Corradi

SANREMO

Agosto all'Ariston con una serie di spettacoli che spaziano dal cinema al balletto, al cabaret, alla lirica: fino allo sport. Torna, dal 6 al 18 agosto, «Filmfestivalsanremo». E' la quattordicesima edizione di una rassegna con le anteprime dei migliori film prodotti al mondo. Ricordiamo che, sempre a proposito di anteprime, proprio all'Ariston, l'anno scorso venne anche presentato il gettonatissimo e premiatissimo «American Beauty».

Fra gli altri, in questa edizione, sono particolarmente attesi «Fantasia 2000», il nuovo lungometraggio di animazione, in proiezione lunedì 14 agosto; «Io me e Irene», la commedia di Jim Carrey proposta il 16; «The Patriot» con Mel Gibson, in cartellone il 17; ed infine «Scream 3», saga del film horror di Wes Craven.

Fino al 16 agosto continua «La città dei ragazzi» al centro Ariston Roof. Una serie di show e intrattenimenti riservati ai più piccoli. Dal 18 nelle sale riprenderà la normale programmazione. Il 13, alle ore 14, teleproiezione su maxi-schermo del Gran Premio d'Ungheria di Formula 1. Il 14, alle 22,30, dalla terrazza del Roof, in una posizione privilegiata, sarà possibile assistere al tradizionale spettacolo pirotecnico della vigilia di Ferragosto.

Mel Gibson, «The patriot»

Lunedì 7 agosto per la prima volta a Sanremo, alle 21,15, Lola Greco e la Compania Espanola Ballet Flamenco in «Carmen y flamenco». Una storia di seduzione, gelosia e passione insieme a tanta sensualità. Tutto a ritmo di flamenco.

Venerdì 18 il comico Alessandro Bergonzoni presenterà «Madornale 33», giochi di parola e «capricci sintattiche».

Giovedì 24, ancora alle 21,15, la compagnia «La Piccola lirica» del maestro Giuliano Ansalone rappresenterà «Un palco all'operetta». Intervengono Giuliano Ansalone, Sandro Gigli, Silvia Felisetti e Giuliano Scanarello. Al pianoforte il maestro Andrea Ricago. Uno spettacolo che si è aggiunto, agli altri, solo negli ultimi giorni.

Tornando al cinema, continua anche la speciale promozione estiva con ingresso a 8000 lire. Al Sanremese sono proiettati i migliori film della passata stagione: thriller, commedie, gli «Oscar '99»; al Tabarin, invece, commedie italiane e europee.

Regione Liguria
Promozione Culturale

Assessorato alla Cultura

CENTOLIBRI

ALASSIO & LE BAIE DEL SOLE
RIVIERA DELLE PALME

Premio Letterario Nazionale
UN AUTORE PER L'EUROPA
6° EDIZIONE
Con il patrocinio del Ministero per i beni e le attività Culturali
Con il patrocinio e contributo della Regione Liguria - Assessorato alla Cultura
Con il contributo della Provincia di Savona su delega della Regione Liguria
"Incontri 2000 a Palazzo Morteo" - Via Gramsci, 58 (a 30mt. da Piazza S. Francesco)
MARTEDÌ 8 AGOSTO – Ore 21.30
Scrittore finalista
ERNESTO FERRERO
Presentazione del volume "N." Ed. Einaudi
Sarà presente l'autore - intervista di Franco Gallea
Richiedere in Biblioteca o a Palazzo Morteo il tagliando per la votazione
Che concorrerà all'estrazione di 5 soggiorni gratuiti offerti dall'Associazione Albergatori di Alassio

DJ5607GGA
MARAGAJBO
con CHURRASCARIA
INGRESSO LIBERO
CONSUMAZIONE OBBLIGATORIA
Locale all'Aperto
AMPIO PARCHEGGIO
CERVO VIA STURIA N.43

DJ5607GGA
MARAGAJBO
con CHURRASCARIA
STASERA
LISCIO CON ORCHESTRA
LUNEDI
DISCOTECA
Per Prenotazioni
tel. 0133/401592

Da oggi la 5ª edizione del Festival internazionale con artisti europei e sudamericani

St-Vincent celebra il teatro di strada

Tre giorni di spettacoli tra giocolieri e sputafuoco

Giocolieri e sputafuoco della passata edizione del Festival di teatro di strada in programma da oggi a St-Vincent Arrivano gruppi da tutta Europa e dall'Argentina

Stefano Sergi
SAINT-VINCENT

Trampolieri, equilibristi, sputafuoco, clown, burattinai e musicanti. Arrivano dall'Europa e dal Sudamerica e per tre giorni sono padroni del centro storico di Saint-Vincent, per la 5ª edizione del «Festival del teatro di strada» che s'inaugura oggi alle 17,30. E' organizzato dal Comune e dall'Azienda di promozione turistica, con la direzione artistica della Cooperativa Nuove Prospettive di Châtillon.

Gli show si svolgeranno nella centralissima via Chanoux e in piazza Aosta, di fronte al municipio. L'edizione 2000 ha richiamato artisti di Francia, Italia, Austria e Argentina. Tra gli ospiti, una compagnia francese che a St-Vincent ha lasciato il segno negli anni passati: «I Naphtaline», gruppo originale e prestigioso che narra la mitologia in chiave spettacolare e coinvolgente. Celebre la sua «Parade des diables», la parata dei diavoli.

La novità del 5° «Festival del teatro di strada» ha il nuovo targa francese: «Les couleurs mécaniques», 10 attori-atleti che si esibiscono in una travolgente comicità fatta di acrobazie, trampoli e show pirotecnici. Ci saranno anche i burattini della compagnia del Drago Rosso e di «Mboyere», con artisti italiani e argentini. Arriverà l'esilarante mimo austriaco Adrian Kaye, che ha raccolto applausi in mezza Europa. In programma anche lo spettacolo del «Lucchettino», un duo che fa della beffa al pubblico una regola. E poi gli artisti di strada per eccellenza, i fachiri. Come Hammel il Saracino, unico in Italia capace di ingoiare una spada intera.

Tra gli ospiti l'unico fachiro che è capace di ingoiare una spada intera

Il calendario degli spettacoli prevede, per oggi alle 17,30 in via Chanoux, l'esibizione dei burattinai del Drago Rosso, poi i clown del «Lucchettino» e quindi il mimo e fantasista Adrian Kaye. Alle 21, sempre in via Chanoux, la replica. Domani alle 17,30 si ricomincia con i «Couleurs Mécaniques», musicisti funambolici, poi i burattinai della compagnia italo-argentina «Mboyere» e in chiusura i terribili numeri di Hammel il Saracino. Alle 21, repliche. Martedì, dalle 17,30 in piazza del municipio, toccherà ai «Naphtaline»: provocazioni itineranti, trampoli, jongleries, acrobazie e comicità per proporre «La déesse Blanche et ses bouffons», la Dea bianca e i suoi buffoni.

Quarna Sopra, prosa al femminile

«L'Altra Eva» racconta satira e paradosso con «La vera storia della donna cannone»

QUARNA SOPRA

Rita è la donna cannone, Romina, quella serpente: girano le piazze con un furgone di seconda mano, per ritrovare la dimensione di un tempo che forse è solo il mito della giovinezza. «La vera storia della donna cannone e di quella serpente» è piaciuta anche al Festival degli artisti di strada di Chieri. La ripropongono stasera dalle 21 a Quarna, nel Novarese, come compagnia «L'Altra Eva», nel corso di una manifestazione che ospita sulle piazze del paese ben sette spettacoli. «Siamo donne e ci piace prenderci in giro»: è il motto che ha unito ed ispirato le due attrici, Rita Mattachini e Romina Gambaro. Prima in autonomia, poi insieme, nel mondo della prosa, con la creazione a Oleggio di «L'Altra Eva», che alterna piazze locali a manifestazioni nazionali. Il testo e la regia sono di Aquilino. La rassegna di Quarna prevede commedia brillante, cabaret e allestimenti per i bambini. [c. m.]

Esposizione allestita nel museo di Casteldelfino

Una delle numerose manifestazioni occitane che si svolgono nella «Granda» dove sono proprio i costumi tradizionali a dare alla scenografia un tocco di colore Spesso si tratta di abiti riprodotti sul modello di quelli originali

La moda delle donne d'Oc in diciotto costumi d'epoca

CASTELDELFINO

Una mostra di costumi femminili occitani del 1880-1900 e oltre cento oggetti di abbigliamento è visitabile nel comune dell'alta Valle Varaita fino alla fine di agosto.

La mostra allestita nel museo - aperta tutti i giorni dalle 15 alle 18 - è frutto dell'impegno dell'associazione culturale «Jer à la Vilo». Comprende costumi dell'area alpina occitana, dalla Valle Roja all'alta Val Dora. «I 18 costumi - spiega il presidente di Jer à la Vilo, Dino Murazzano - appartengono al collezionista Davide Martini di Vignolo e resteranno nel nostro museo per tutto agosto».

Si trovano esposti tessuti di produzione locale (in canapa o lana), quelli provenienti dalla vicina Francia «Les Indiennes» di Marsiglia, gli scialli di lana stampata che provengono dall'Alsazia. E' inoltre possibile osservare la struttura dell'abbigliamento intimo di una volta (con le camiciole di tela grezza, le calze di lana fatte ai ferri e sorrette da nastrini) e dell'abbigliamento esterno, costituito da un gonnellone, a volte ricavato da un mantello dismesso, senza maniche, con sopra l'abito vero e proprio (in lana d'inverno, in cotone e lana secca per l'estate).

Interessante è la visione dei copricapi femminili nelle versioni da lavoro e da festa, così come catturano l'attenzione dei visitatori le decorazioni (croci, cuori, spilloni o per i valdesi il ciondolo con la colomba, la goccia di sangue e la scritta «lux lucet in tenebris»). E ancora vecchie foto, attrezzi da lavoro, mobili antichi. La visita è gratuita. Informazioni 017595242-95182. [al. bu.]

La rassegna dedicata ai comici prosegue con un recital concerto

A Cocconato serata di cabaret con le canzoni di Marco Carena

COCCONATO

Appuntamento con il cabaret stasera alle 21,30 in piazza Cavour a Cocconato. Organizzato dai Cafè Roma e Italia, fa parte della rassegna «Serate di risate» e avrà come protagonista Marco Carena «cantautore per vocazione, cabarettista per caso». L'ingresso è libero.

Noto al pubblico per le innumerevoli apparizioni al «Maurizio costanzo show», per avere partecipato al festival di Sanremo, per avere vinto il primo festival di Sanscemo e per altre innumerevoli apparizioni televisive («Quelli che il calcio», «Mai dire gol»). Ha pubblicato tre album che hanno venduto 200 mila copie. Carena, torinese, nell'80 inizia l'attività come cantautore «nazional-paesano». Per un certo periodo si dà anche al rock con il complesso «Vecchie pellacce». Cavalli di battaglia: «Sono un ragguzzo squillo», «Devo farmi una cura». Si dedica anche al teatro con il Gruppo Teatro di Orbassano. Nell'89 partecipa al concorso «Cercasi cabaret» all'Hiroshima mon amour. Arriva terzo con il «Blues delle mutande lunghe» e si apre così la sua carriera cabarettistica.

Caratteristica di Carena è la capacità di cantare irresistibili elegie dell'abbrutimento urbano e della sfortuna su scala cosmica. Suo il ritornello: «Perché se si mette di mezzo la sfiga/non c'è niente da fare./Se si mette di mezzo la sfiga/è inutile star lì a pensare!» [c. f. c.]

Il cabarettista Marco Carena

IN LOCANDINA

Aosta

Cinque giorni di jazz

S'inaugura domani nel capoluogo regionale valdostano «We want jazz», rassegna organizzata da Opere Buffe nell'ambito di «Aosta Classica». Sono in programma cinque concerti con alcuni tra gli esponenti di spicco del panorama jazz italiano. L'apertura, domani alle 18, è affidata alla «Dixinitaly Jazz Band», che proporrà un concerto alla Porta Praetoria. Martedì sera, nel museo archeologico, toccherà al suggestivo sound dei cinque percussionisti degli «Odwalla».

Carcoforo

Falò e danze in costume

E' legata all'antichissimo culto della Madonna della Neve, apparsa sulle vette in pieno agosto, la suggestiva processione in costume che si tiene oggi pomeriggio nel piccolo centro della Valsesia. Dalle 15, tutti gli abitanti sfilano in paese, indossando i tipici abiti walser. In serata, invece, dalle 21, è in programma un falò in piazza, accompagnato dalle danze tradizionali di montagna.

San Paolo Cervo

Musica dalla Mongolia

Nell'Alto Biellese si conclude questa sera, alle 21,30, la diciassettesima edizione de «La Val an musica». Protagonisti dell'ultimo concerto in programma, al circolo Valet, in frazione Asmara, i «Borte» e le sonorità tradizionali della Mongolia. Del gruppo fanno parte tre cantanti e due musicisti che faranno rivivere le tipiche ed affascinanti atmosfere delle steppe della Russia asiatica. L'ingresso è gratuito.

Bannio Anzino

Parata dell'antica Milizia

Come ogni prima domenica d'agosto, oggi a Bannio Anzino, in valle Anzasca, per la ricorrenza votiva della Madonna della Neve si svolge la spettacolare festa della Milizia tradizionale. L'esercito dei soldati-montanari, nato nel 1622 come milizia delle terre e che ieri ha reso gli onori alla Vergine, da questa mattina si esibisce a ranghi completi nella rievocazione storica con ufficiali a cavallo, piffari e tamburi. Nel pomeriggio, altre evoluzioni militari che si chiudono con i fuochi di parata, le salve esplose dai vecchi fucili ad avancarica.

STORIE DI LANGA

La spiaggia in mezzo al verde che guarda passare il Belbo

Luigi Sugliano

E' una piccola spiaggia che spunta dal verde e sopra c'è una rondine che assomiglia ad un gabbiano e scivola leggera tra i fili di grano appena tagliato. Di qui si può vedere dove nasce il Belbo, immaginare dove andrà, sognare i paesi che lo vedranno passare e ascoltare il mormorio delle storie di partigiani e alluvioni.

Un po' prima della spiaggia ci sono le case di Camerana Villa, una torre del '200 e una chiesa del '700, il fascino di un borgo nascosto, al riparo dagli sguardi di chi non è capace a cercare. Bisogna fermarsi un po' per quella via che fa una curva, i palazzi colorati d'ocra, le pietre e i lampioni antichi, i silenzi di chi ha perduto la voce e la ritrova soltanto in una lapide, nei ricordi di vecchi passaggi. Lungo la strada del sale e attorno questi boschi, questi profumi che non sono andati persi, una luce che sembra arrivare dal matrimonio tra mare e montagna, con le nuvole che sono a un passo dalle colline più alte.

Poi si sale, la spiaggia dove guardare la valle del Belbo è poco prima del bivio tra Montezemolo e Murazzano: un sentiero ricoperto di pietre, sulla cima un'elica altissima che raccoglie il vento, gli dà un suono, una voce, una forza. Da questa spiaggia si può sognare il mare, quello vero e quello più ondulato delle colline che si confondono con il cielo, un campanile lontano che sembra galleggiare, la facciata rossa di un castello, la torre che gioca a fare il faro alla congiunzione dei due mari.

Lo sguardo gira all'infinito e fa vedere colori sempre diversi, il giallo dei campi rubato a Van Gogh, il verde delle poche viti e delle tante nocciole. L'acqua è più sotto, basta scendere dalla spiaggia e seguire la scia del Belbo, chilometri di strada stretta e di valle che si allarga e restringe. Questa storia è semplicemente viaggiare lungo le orme della storia, ritrovare i miti della guerra partigiana, ascoltare i rumori di scontri, rivedere in filigrana le figure di Poli e Moretto. Questa storia è seguire un corso d'acqua e leggere ad alta voce le pagine di Fenoglio, sapere che a metà del viaggio si arriverà a San Benedetto Belbo e si vedranno le case di un uomo che ha raccontato mille storie. E' seguire un corso d'acqua che custodisce gamberi e trote, è rifugio del merlo, fa fiorire orchidee, è serra per le piante degli ambienti umidi delle Langhe.

Quelle Langhe che si vedono all'infinito da Mombarcaro, dove si può prendere una barca per un altro viaggio.

VOLETE RIFARE IL VOSTRO BAGNO, OPPURE SOSTITUIRE LE PIASTRELLE DEL VOSTRO APPARTAMENTO ?

Vi mettiamo a disposizione, oltre al materiale necessario, anche gli artigiani: il muratore, il piastrellista, l'idraulico, l'elettricista, l'imbianchino, necessari alla realizzazione del Vostro desiderio. Vi assicuriamo l'assistenza tecnica e vi garantiamo la perfetta esecuzione del lavoro.

Potete contattarci telefonicamente allo 015.93.488 o a mezzo fax 015.92.63.24, oppure venire personalmente presso il nostro negozio di Cossato, dove vi sarà possibile prendere visione delle varie proposte nella nostra sala mostra di piastrelle e arredi bagno.

PIASTRELLE E ARREDAMENTI PER LA TUA CASA • PRONTA CONSEGNA CON I NOSTRI MEZZI

PAGAMENTI CON COMODE RATE MENSILI

VITTORIO ELLENA
COSSATO - Via Mazzini, 2 - Tel. 015 93488

APPROFITTA DELLE AGEVOLAZIONI FISCALI CHE PERMETTONO UNA DETRAZIONE D'IMPOSTA FINO AL 36% SUL TOTALE DELLE SPESE SOSTENUTE PER GLI INTERVENTI DI RECUPERO EDILIZIO

APERTI ANCHE AD AGOSTO

Presenze da tutt'Europa ma anche dall'Estremo Oriente. Un sito Internet per ogni informazione

Valsesia-musica, boom di iscritti ai corsi

Le lezioni di alto perfezionamento si svolgono a Varallo

Giovanni Barberis

VARALLO

E' sempre viva l'attenzione per gli eventi musicali realizzati dall'associazione varallese Valsesia Musica. In questi giorni si stanno chiudendo le iscrizioni ai corsi di alto perfezionamento che si svolgeranno a Varallo, anticipando così il sedicesimo concorso internazionale già Viotti-Valsesia, ora sotto l'etichetta Valsesia-Musica 2000.

Un bilancio all'attivo, quello delle partecipazioni ai suddetti corsi. E come sempre le provenienze sono a livello internazionale, con adesioni dai Paesi dell'Estremo Oriente, senza contare le presenze europee e naturalmente italiane.

Questo il calendario. Nelle sale del Club Anni d'Argento si svolgeranno dal 16 agosto ai 7 settembre i corsi di canto lirico, divisi in due sezioni con una decina di allievi per ogni classe. Docente sarà la cantante Rita Orlandi Malaspina, celeberrima soprano che da anni ha eletto la Valsesia a propria patria d'adozione.

Al Centro Congressi di Palazzo D'Adda, dal 23 agosto al 2 settembre sono in programma i corsi di pianoforte (solistico e pianforte ed orchestra) con una decina di allievi sotto la guida del maestro Vincenzo Balzani, docente al conservatorio milanese Giuseppe Verdi e direttore artistico di Valsesia Musica 2000.

E sempre dal 23 agosto al 2 settembre, ma all'Istituto «Giulio Pastore», una quindicina di allievi parteciperà ai corsi di violino e musica da camera per archi sotto la direzione di Massimo Marin, concertista di chiara fama. Il numero dei partecipanti ai corsi di alto perfezionamento, è lin qui indicativo, in quanto è molto probabile che in questi giorni arrivino altre iscrizioni, già annunciate.

Per informazioni, il sito Internet è http://www. laproxima.it/ valsesiamusica.

Una passata edizione del concorso Viotti-Valsesia (FOTO REGLONI)

Omaggio alla canzone piemontese nelle sale del Grand Hotel di Graglia

Leonardo Osella

GRAGLIA

«Piccole storie del Piemonte» è il titolo; «Le più belle romanze e canzoni della tradizione culturale piemontese» il sottotitolo. Più chiaro di così non si può. Un salutare tuffo in un passato che ormai non può ritornare, ma che il bene tener presente come testimonianza di radici profonde.

Le «Passeggiate Musicali di Graglia Santuario» riservano per oggi alle 17, al Grand Hotel, uno spettacolo di grande attrattiva, in cui l'arte si mescola con sapienza al sentimento della nostalgia. Ne sono protagonisti il soprano Susy Picchio (nella foto) e il tenore Teobaldo Busso con l'accompagnamento pianistico di Michela Marassi.

Scorrendo i titoli della rassegna, è facile perchè. Si comincia con una delle canzoni più belle di Gipo Farassino, «Turin bel cheur». Dello stesso autore verrà proposta «Serenada a mama» e «Nivole» ma la parte più popolare vede tre brani di autori anonimi come «A l'ombreta del bussone», «Sponta 'l sol» e «A Turin la reusa bianca». Ancora in programma brani con la firma di musicisti illustri come Luigi Perrachio e Leone Sinigaglia: «Trenta-quaranta» e «Invito alla danza» che costituiscono un omaggio al comico Erminio Macario, come pure i titoli immortali di «Macariolita» e «Pocionin», da «Camminando sotto la pioggia» a «Malombra», da «La caramela» e 'l cicolatin» a «Ciao Turin».

Stasera il cantautore è a Sordevolo

Lauzi, nostalgia Anni Sessanta

Il cantautore genovese Bruno Lauzi questa sera sarà in piazza a Sordevolo per esibirsi in concerto Sono assicurati l'atmosfera e i grandi successi cargati Anni Sessanta

GRAGLIA. «Onda su onda», «Ritornerai», «Amore caro», «Genova per noi». Chi può dimenticare queste canzoni? Un po' di quell'atmosfera magica che si respirava negli Anni Sessanta e poi nel decennio seguente, sarà regalata questa sera a Sordevolo da Bruno Lauzi. Il concerto dell'inossidabile cantautore genovese che con Bindi, Paoli e Tenco ha scritto le più belle canzoni italiane, era in calendario due settimane fa (con tanto di cena ligure) ma poi, a causa del brutto tempo, il recital era stato rimandato.

Ora lo show ritorna, organizzato come sempre dall'«Alpina», l'associazione di volontariato di Sordevolo. Inutile aggiungere altro su ciò che promette la serata, all'insegna della nostalgia, degli slow e del revival ma pure ricca di battute frizzanti. E al termine dello spettacolo verrà poi offerta una ricca spaghettata a tutti i presenti. [p. g.]

San Paolo Cervo, il recital alle 21,30 al circolo Valet. Ingresso gratuito

Borte, suoni e canti dalla steppa

La band della Mongolia chiude «La val an musica»

SAN PAOLO CERVO

Ultimo appuntamento questa sera al circolo Valet, per la rassegna «La val an musica». Alle 21,30 sul palco saliranno i «Borte» con le loro sonorità tradizionali della Mongolia (l'ingresso è gratuito).

Nell'ambito delle tradizioni vocali, popolari o colte, i cantanti più tecnicamente dotati, dal punto di vista del virtuosismo esecutivo e della complessità dell'emissione vocale, sono i pastori nomadi che vivono tra le steppe di Tuva, nella Russia asiatica. Genti che hanno portato il canto multitonale a livelli di perfezione incredibile.

Il canto khoomei ha una tecnica vocale complessa e dalla fisica non ancora del tutto chiara agli studiosi di fonologia, per mezzo della quale si può emettere più di un suono alla volta, nell'organico dei «Borte» sono tre i cantanti khoomei, accompagnati da una ricca formazione composta da strumenti a corda tradizionali, percussioni, strumenti popolari a fiato. Ne fanno parte artisti provenienti dalla Mongolia, tutti diplomati al Conservatorio di Ulaan Baatar, eccellenti virtuosi nei singoli strumenti.

Nelle loro esecuzioni si ritrovano tutti gli elementi tipici della musica tradizionale della loro terra d'origine: temi ispirati dal canto ma caratterizzati dall'impetuoso incedere degli archi, i morhin khur (violini a tre corde), impegnati insieme all'arpa mongola a tessere un tappeto sonoro per le incredibili voci. Nei vari brani si ritrovano melodie che rammentano quella terra lontana, le montagne, i deserti, le lunghe cavalcate nelle sterminate pianure. [p. g.]

I «Borte» questa sera si esibiranno al circolo Valet di San Paolo Cervo

Attesa per i Deep Purple a Milano. Gli altri eventi

Prevendite da Mas Media per i grandi «miti» del rock

VERCELLI

Mas Media, la base strategica vercellese dove sono disponibili i biglietti per una serie sconfinata di concerti e spettacoli in cartellone in tutto il Nord d'Italia, ha compilato un lungo elenco per i mesi futuri.

Ecco la serie completa delle previendite dei coupons a disposizione.

Fichi d'India: il 15 agosto all'Idroscalo di Milano; Niccolò Fabi: il 7 settembre all'Idroscalo di Milano. Ed ancora Enrique Iglesias: il 19 settembre al Palavobis di Milano, Smashing Pumpkins: il 29 settembre al Palavobis di Milano; Sasha: il 5 ottobre al club Alcatraz di Milano; Deep Purple: il 23 ottobre al Forum di Milano; Melanie C: il 2 novembre al club Alcatraz di Milano.

Un «blocco unico» è per il 3 settembre all'Arena Parco Nord la Festa nazionale dell'Unità a Bologna, sotto l'etichetta di «Indipendent Days». Prevede le performances di Blink 182, Defotones, Limp, Bizkit, Millen Colin e Verdena.

Niccolò Fabi si esibirà in concerto il 7 settembre all'Idroscalo di Milano

Con l'occasione l'organizzazione vercellese di Mas Media segnala che il concerto di Bon Jovi previsto per il 10 settembre all'Arena di Modena è stato annullato. Sono ancora disponibili invece le prevendite degli spettacoli bperistici allestiti all'Arena di Verona.

Orari di apertura al pubblico degli sportelli di Mas Media di via Galileo Ferraris 77: dalle 15,30 alle 19,30 da lunedì a venerdì. Questi i contatti: tel.0161. 217.787; fax.0161. 267.409; e-mail: musmedia@net4u.it [g. bar.]

Appuntamento al Globo

Santino Rocchetti accende la notte a Borgovercelli

SANTHIA'. Questa sera, alle 21, nel «salotto del liscio» Beverly Hills, di zona casello autostradale Torino-Milano, si danza con l'orchestra di Giorgio Zambo, mentre giovedì prossimo sempre alle 21 sul palco beverliano suonerà la formazione Ringo Story.

Al Globo di zona bivio Sesia a Borgovercelli l'appuntamento del ballo per stasera, dalle 21, vede protagonista Santino Rocchetti con la sua orchestra, i Karisma. Sonorità anche nell'area sotto le stelle. Quanto a Santino «Pelle di sole» Rocchetti ricordiamo che il cantante di Livorno Ferraris sarà leader di una delle serate confezionate, nell'area della palestra Mazzini a Vercelli, per la sagra dla Panissa. Segnatevi la data: mercoledì 23. Restiamo agli eventi in musica «cucinati» per la Sagra dla panissa? Il clou è previsto per la sera di lunedì 21: si danzerà dalle 21 con disco liscio e poi alle 22,30 ci sarà la performance del cantante Dino, una delle voci più prestigiose degli Anni Sessanta. [g. bar.]

Oggi alle 17 a Magnano

Violino e pianoforte interpretano pagine di Schumann e Vitali

MAGNANO. Pagine barocche nella Comunità monastica di Bose. Oggi è in programma il «Concerto della Trasfigurazione». L'appuntamento è alle 17 nella chiesa del monastero e l'ingresso è gratuito (per prenotazioni telefonare allo 015679185 o inviare un fax allo 015679290).

Protagonista del pomeriggio musicale il duo formato dal violinista Marco Fornaciari e dalla pianista Rosanna Re. Per l'occasione verrà proposto un vero e proprio itinerario che parte dal Barocco ed arriva fino romantico passando anche per la «Ciacconata», di Vitali, definita una pagina di sorprendente bellezza pur se poco conosciuta. In programma oltre a quest'ultimo brano che apre il recital, anche la «Sonata per violino e pianoforte» in Fa maggiore op. 24 (La primavera) di Beethoven; l' «Adagio e allegro» per violino e pianoforte, op. 70, di Schumann e dello stesso autore, anche la «Sonata numero 1 in La minore, op. 105 che concluderà il concerto. [d. sa.]

stasera

AL CINEMA

BIELLA

IMPERO, Inf. Tel. 015-22 736 - 31 312. CHIUSURA ESTIVA

CHIESA DI SAN SEBASTIANO, Inf. Tel. 015-22 736 - 31 312. **Pokémon - Il Film**, di K. Yuyama. Orario 21,30 spettacolo unico. Lire 9000 6000

ODEON, Inf. Tel. 015-22 736 - 31 312. CHIUSURA ESTIVA

SOCIALE, Inf. Tel. 015-22 736 - 31 312. CHIUSURA ESTIVA

BORGOSESIA

LUX, Inf. Tel. 0163-22 698. CHIUSURA ESTIVA

CARISIO

VERDI, Inf. Tel. 015-253 89 27. CHIUSURA ESTIVA

COSSATO

IL PRIMAVERA, Inf. Tel. 015-925 620. **I Muppets venuti dallo spazio**. Orario 21,30 spettacolo unico. Lire 12.000 8000

COSTAMASNAGA

PARROCCHIALE. CHIUSO

MEZZAPIA MONTICHIARI

ANGELUS. CHIUSO

PIAZZO

ESCELSIOR, Inf. Tel. 015-767 323. CHIUSURA ESTIVA

SAN GIULIO

IDEAL, Inf. Tel. 0161 930 827-0333/4487488. CHIUSURA ESTIVA

TRINO

FELIX, Inf. Tel. 015-242 31 18. CHIUSO

TRINO

ORSA, Inf. Tel. 0161-828 600. CHIUSURA ESTIVA

VERRUCA

SOTTORIVA, Inf. Tel. 0163-54 265. **Notting Hill**, di R. Michell con Julia Roberts e Hugh Grant. Orario 21 spettacolo unico. Lire 9000 7000

VERCELLI

ASTRA, Inf. Or. Tel. 0161-255 045. **Pane e tulipani**, di Silvio Soldini con Licia Maglietta, Bruno Ganz, Marina Massironi. Orario 22 spettacolo unico. Lire 8000

NUOVO ITALIA, Inf. Or. Tel. 0161-257 744. CHIUSURA ESTIVA

PRINCIPE, Inf. Or. Tel. 0161-259 047. CHIUSURA ESTIVA

VIOTTI, Inf. Or. Tel. 0161-250 845. CHIUSURA ESTIVA

SALVEDERE DIGITAL, Inf. Or. Tel. 0161-215 018. CHIUSURA ESTIVA

LUX, Inf. Or. Tel. 0161-213 375. CHIUSURA ESTIVA

TEATRO BARBONI, Via Parini 1. Inf. Or. Tel. 0161-253 379. CHIUSO

SALA DOCENTESCA, Inf. Or. Tel. 0161-252 667. CHIUSO

TEATRO CIVICO, Inf. Or. Tel. 0161-255 544. CHIUSO

nelle sale di

TORINO

ACCADEMIA p. S. Giulia 2 bis. T. 011 88 78 07. **Detroit Rock City**. Or.: 16,30, 18,30, 20,30, 22,30

ACTOR'S STUDIO via Chiesa della Salute 77/b. tel. 216 6784. **Mercy** Or.: 16,30, 18,30, 20,30, 22,30

ADRIA 200 c. Giulio Cesare 67, tel. 856 521. CHIUSO PER FERIE

ADRIA 400 c. Giulio Cesare 67, tel. 856 521. CHIUSO PER FERIE

ALFIERI p.zza Solferino 2, tel. 562 38 00. RIPOSO

AMBROSIO MULTISALA c. Vittorio Emanuele II 52, tel. 547 007. Sala 1. **Mission impossible 2**. Or.: 17,30, 20, 22,30. Sala 2. **Mission impossible 2**. Or.: 17, 19,30, 22. Sala 3. **Tomme Tigre**, di Walt Disney. Or.: 16,30, 18,30. Ingr. 7000. **The skulls**. Or.: 20,30, 22,30.

CAPITOL v. San Dalmazzo 24, tel. 540 605. CHIUSO PER FERIE

CENTRALE v. C. Alberto 27, tel. 540 110. **Pazzi in Alabama**. Or.: 16; 20,15. **Pane e tulipani**. Or.: 18,10; 22,30.

C. CHAPLIN 1 v. Garibaldi 32/e, tel. 436 07 23. **Pane e tulipani**. Or.: 15,30, 17,50, 20,10, 22,30.

C. CHAPLIN 2 v. Garibaldi 32/e, tel. 436 07 23. **Splendidi amori**. Or.: 18,30; 18,30; 20,30; 22,30.

CIAK c. G. Cesare 105, tel. 232 029. CHIUSO PER FERIE

DORA v. Granaci 9, tel. 542 422. **American beauty**. Or.: 16,30, 18,30, 20,30, 22,30

DUE GIARDINI - Sala Nirvana v. Montalcone 62, tel. 327 2214. **The skulls - I teschi**. Or.: 16,10, 18,20, 20,30, 22,30

DUE GIARDINI - Sala Dalmassone v. Montalcone 62, tel. 327 2214. **Mumford**. Or.: 16, 18,10, 20,20, 22,30

ELISEO GRANDE p. Solferino, tel. 447 52 41. **Superfuseldiesta**. Or.: 16,30, 18,30, 20,30, 22,30

ELISEO BLU piazza Solferino, tel. 447 52 41. **Girls Night**. Or.: 16,30, 18,30, 20,30, 22,30

ELISEO ROSSO p. Solferino, tel. 447 52 41. **Anatomy**. Or.: 16,15, 18,20, 20,25, 22,30

EMPIRE p. Vittorio Veneto 5, tel. 817 16 42. CHIUSO PER LAVORI

ERBA 1 c. Moncalieri 241, tel. 661 54 47. **Sognando l'Africa**. Or.: 16,30; 20; 22,30

ERBA 2 c. Moncalieri 241, tel. 661 54 47. **28 giorni**. Or.: 17; 20,15; 22,30

STORM v. B. Buozzi ang. v. Roma, tel. 530 353. **La cena dei cretini**. Or.: 15,30, 17,15, 19, 20,45, 22,30

FARO v. Po 30, tel. 817 33 23. CHIUSO

FIAMMA corso Trapani 87, tel. 385 2057. CHIUSO PER FERIE

IDEAL c. Beccaria 4, tel. 521 4316. **Mission impossible 2**. Or.: 15, 17,30, 20, 22,30

KING v. Po 21, tel. 812 59 96. **La vita è un fischio**. Or.: 16,30, 18,00, 20,30, 22,30

MOLE v. S. Teresa 5, tel. 534 814. **Alla faccia**. Or.: 15,30, 17,50, 20,10, 22,30

LUX Galleria S. Federico, tel. 541 283. CHIUSO PER FERIE

NAZIONALE 1 v. Pomba 7, tel. 812 41 73. **Phantoms**. Or.: 16, 18,10, 20,20, 22,30

NAZIONALE 2 v. Pomba 7, tel. 812 41 73. Eros d'autore. **Fine di una storia**. (Vietato min. 14). Or.: 16, 18,10, 20,20, 22,30

OLIMPIA 1 v. Arsenale 31, tel. 532 448. CHIUSO PER FERIE

OLIMPIA 2 v. Arsenale 31, tel. 532 448. CHIUSO PER FERIE

REPOSI v. XX Settembre 15, tel. 531 400. Sala 1. **Il gladiatore**. Or.: 16, 18,10, 22,20. Sala 2. **Romeo deve morire**. Or.: 15,15, 17,40, 20,05, 22,30. Sala 3. **Mission impossible 2**. Or.: 15, 17,20, 19,50, 22,30. Sala 4. **Under Suspicion**. Or.: 15,15, 17,40, 20,05, 22,30. Sala 5. **The skulls**. Or.: 15,30, 17,50, 20,10, 22,30

ROMANO Galleria Subalpina, tel. 562 01 45. CHIUSO PER FERIE

STUDIO RITZ via Acqui 2, tel. 819 67 60. **Circus**. Or.: 16,30, 18,30, 20,30, 22,30

VALENTINO 1 Teatro Nuovo corso Massimo d'Azeglio 17, tel. 650 02 00. CHIUSO PER FERIE (Riapertura 8 settembre)

VALENTINO 2 Teatro Nuovo c. M. d'Azeglio 17, tel. 650 02 00. CHIUSO PER FERIE (Riapertura 8 settembre)

VITTORIA v. Roma 336, tel. 561 1769. CHIUSO PER FERIE

TEATRO REGIO. Le biglietterie e gli uffici sono chiusi per ferie estive. Riapertura uffici: 21/8. Biglietteria 22/8. STAGIONE D'OPERA 2000-01 rinnovo abbonamenti fino al 21/8 alla Banca Crt. TORINO DANZA 2000: dal 20/9 al 5/10 XII Festival Internazionale di Balletto. Info: www.teatroregio.torino.it

PICCOLO REGIO G. PUCCINI. CHIUSO PER FERIE

ADRIA TEATRO. Corso Giulio Cesare 67 - Tel. 011 850 570. NON PERVENUTO

AUDITORIUM Giovanni Agnelli Lingotto via Nizza 280. NON PERVENUTO

AUDITORIUM RAI. RIPOSO. La campagna abbonamenti per la Stagione Sinfonica 2000/2001 dell'Orchestra Sinfonica Nazionale della Rai avrà inizio lunedì 4 settembre 2000. Per info tel. 011 810 3333 - 810 3461, orario 10-14.

CONSERVATORIO «G. VERDI» - piazza Bodoni. RIPOSO

TORINO E PROVINCIA

Guardabosone

Storici organi del Biellese

Mercoledì la rassegna Storici organi del Biellese fa tappa nella chiesa di Sant'Agata. Alle 21 suonano Alberto Frugoni alla tromba e Roberto Bonetto all'organo.

Piedicavallo

Musica al Tempio Valdese

Prosegue la decima edizione dell'Estate musicale allestita al Tempio Valdese. Venerdì alle 21,15 tocca al quartetto d'archi «Felice Casorati» per violini, viola e violoncello.

Oropa

La spiritualità nell'arte

Fino al 3 settembre si può visitare «La spiritualità nell'arte - da Boccioni a Serrano», una rassegna che vede in mostra opere di numerosi maestri di portata internazionale. Gli orari da lunedì a venerdì dalle 15 alle 19, sabato e festivi dalle 10 alle 19.

Magnano

La Cappella Artemisia

Secondo recital per il calendario del Festival di Musica antica. Nella parrocchiale è attesa la «Cappella Artemisia» diretta da Candace Smith che eseguirà canti delle monache italiane del Seicento. Il concerto sarà replicato la sera dopo, alle 21. Ingresso gratuito. Per prenotazioni telefonare ai numeri 015-679369 o 015-679176.

Mollia

Concerti di classica

Per il Festival degli «Organi storici della Valsesia» alle 21 di oggi, nella chiesa dei Santi Giovanni e Giuseppe di Mollia, terrà concerto Heiner Grasst. Musiche di Johann S.Bach a John Stanley e da Domenico Scarlatti a Nigel Odgen. Domani alle 21, nella chiesa di Santa Croce di Carcoforo, terrà concerto Claudia Fossati. A Carvagliana, in frazione Brugaro, alle 21 di martedì nella chiesa di Sant'Antonio abate, terranno concerto Alberto Frugoni e Roberto Bonetto. Info: allo 015/767350.

Vercelli

In pista al Banana Boat

Al Banana Boat (tel.0161/213824) di corso Rigola a Vercelli, martedì dalle 22,30 Dani & Graziano conducono le danze di «Bombazo latino». Dalle 22. Per martedì 15 è in programma il party «Banana Village» con elezione Miss Carnevale Vercelli 2001. Alla redazione vercellese de La Stampa, in via Duchessa Jolanda 20, sono disponibili le schede di partecipazione al concorso, che dovranno essere poi recapitate al Banana Boat.

Riva Valdobbia

Recital in parrocchia

Domani sera nella parrocchia di Riva Valdobbia l'organista Giuseppe Radini terrà un concerto di classica. Il recital si apre alle 21.

Alle 16,30 la terza amichevole di lusso al La Marmora. Riflettori su Di Sabato

Biellese, oggi il match-evento

I bianconeri di Pat Sala sfidano il Napoli

BIELLA

Terza amichevole di lusso per la Biellese che oggi affronta il Napoli, neo-promosso in serie A e reduce dalla prima fase di preparazione precampionato. Nel viaggio di trasferimento verso Fiuggi, sede della seconda parte della preparazione, la squadra di Zeman affronta i bianconeri di Sala a pochi giorni dall'inattesa sconfitta rimediata contro il Borgosesia di mister Sergio Caligaris.

«La squadra viene da un periodo di lavoro molto duro e accusa alcuni comprensibili limiti atletici - dice Carlo Juliano, addetto stampa della società partenopea -. In questo periodo si guarda più all'applicazione ed al perfezionamento degli schemi che ai risultati, quindi la sconfitta contro il Borgosesia è solo una tappa del nostro cammino. Cercheremo di fare meglio contro la Biellese».

Gli stessi problemi, quelli di amalgama, sembrano gravare su Patrizio Sala, che sta plasmando una Biellese completamente rinnovata. «Fino a questo momento la squadra mi è piaciuta anche se dobbiamo ancora migliorare sotto molti aspetti - dice il tecnico bianconero -. Affrontare formazioni meglio attrezzate tecnicamente di noi rappresenta uno stimolo per i giocatori ed offre all'allenatore migliori indicazioni. Nei giorni scorsi abbiamo cercato di migliorare la costruzione del nostro gioco offensivo mentre più avanti lavoreremo sulla finalizzazione del lavoro delle nostre punte. Procediamo quindi a piccoli passi per poter arrivare ad affrontare le pari categoria nelle migliori condizioni. Le somme definitive le tireremo comunque dopo l'ultima partita di Coppa Italia».

Per quanto riguarda la formazione non dovrebbero esserci variazioni rispetto alle precedenti uscite. Inizialmente andranno quindi in campo Mordenti, Biava, Caponi (Milanic), Barisor, Mazzia, Coletto, Schiavi, Col, Sanguinetti, Maffeis, e Di Sabato mentre Gerardi, Severi, Morandini, Pellerei, Desiderei e Bortolan sono pronti ad entrare nella seconda fase dell'incontro. Ancora assenti Vagnati, alle prese con problemi muscolari, e Barone, che venerdì ha accusato una lussazione ad un dito del piede.

A sentire in modo particolare l'incontro odierno è Giovanni Di Sabato, l'attaccante nato a Napoli e già diventato beniamino dei tifosi bianconeri. «Nelle precedenti amichevoli sono già andato vicino al goal ma non sono stato fortunato - dice la ventunenne punta bianconera -. Sono comunque ottimista perchè ci stiamo allenando bene, mi sento in buone condizioni e sono contento per l'affetto che i tifosi mi fanno sentire». [w. d. b.]

La Biellese incontra oggi allo stadio il Napoli di Zeman, neo-promosso in serie A

IN ECCELLENZA

Domani suona la campanella per gli azzurri di mister Fornara

Cossatese, obiettivo serie D

I lanieri non nascondono le ambizioni

COSSATO

Con il mirino puntato sull'obiettivo Cnd la nuova Cossatese s'appresta a iniziare la stagione. Domani, alle 9, vecchi e nuovi si troveranno al «Fila». In serata la presentazione ufficiale all'Hotel Astoria e il trasferimento a Graglia per due settimane di preparazione.

E' un team ambizioso quello che inizierà a lavorare agli ordini del nuovo tecnico Pinuccio Fornara: «Non sono abituato a nascondermi - spiega - dunque non posso negare che l'obiettivo della Cossatese è quello di un torneo di vertice. La società, in sede di mercato, ha fatto la propria parte. Adesso tocca a noi».

Una campagna di rafforzamento davvero imponente quella dei lanieri che ha portato alla corte di Fornara, elementi del calibro di Matteo Paladin, Corrado Giannini e, come ultimo colpo, l'attaccante Russo, 14 reti la scorsa stagione nell'Oleggio. «L'obbligo degli Juniores ci ha costretto ad alcuni sacrifici, come le cessioni di Casadei e Poli - continua il coach - ma sono più che soddisfatto dell'organico a mia disposizione anche perché l'ossatura già valida della scorsa stagione è stata praticamente confermata».

La campanella del primo giorno di scuola, suonerà dunque per una ventina di giocatori: i portieri Buda e Communara; i difensori Paladin, Bay, Padula e Grosso. Quindi i centrocampisti Giannini, Ciarmatore, Fracon, Novello, Rossato e Villarboito, mentre gli attaccanti «in rampa» saranno Morello, Ferrari, Facelli e Russo. A completare i ranghi verranno aggregati alla prima squadra i ragazzi della Juniores. Naturalmente la dirigenza sta valutando ancora alcune possibili operazioni, soprattutto per rafforzare a livello numerico il reparto arretrato.

Di ritorno dal ritiro di Graglia la Cossatese ospiterà al Fila la Sangiustese (17 agosto), mentre il 20, 23 e 27 agosto vedrà di gli azzurri di scena a Briga, Vigliano e Feriolo. Poi la Coppa Italia. «Credo sarà un torneo estremamente combattuto - osserva Fornara - oltre alle novaresi, di cui conosciamo il valore, dovremo fare attenzione al due team di Settimo, al Lascaris e alla Nolese che pare intenzionata a ripercorrere le orme del Moncalieri». [p. m. f.]

Intanto ieri i bianchi hanno sconfitto il Volpiano 2-0

Righi dà l'addio alla Pro e finisce al Campobasso

VERCELLI

«Addio Pro e grazie. Ma me ne vado per motivi personali e non per vicende legate al rapporto con la società». Parole e firma di Matteo Righi. Che domani approderà al Campobasso, matricola di C2.

Gli abruzzesi hanno infatti vinto la concorrenza con il Catanzaro dell'ex Cuttone e a mezzogiorno a Roma, tranne complicazioni dell'ultima ora, ci sarà la firma del contratto di trasferimento. Invano il gd Sandro Turotti e coach Braghin hanno cercato di convincere Righi a restare: il «toscanaccio» pur ribadendo il suo attaccamento alla maglia bianca è stato fermissimo sull'intenzione di lasciare Vercelli.

Si chiude così un lungo capitolo di vita che hanno legato per quattro anni (uno in prestito) Righi alla storia della Pro. «Ci spiace perchè fondamentalmente Matteo è un buon giocatore e ci avrebbe fatto comodo. Se ci muoveremo sul mercato di agosto? Direi di no. Abbiamo eventualmente tutto il tempo per farlo. Gli attaccanti sono comunque quattro: Mirabelli, Sa reparto dunque non è scoperto» sottolinea il dg Sandro Turotti.

Dalle parole ai fatti, ovvero al match amichevole di ieri pomeriggio sotto il cielo carico di nuvoloni di Antey contro il Volpiano dell'ex Storgato, conclusosi 2-0. Mister Braghin nel primo tempo, terminato 1-0, ha schierato Di Sarno tra i pali; Bari, Lazzeri, Vianello e Passariello in difesa; Ferretti, Parente, Panzanaro e D'Agostino a centrocampo, Andorno e Mirabelli in attacco. Il gol è stato messo a segno da Panzanaro su rigore mentre un altro penalty è stato sciupato da Mirabelli. Nella ripresa sono via via entrati Teti, Cacciatori, Stefano Motta, Speranza, Parla, Ficco e Turi.

Il raddoppio è arrivato subito in entrata con una bella rmezza rovesciata di Mirabelli che ha così firmato il suo primo gol in maglia bianca. [r. oyn.]

Matteo Righi, dopo quattro stagioni di appartenenza, lascia la Pro

VOLLEY

Avvio in discesa con quattro match su sei in casa

La Pink Biella debutta in B2 ospitando il Lilliput Settimo

BIELLA

Inizierà dalla sfida contro il Lilliput Settimo il torneo di serie B2 per le ragazze della Pink Biella. Ventisei giornate nelle quali le laniere proveranno a riconquistare la B1, perduta la scorsa stagione. Il tutto tra vecchie conoscenze e nuovi avversari. Un avvio che, almeno sulla carta, potrebbe favorire le biancorosse, con quattro match interni nei primi sei turni.

Il debutto, dunque, sarà il 14 ottobre alle 21 sul parquet di Candelo contro il Lilliput. Seconda giornata e prima trasferta del torneo a Pralboino contro l'Ostiano Crema il 21 ottobre.

Quindi doppio impegno casalingo: il 28 ottobre salirà a Candelo il Merate, quindi sabato 4 novembre toccherà al Valenza. Dopo la trasferta di Venaria dell'11 novembre, la Pink riceverà il Saronno (18 novembre). Alla settima d'andata le laniere scenderanno a Chivasso contro la Fortitudo Torino (25 novembre), mentre il 2 dicembre, a Candelo, l'atteso derby contro il Pavic Romagnano. Il 9 dicembre nuovo viaggio in Lombardia ad Alzate Lombardo, mentre l'ultimo match del 2000, il 16 dicembre, sarà tra le mura amiche contro l'Oleggio, unico team a giocare di domenica i match interni. Il 6 gennaio 2001 vedrà la Pink a Bresso. Ultimi due turni contro Rivoli, in casa (13 gennaio) e 20 gennaio a Ciriè con il Cafasse.

Le gare di ritorno sono fissate per il 3, 10, 17 e 24 febbraio; 3, 10, 17, 24 e 31 marzo. Quindi l'8 aprile e, dopo la sosta pasquale il 21 e 28 aprile. Ultimo turno il 5 maggio. [p. m. f.]

AIAZZONE®

Centinaia di ambienti di qualità...

...e sconti VERI fino al 40%!

APERTO TUTTO AGOSTO! Anche la Domenica!

Promozione valida sino al 31/8/2000

AIAZZONE®

BIELLA - FIRENZE
Info Line: 039 3935

Com.Eff.

Una cascata di regali.

RACCOGLI I BOLLINI ESSO E FAI IL PIENO DI OMNITEL.

Esso Regali di lusso è la grande promozione che ti offre la possibilità di ricevere una cascata di regali firmati Omnitel. Come? È facilissimo: basta richiedere la tessera in una delle stazioni di servizio Esso partecipanti e raccogliere i bollini ad ogni acquisto di carburanti o lubrificanti per auto. Fai il pieno di Omnitel: più tessere completi, più regali avrai. La promozione dura fino al 31 dicembre 2000.

*All'interno della tessera maggiori dettagli sui bollini necessari per ciascun regalo e ogni informazione di legge.

omnitel
Persone in grado di cambiare il mondo